

## 【1 青森県の推計人口】

2024(令和6)年3月1日現在

**県人口** 1,176,949人 (対前月1,782人減少)

- ・ **自然動態** 1,344人減少 (出生者数 400人、死亡者数 1,744人)
- ・ **社会動態** 438人減少 (転入者数 952人、転出者数 1,390人)

## 【2 本県の経済動向 2024(令和6)年1月・2月の指標を中心として】

### (1) 経済概況

本県経済は、一部に足踏みもみられるが、緩やかに回復している。

## (2) 主要経済指標の動向

|            |   |     |
|------------|---|-----|
| (2-1) 生産動向 | <ul style="list-style-type: none"> <li>・2024年1月の<b>青森県鉱工業生産指数</b>(2015(平成27)年=100)は、季節調整済指数が99.2で、前月比1.7%の上昇となり、3か月連続で前月を上回った。また、原指数は92.2で、前年同月比6.6%の上昇となり、2か月連続で前年同月を上回った。</li> </ul>  | …5  |
| (2-2) 雇用労働 | <ul style="list-style-type: none"> <li>・2024年1月の<b>定期給与</b>は228,081円で前年同月比1.9%増となった。<b>総実労働時間</b>は138.7時間で前年同月比0.4%増、<b>所定外労働時間</b>は8.2時間で前年同月比2.5%増となった。</li> <li>・2024年2月の<b>有効求人倍率</b>(季節調整値)は1.15倍となり、35か月連続で1倍を上回った。</li> </ul>  | …7  |
| (2-3) 物 価  | 2024年2月の <b>青森市消費者物価指数</b> (2020(令和2)年=100)は、総合指数が108.2となり、前月比0.2%の下落、前年同月比3.3%の上昇となった。また、生鮮食品を除く総合指数は107.6となり、前月比0.1%の下落、前年同月比3.2%の上昇となった。   | …10 |
| (2-4) 個人消費 | <ul style="list-style-type: none"> <li>・2024年2月の<b>百貨店・スーパー販売額</b>は、146億円で全店舗ベースが前年同月比6.0%増となり、20か月連続で前年同月を上回った。また、既存店ベースでは前年同月比4.1%増となり、20か月連続で前年同月を上回った。</li> <li>・2024年2月の軽乗用車を含めた<b>乗用車新車登録・届出数</b>は2,443台で、前年同月比30.9%減となり、2か月連続で前年同月を下回った。</li> <li>・2024年2月の主な観光施設の<b>観光入込客数</b>は、59万7千人で前年同月比37.8%増となり、23か月連続で前年同月を上回った。また、主な宿泊施設の<b>宿泊者数</b>は、16万3千人で前年同月比12.8%増となり、2か月連続で前年同月を上回った。</li> </ul> | …12 |
| (2-5) 建 設  | <ul style="list-style-type: none"> <li>・2024年2月の<b>新設住宅着工戸数</b>は204戸で、前年同月比14.0%増となり、5か月ぶりに前年同月を上回った。</li> <li>・2024年2月の<b>公共工事請負金額</b>は72億9,000万円で前年同月比4.3%減となり、2か月ぶりに前年同月を下回った。</li> </ul>  | …17 |
| (2-6) 企業倒産 | 2024年2月の <b>企業倒産</b> は、件数は7件で前年同月比75.0%増となった。負債総額は8億5,400万円で前年同月比49.6%増となり、3か月連続で前年同月を上回った。   | …19 |

## (3) 景気動向指数 (2024年1月分)

|   |   |     |
|---|---|-----|
| <ul style="list-style-type: none"> <li>・先行指数</li> <li>・一致指数</li> <li>・遅行指数</li> </ul> | <ul style="list-style-type: none"> <li>117.0 (前月を0.4ポイント上回り、2か月連続で上昇した)</li> <li>129.3 (前月を7.5ポイント上回り、2か月連続で上昇した)</li> <li>96.0 (前月を2.9ポイント上回り、3か月ぶりに上昇した)</li> </ul> | …20 |
|---|---|-----|

# 1 青森県の推計人口【2024(令和6)年3月1日現在】

【概況】 現在の本県推計人口は、1,176,949人で、対前月1,782人の減少となった。

○自然動態 出生者数が400人、死亡者数が1,744人で、1,344人の減少となった。

○社会動態 転入者数が952人、転出者数が1,390人で、438人の減少となった。

## 総人口の推移

(単位:人)

|                   | 総数        | 男       | 女       | 対前月<br>増減率 | 増減数     | 自然増減数  |      |       | 社会増減数         |              |       |
|-------------------|-----------|---------|---------|------------|---------|--------|------|-------|---------------|--------------|-------|
|                   |           |         |         |            |         | 出生者数   | 死亡者数 | 社会増減数 | 県外からの<br>転入者数 | 県外への<br>転出者数 |       |
| 1970(昭和45). 10. 1 | 1,427,520 | 685,477 | 742,043 | -          | 10,929  | -      | -    | -     | -             | -            | -     |
| 1975(昭和50). 10. 1 | 1,468,646 | 707,232 | 761,414 | -          | 41,126  | -      | -    | -     | -             | -            | -     |
| 1980(昭和55). 10. 1 | 1,523,907 | 735,444 | 788,463 | -          | 55,261  | -      | -    | -     | -             | -            | -     |
| 1985(昭和60). 10. 1 | 1,524,448 | 731,439 | 793,009 | -          | 541     | -      | -    | -     | -             | -            | -     |
| 1990(平成 2). 10. 1 | 1,482,873 | 704,758 | 778,115 | -          | -41,575 | -      | -    | -     | -             | -            | -     |
| 1995(平成 7). 10. 1 | 1,481,663 | 704,189 | 777,474 | -          | -1,210  | -      | -    | -     | -             | -            | -     |
| 2000(平成12). 10. 1 | 1,475,728 | 702,573 | 773,155 | -          | -5,935  | -      | -    | -     | -             | -            | -     |
| 2005(平成17). 10. 1 | 1,436,657 | 679,077 | 757,580 | -          | -39,071 | -      | -    | -     | -             | -            | -     |
| 2010(平成22). 10. 1 | 1,373,339 | 646,141 | 727,198 | -          | -63,318 | -      | -    | -     | -             | -            | -     |
| 2015(平成27). 10. 1 | 1,308,265 | 614,694 | 693,571 | -          | -65,074 | -      | -    | -     | -             | -            | -     |
| 2020(令和 2). 10. 1 | 1,237,984 | 583,402 | 654,582 | -          | -70,281 | -      | -    | -     | -             | -            | -     |
| 2023(令和 5). 3. 1  | 1,196,789 | 564,485 | 632,304 | -0.142%    | -1,701  | -1,329 | 441  | 1,770 | -372          | 977          | 1,349 |
| 2023(令和 5). 4. 1  | 1,190,685 | 561,430 | 629,255 | -0.510%    | -6,104  | -1,294 | 491  | 1,785 | -4,810        | 3,360        | 8,170 |
| 2023(令和 5). 5. 1  | 1,190,195 | 561,336 | 628,859 | -0.041%    | -490    | -1,099 | 480  | 1,579 | 609           | 3,214        | 2,605 |
| 2023(令和 5). 6. 1  | 1,189,091 | 560,764 | 628,327 | -0.093%    | -1,104  | -1,171 | 515  | 1,686 | 67            | 1,333        | 1,266 |
| 2023(令和 5). 7. 1  | 1,188,044 | 560,321 | 627,723 | -0.088%    | -1,047  | -1,079 | 488  | 1,567 | 32            | 1,220        | 1,188 |
| 2023(令和 5). 8. 1  | 1,186,920 | 559,830 | 627,090 | -0.095%    | -1,124  | -1,048 | 477  | 1,525 | -76           | 1,544        | 1,620 |
| 2023(令和 5). 9. 1  | 1,185,821 | 559,294 | 626,527 | -0.093%    | -1,099  | -1,312 | 509  | 1,821 | 213           | 1,723        | 1,510 |
| 2023(令和 5). 10. 1 | 1,184,558 | 558,746 | 625,812 | -0.107%    | -1,263  | -1,252 | 439  | 1,691 | -11           | 1,304        | 1,315 |
| 2023(令和 5). 11. 1 | 1,183,497 | 558,229 | 625,268 | -0.090%    | -1,061  | -1,254 | 491  | 1,745 | 193           | 1,395        | 1,202 |
| 2023(令和 5). 12. 1 | 1,182,185 | 557,638 | 624,547 | -0.111%    | -1,312  | -1,281 | 465  | 1,746 | -31           | 1,060        | 1,091 |
| 2024(令和 6). 1. 1  | 1,180,672 | 556,921 | 623,751 | -0.128%    | -1,513  | -1,439 | 450  | 1,889 | -74           | 1,047        | 1,121 |
| 2024(令和 6). 2. 1  | 1,178,731 | 556,031 | 622,700 | -0.164%    | -1,941  | -1,637 | 443  | 2,080 | -304          | 922          | 1,226 |
| 2024(令和 6). 3. 1  | 1,176,949 | 555,164 | 621,785 | -0.151%    | -1,782  | -1,344 | 400  | 1,744 | -438          | 952          | 1,390 |

# 1 青森県の推計人口(2024(令和6)年3月1日現在)

## 2月中の人口動態の推移

(単位:人)

| 年月       |               | 2014.2<br>(平成26.2) | 2015.2<br>(平成27.2) | 2016.2<br>(平成28.2) | 2017.2<br>(平成29.2) | 2018.2<br>(平成30.2) | 2019.2<br>(平成31.2) | 2020.2<br>(令和2.2) | 2021.2<br>(令和3.2) | 2022.2<br>(令和4.2) | 2023.2<br>(令和5.2) | 2024.2<br>(令和6.2) |
|----------|---------------|--------------------|--------------------|--------------------|--------------------|--------------------|--------------------|-------------------|-------------------|-------------------|-------------------|-------------------|
| 自然<br>動態 | 出生者数          | 657                | 642                | 662                | 621                | 626                | 560                | 506               | 453               | 473               | 441               | 400               |
|          | 死亡者数          | 1,356              | 1,396              | 1,543              | 1,478              | 1,566              | 1,646              | 1,479             | 1,537             | 1,621             | 1,770             | 1,744             |
|          | 自然増減数         | -699               | -754               | -881               | -857               | -940               | -1,086             | -973              | -1,084            | -1,148            | -1,329            | -1,344            |
| 社会<br>動態 | 県外からの<br>転入者数 | 1,028              | 965                | 1,088              | 999                | 963                | 966                | 1,025             | 1,023             | 839               | 977               | 952               |
|          | 県外への<br>転出者数  | 1,292              | 1,384              | 1,408              | 1,359              | 1,389              | 1,552              | 1,367             | 1,248             | 1,213             | 1,349             | 1,390             |
|          | 社会増減数         | -264               | -419               | -320               | -360               | -426               | -586               | -342              | -225              | -374              | -372              | -438              |
| 増減数計     |               | -963               | -1,173             | -1,201             | -1,217             | -1,366             | -1,672             | -1,315            | -1,309            | -1,522            | -1,701            | -1,782            |

※1 昭和45、50、55、60、平成2、7、12、17、22、27、令和2年は国勢調査人口(確定値)。

※2 令和2年11月1日以降の人口は、令和2年国勢調査人口(確定値 総務省統計局 令和3年11月30日)を基礎に推計している。

※3 増減数は、昭和45、50、55、60、平成2、7、12、17、22、27、令和2年が各々の前回国勢調査、その他が前月推計人口に対するものである。

※4 算出方法：県の推計人口＝前月の人口＋自然増減数(出生者数－死亡者数)＋社会増減数(県外からの転入者数－県外への転出者数)

## 2 本県の経済動向

### (2) 主要経済指標の動向

#### (2-1) 生産動向

2024(令和6)年1月の青森県鉱工業生産指数(2015(平成27)年=100)は、季節調整済指数が99.2で、前月比1.7%の上昇となり、3か月連続で前月を上回った。また、原指数は92.2で、前年同月比6.6%の上昇となり、2か月連続で前年同月を上回った。

季節調整済指数で前月からの動きをみると、金属製品工業、食料品工業、電気機械工業等が上昇に寄与した一方、電子部品・デバイス工業、生産用機械工業、印刷業等が低下し、鉱工業全体では1.7%の上昇となった。

#### 青森県・全国・東北の鉱工業生産指数推移 (季節調整済指数)

(国は2020(R2)年=100、東北・青森県は2015(H27)年=100)

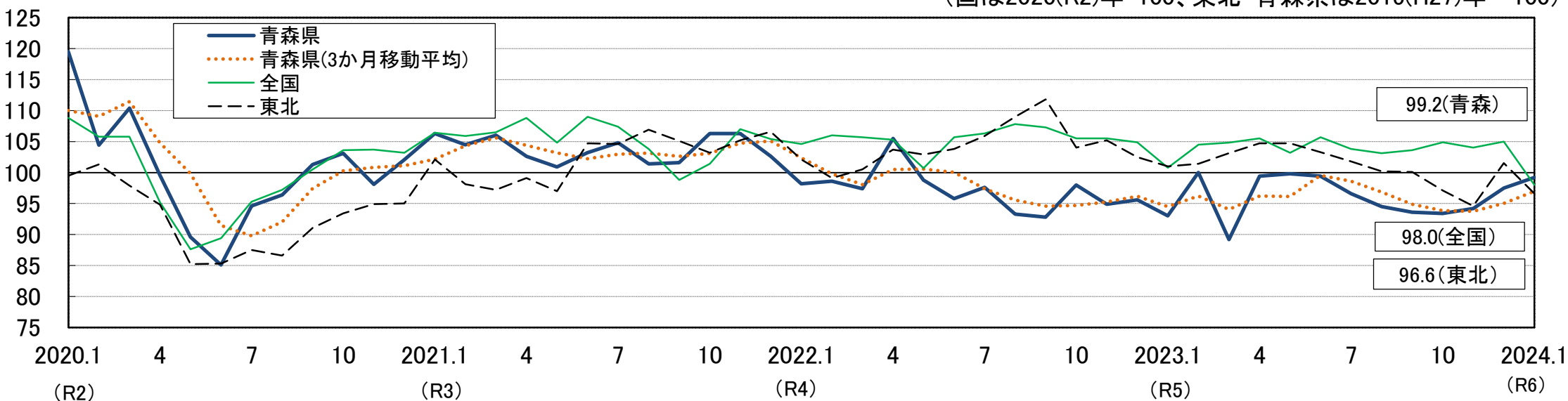

# 2 本県の経済動向

## (2) 主要経済指標の動向

### (2-1) 生産動向

業種別動向（前月比） 鉱工業全体 1.7 %

| プラス          |        |        | マイナス        |        |        |
|--------------|--------|--------|-------------|--------|--------|
| 業種           | 前月比(%) | 寄与率(%) | 業種          | 前月比(%) | 寄与率(%) |
| 金属製品工業       | 51.6   | 58.2   | 電子部品・デバイス工業 | -9.1   | -34.5  |
| 食料品工業        | 6.3    | 32.5   | 生産用機械工業     | -38.0  | -13.1  |
| 電気機械工業       | 13.3   | 18.8   | 印刷業         | -8.4   | -4.3   |
| パルプ・紙・紙加工品工業 | 19.0   | 15.1   | 木材・木製品工業    | -12.6  | -2.4   |
| 輸送機械工業       | 11.3   | 12.6   | 繊維工業        | -5.5   | -2.4   |

※寄与率とは、総合指数の上昇（低下）に対する、業種ごとの影響度を構成比で示したものであり、ポイント差とウエイトとの総合的な大ききで決まる。

主要業種の生産動向(季節調整済指数・3か月移動平均値)

(2015(H27)年=100)

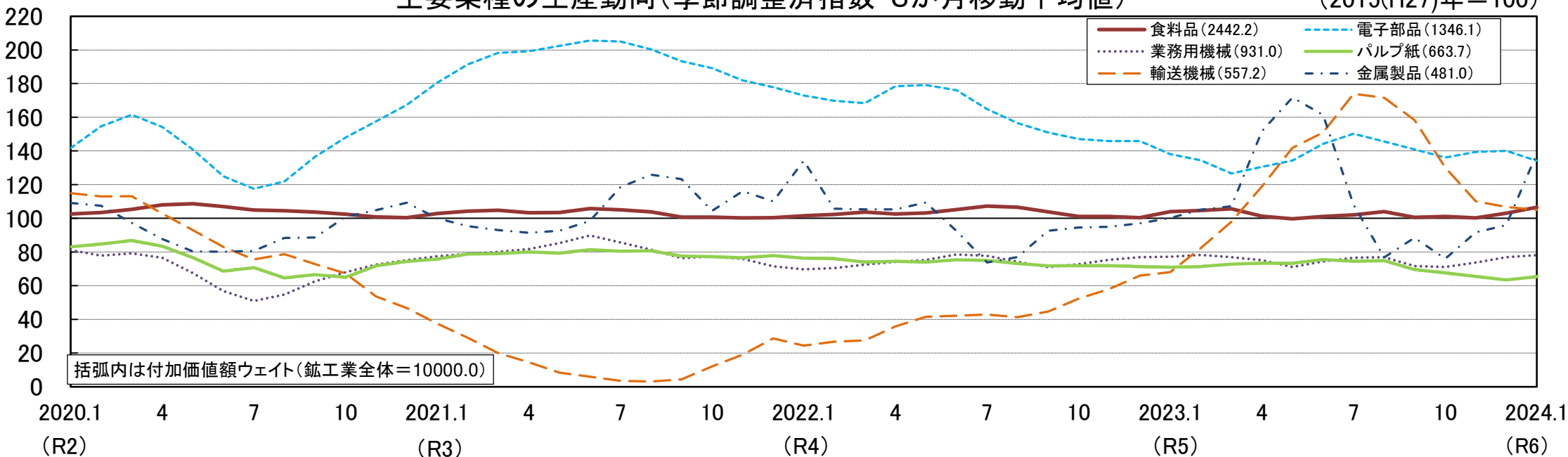

資料：県統計分析課「青森県鉱工業生産指数（速報）」

## 2 本県の経済動向

### (2) 主要経済指標の動向

#### (2-2) 雇用労働

##### (2-2-1) 給与・労働時間 (毎月勤労統計調査結果)

2024(令和6)年1月の定期給与は228,081円で、定期給与指数(2020(令和2)年=100)では102.5となり、前年同月比1.9%増と3か月連続の増(現金給与総額237,190円、現金給与総額指数90.7、前年同月比5.1%増)となった。

総実労働時間は138.7時間で、総実労働時間指数は94.2となり、前年同月比0.4%増と7か月連続の増となった。このうち、所定外労働時間は8.2時間で、所定外労働時間指数は87.2となり、前年同月比2.5%増と20か月ぶりの増となった。

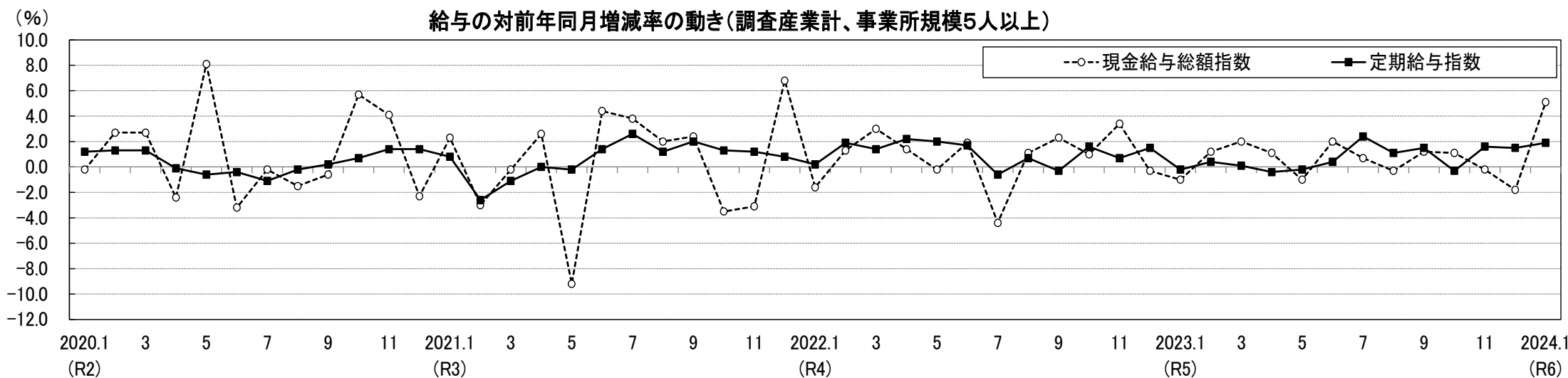

資料：県統計分析課「毎月勤労統計調査結果(速報)」

## 2 本県の経済動向

### (2) 主要経済指標の動向

#### (2-2) 雇用労働

##### (2-2-1) 給与・労働時間（毎月勤労統計調査結果）

#### 給与及び労働時間の全国との比較（調査産業計、事業所規模5人以上）

|         | 実数        |           | 指数（2020(R2)年=100） |       | 対前年同月増減率 |        |
|---------|-----------|-----------|-------------------|-------|----------|--------|
|         | 青森県       | 全国        | 青森県               | 全国    | 青森県      | 全国     |
| 現金給与総額  | 237,190 円 | 282,270 円 | 90.7              | 88.7  | 5.1 %    | 2.0 %  |
| 定期給与    | 228,081 円 | 269,359 円 | 102.5             | 102.7 | 1.9 %    | 1.3 %  |
| 特別給与    | 9,109 円   | 12,911 円  | —                 | —     | —        | 16.2 % |
| 総実労働時間  | 138.7 時間  | 127.1 時間  | 94.2              | 94.1  | 0.4 %    | -0.6 % |
| 所定内労働時間 | 130.5 時間  | 117.7 時間  | 94.6              | 93.5  | 0.3 %    | -0.5 % |
| 所定外労働時間 | 8.2 時間    | 9.4 時間    | 87.2              | 102.2 | 2.5 %    | -3.0 % |

- (注) 1. 「定期給与」とは、あらかじめ定められている支給条件、算定方法によって支給される給与のことで、超過労働給与(所定の労働時間をこえる労働、休日労働、深夜労働に対して支給される給与)を含みます。
2. 「特別給与」とは、給与の差額追給額(ベースアップ分)、3か月をこえる期間単位で支給される住宅手当や通勤手当、賞与(ボーナス)等のことです。
3. 「所定内労働時間」とは、正規の始業時刻と終業時刻との間から休憩時間を差し引いた労働時間のことです。
4. 「所定外労働時間」とは、早出、残業、休日出勤等の労働時間のことです。
5. 2022(令和4)年1月分から各指数は基準更新により2020(令和2)年平均が100となるよう改訂しています。
6. 全国数値は2024(令和6)年1月分速報値です。

資料：県統計分析課「毎月勤労統計調査結果(速報)」



## 2 本県の経済動向

### (2) 主要経済指標の動向

#### (2-2) 雇用労働

##### (2-2-2) 有効求人倍率

2024(令和6)年2月の有効求人倍率(季節調整値)は1.15倍となり、35か月連続で1倍を上回った。就業地別有効求人倍率は1.28倍となった。

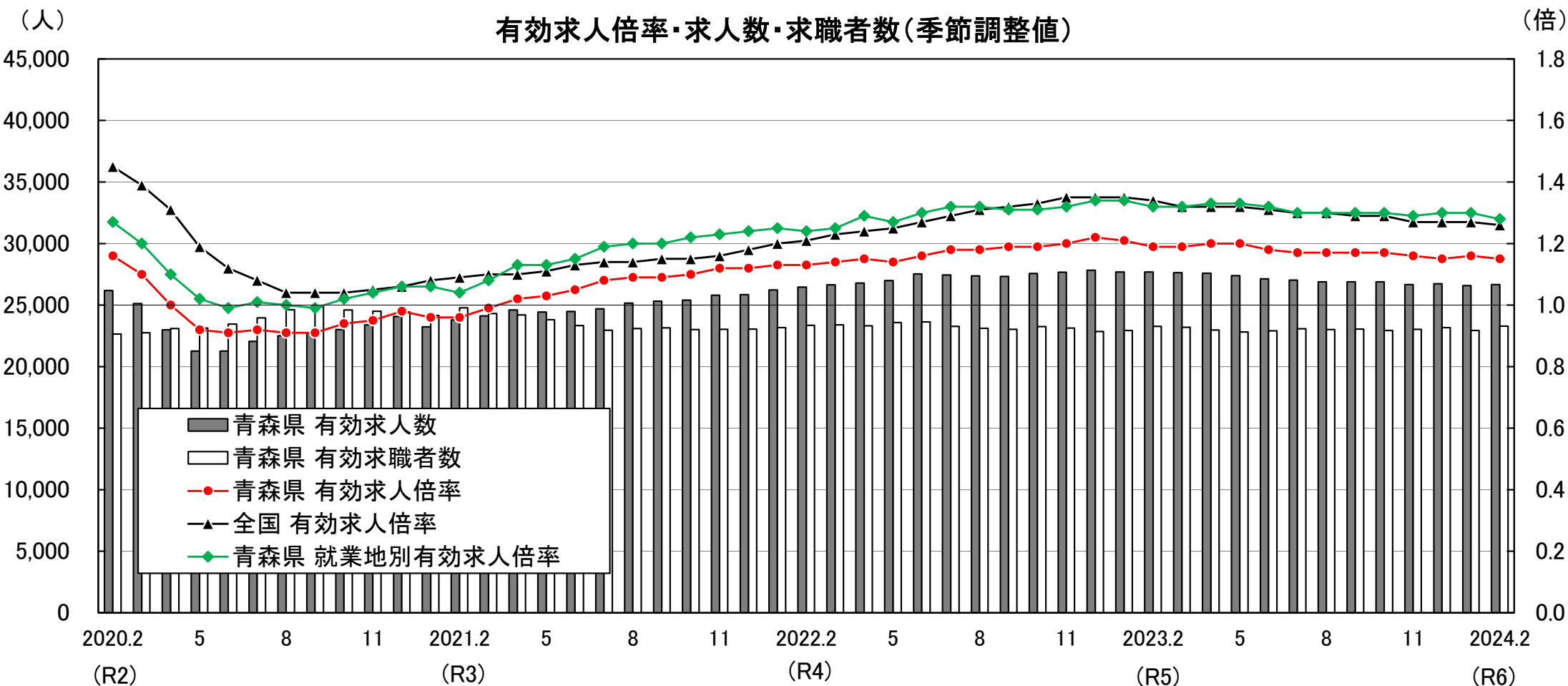

資料：青森労働局職業安定部職業安定課「職業安定業務取扱月報」、厚生労働省職業安定局雇用政策課「一般職業紹介状況」

# 2 本県の経済動向

## (2) 主要経済指標の動向

### (2-3) 物価

2020(令和2)年基準の青森市消費者物価指数は、2024(令和6)年2月において、総合指数が108.2となり、前月比0.2%の下落、前年同月比3.3%の上昇となった。

生鮮食品を除く総合指数は107.6となり、前月比0.1%の下落、前年同月比3.2%の上昇となった。

生鮮食品及びエネルギーを除く総合指数は106.3となり、前月比わずかに上昇、前年同月比3.4%の上昇となった。

図1 総合指数の動き



図2 生鮮食品を除く総合指数の動き



図3 生鮮食品及びエネルギーを除く総合指数の動き

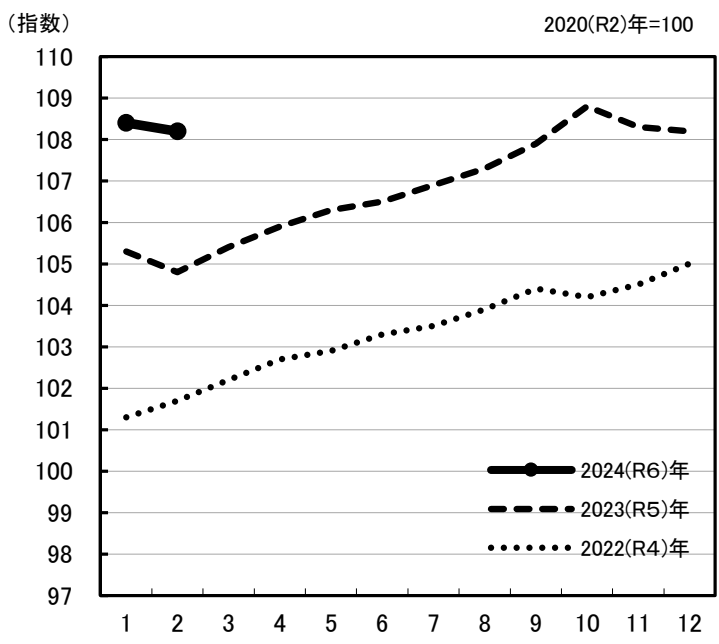

## 2 本県の経済動向

### (2) 主要経済指標の動向

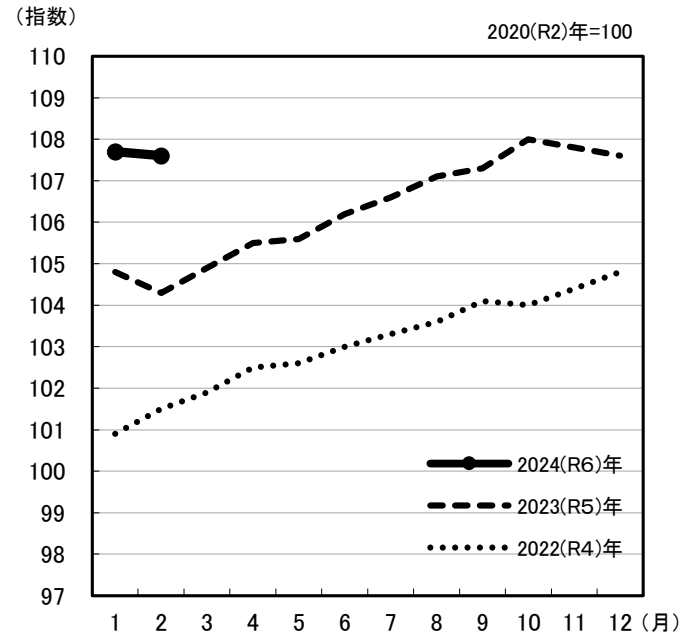
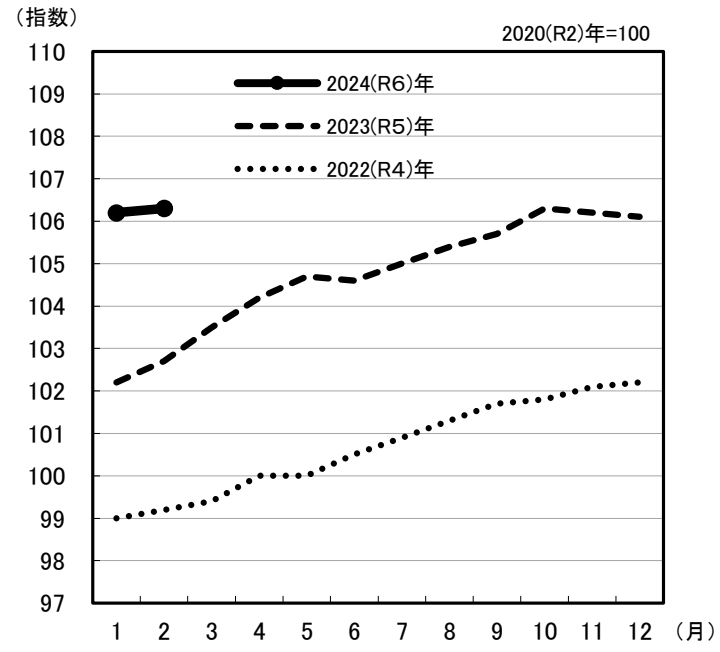
#### (2-3) 物価

総合指数が前月比0.2%の下落となった内訳を寄与度で見ると、被服及び履物、家具・家事用品などの下落が要因となっている。

総合指数が前年同月比3.3%の上昇となった内訳を寄与度で見ると、食料、教養娯楽などの上昇が要因となっている。

#### 10大費目指数の動き

(2020(R2)年=100)

|          | 総合    | 生鮮食品を除く総合 | 生鮮食品及びエネルギーを除く総合 | 食料(酒類を除く)及びエネルギーを除く総合 | 食料     | 生鮮食品   | 住居    | 光熱・水道  | 家具・家事用品 | 被服及び履物 | 保健医療  | 交通・通信  | 教育   | 教養娯楽  | 諸雑費   |
|----------|-------|-----------|------------------|-----------------------|--------|--------|-------|--------|---------|--------|-------|--------|------|-------|-------|
| 当月指数     | 108.2 | 107.6     | 106.3            | 103.3                 | 115.8  | 121.4  | 105.7 | 115.8  | 110.9   | 105.3  | 101.2 | 96.0   | 99.3 | 108.8 | 104.2 |
| 前月比(%)   | ▲ 0.2 | ▲ 0.1     | 0.0              | ▲ 0.1                 | ▲ 0.1  | ▲ 1.8  | 0.1   | ▲ 0.3  | ▲ 1.5   | ▲ 1.9  | 0.1   | ▲ 0.5  | 0.0  | 0.8   | 0.1   |
| 寄与度      | -     | ▲ 0.07    | 0.03             | ▲ 0.03                | ▲ 0.04 | ▲ 0.10 | 0.02  | ▲ 0.03 | ▲ 0.06  | ▲ 0.06 | 0.00  | ▲ 0.06 | 0.00 | 0.06  | 0.01  |
| 前年同月比(%) | 3.3   | 3.2       | 3.4              | 2.8                   | 5.2    | 5.5    | 1.8   | 0.9    | 7.1     | 3.1    | 2.2   | 2.5    | 0.0  | 6.4   | 0.2   |
| 寄与度      | -     | 3.03      | 2.89             | 1.68                  | 1.54   | 0.28   | 0.39  | 0.10   | 0.27    | 0.09   | 0.09  | 0.31   | 0.00 | 0.50  | 0.01  |

資料：県統計分析課「消費者物価指数 月報」

※ **寄与度**とは、ある費目の指数の変動が、総合指数の変化率のうち何ポイント寄与したかを示したものであり、全費目の寄与度を合計すると、原則として、総合指数の前月比及び前年同月比(%)の値に一致する。

前月比、前年同月比及び寄与度は、端数処理前の指数値を用いて計算しているため、公表された指数値を用いて計算した値とは一致しない場合がある。

本資料は総務省統計局「小売物価統計調査」の調査票情報を独自集計したものである。

## 2 本県の経済動向

### (2) 主要経済指標の動向

#### (2-4) 個人消費

##### (2-4-1) 百貨店・スーパー販売額

2024(令和6)年2月の百貨店・スーパー販売額は、146億円で全店舗ベースが前年同月比6.0%増となり、20か月連続で前年同月を上回った。

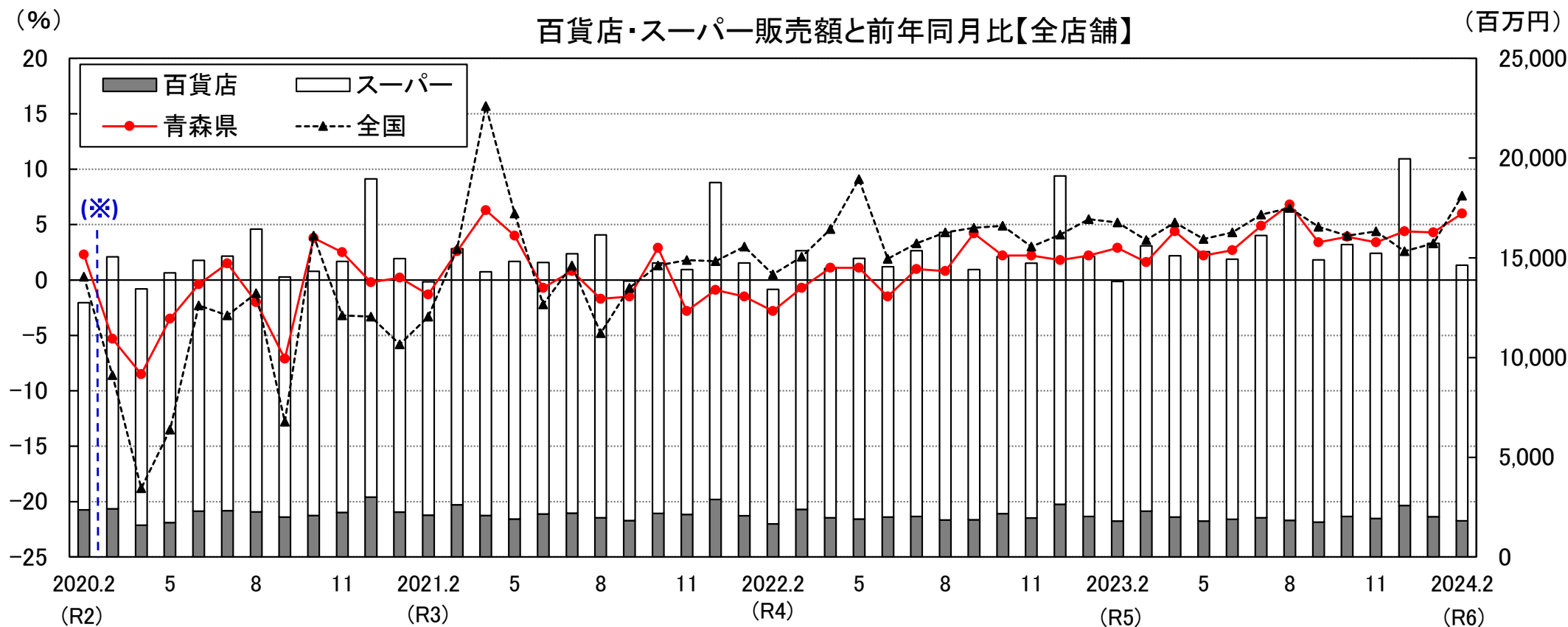

資料：経済産業省「商業動態統計速報」

※前年同月比は、調査対象事業所の見直しが行われた場合、この見直しによるギャップを調整するリンク係数で処理した数値で計算されている。

2020(R2).3月からは2016(H28)年経済センサス-活動調査に基づいた対象事業所の見直しがなされ、スーパー及び百貨店・スーパー合計額の前年同月比について、そのギャップを調整するリンク係数で処理された数値となっている。

# 2 本県の経済動向

## (2) 主要経済指標の動向

### (2-4) 個人消費

#### (2-4-1) 百貨店・スーパー販売額

既存店ベースでは前年同月比4.1%増となり、20か月連続で前年同月を上回った。

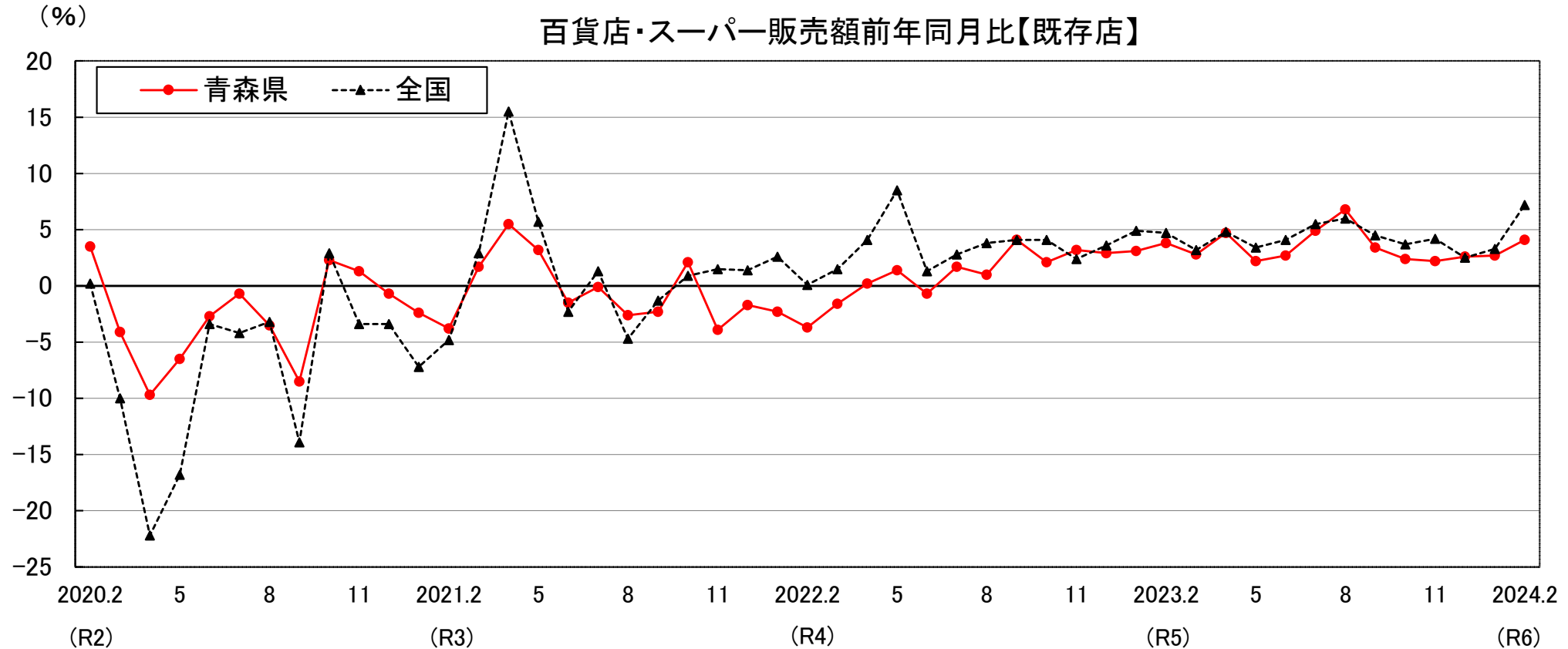

資料：経済産業省「商業動態統計速報」

※百貨店は、従業者50人以上の小売事業所のうち、次のスーパーに該当しない事業所であって、かつ、売場面積が1,500平方メートル以上の事業所をいう。スーパーは、売場面積の50%以上についてセルフサービス方式を採用している事業所であって、かつ、売場面積が1,500平方メートル以上の事業所をいう。ただし、商業動態統計調査の家電大型専門店、ドラッグストア、ホームセンターの調査対象企業の傘下事業所で、調査対象となっている事業所を除く。そのうち、既存店とは、当月及び前年同月とも調査の対象となっている事業所をいう。

## 2 本県の経済動向

### (2) 主要経済指標の動向

#### (2-4) 個人消費

##### (2-4-2) 乗用車新車登録・届出台数

2024(令和6)年2月の軽乗用車を含めた乗用車新車登録・届出台数は2,443台で、前年同月比30.9%減となり、2か月連続で前年同月を下回った。普通車、小型車、軽乗用車のいずれも減少したことによる。

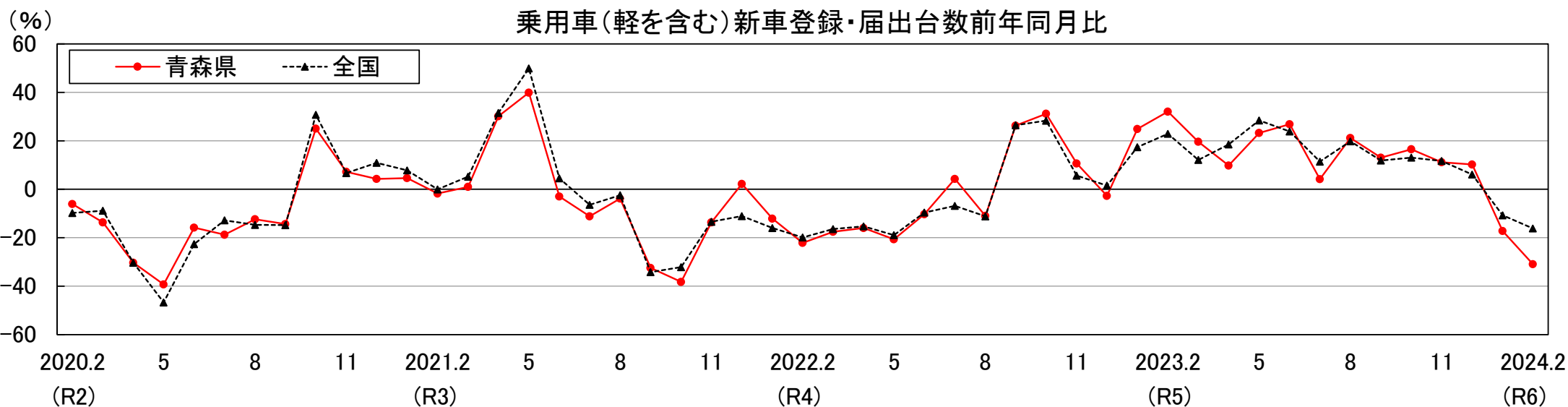

資料：日本自動車販売協会連合会青森県支部「自動車登録状況 新車月報」、同連合会「自動車統計データ」

## 2 本県の経済動向

### (2) 主要経済指標の動向

#### (2-4) 個人消費

##### (2-4-3) 観光入込客数・宿泊者数

2024(令和6)年2月の主な観光施設の観光入込客数は、59万7千人で前年同月比37.8%増となり、23か月連続で前年同月を上回った。

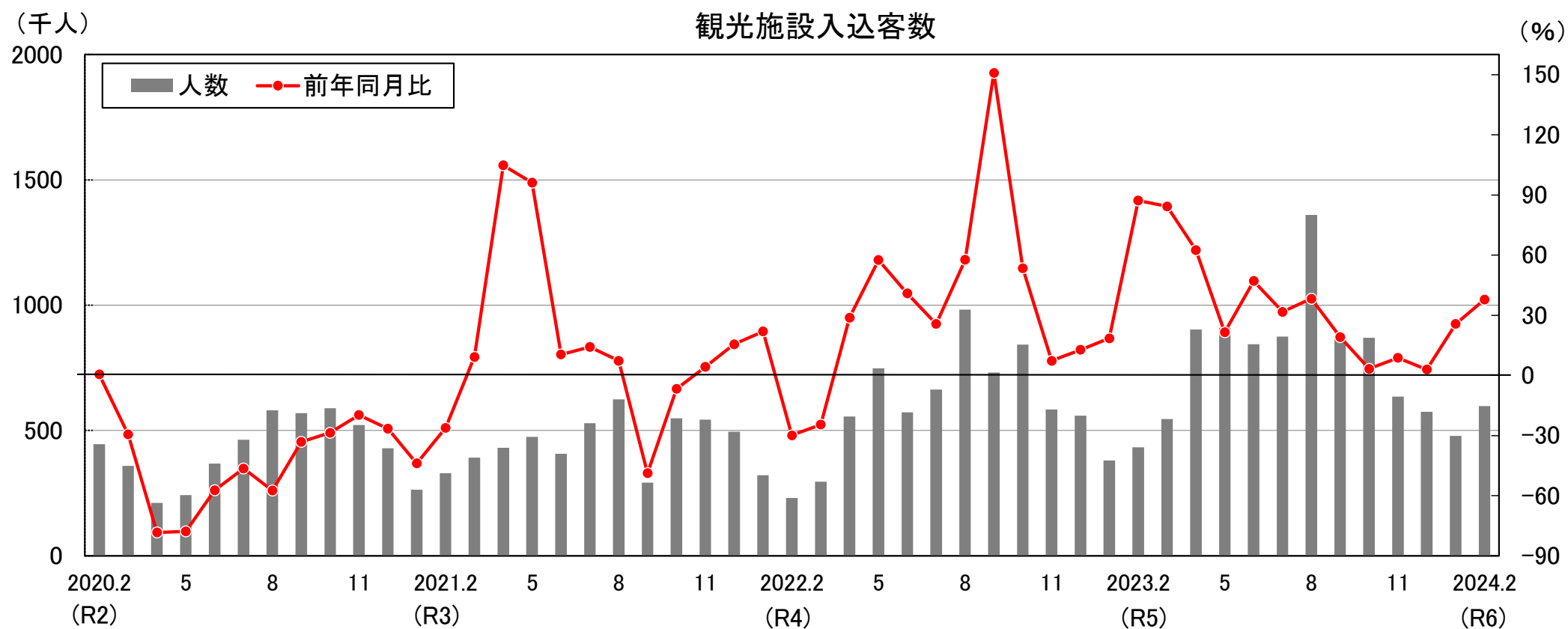

資料：県観光企画課「月例観光統計」

※観光施設34施設（2012(H24)年1月～2014(H26)年3月は35施設、2014(H26)年4月～2016(H28)年12月は34施設、2017(H29)年1月～2018(H30)年12月は35施設、2019(H31)年1月以降34施設対比）

## 2 本県の経済動向

### (2) 主要経済指標の動向

#### (2-4) 個人消費

##### (2-4-3) 観光入込客数・宿泊者数

主な宿泊施設の宿泊者数は、16万3千人で前年同月比12.8%増となり、2か月連続で前年同月を上回った。

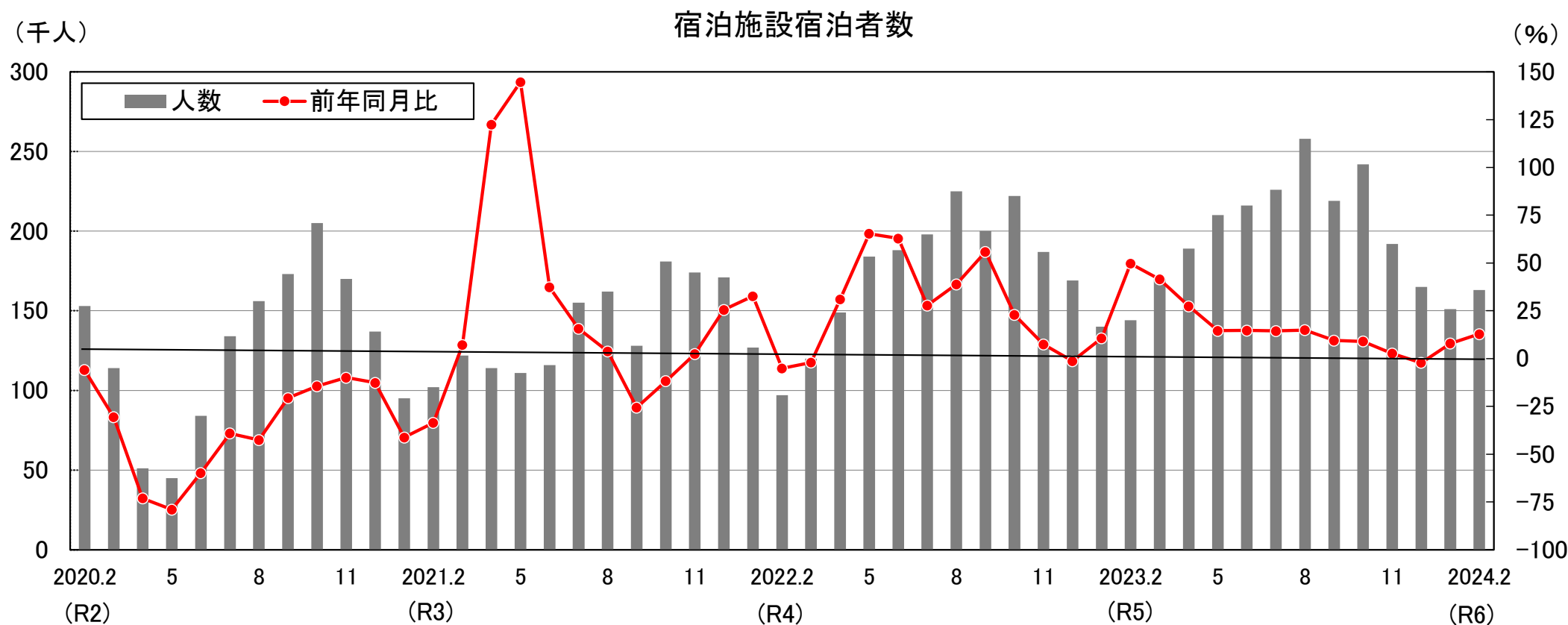

資料：県観光企画課「月例観光統計」

※宿泊施設 全県75施設（2018(H30)年6月まで79施設、2018年7月は78施設、2018年8月～2019(R1)年5月は79施設、2019年6月～7月は80施設、2019年8月～2020(R2)年3月は78施設、2020年4月～5月は77施設、2020年6月～10月は76施設、2020年11月～2023(R5)年3月は75施設、2023年4月は74施設、2023年5月からは71施設対比)



## 2 本県の経済動向

### (2) 主要経済指標の動向

#### (2-5) 建築

##### (2-5-1) 住宅建築

2024(令和6)年2月の新設住宅着工戸数は204戸で、前年同月比14.0%増となった。貸家が増加したことによる。

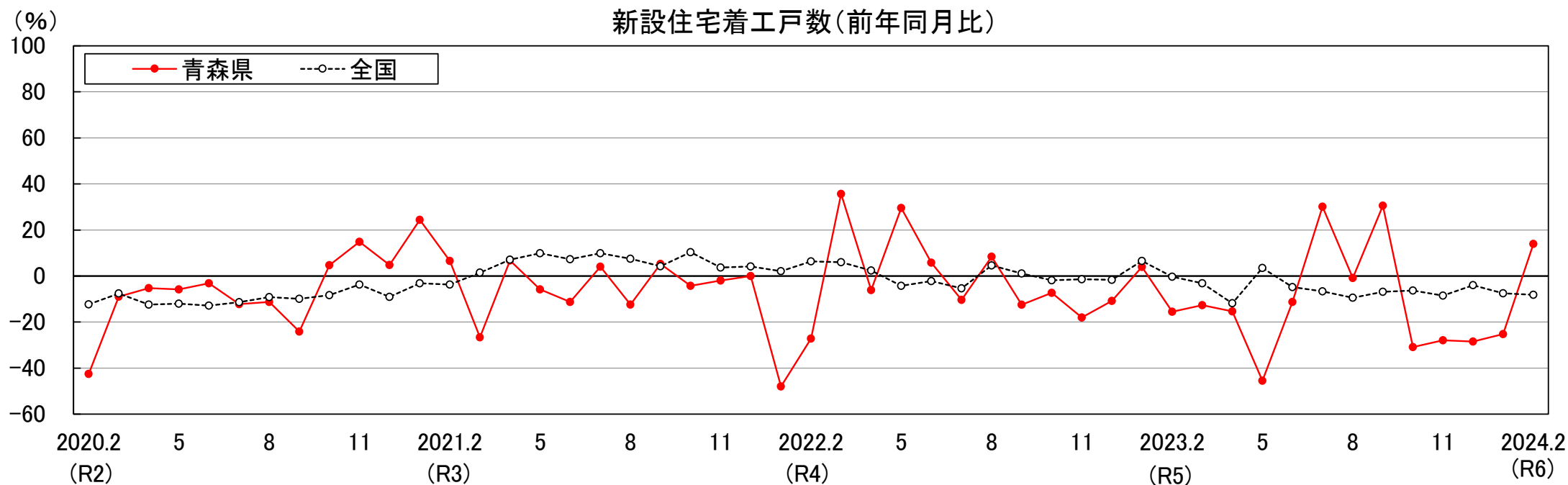

資料：県建築住宅課「建築着工統計」、国土交通省「建築着工統計調査報告」

## 2 本県の経済動向

### (2) 主要経済指標の動向

#### (2-5) 建築

##### (2-5-2) 公共工事

2024(令和6)年2月の公共工事請負金額は72億9,000万円で前年同月比4.3%減となり、2か月ぶりに前年同月を下回った。

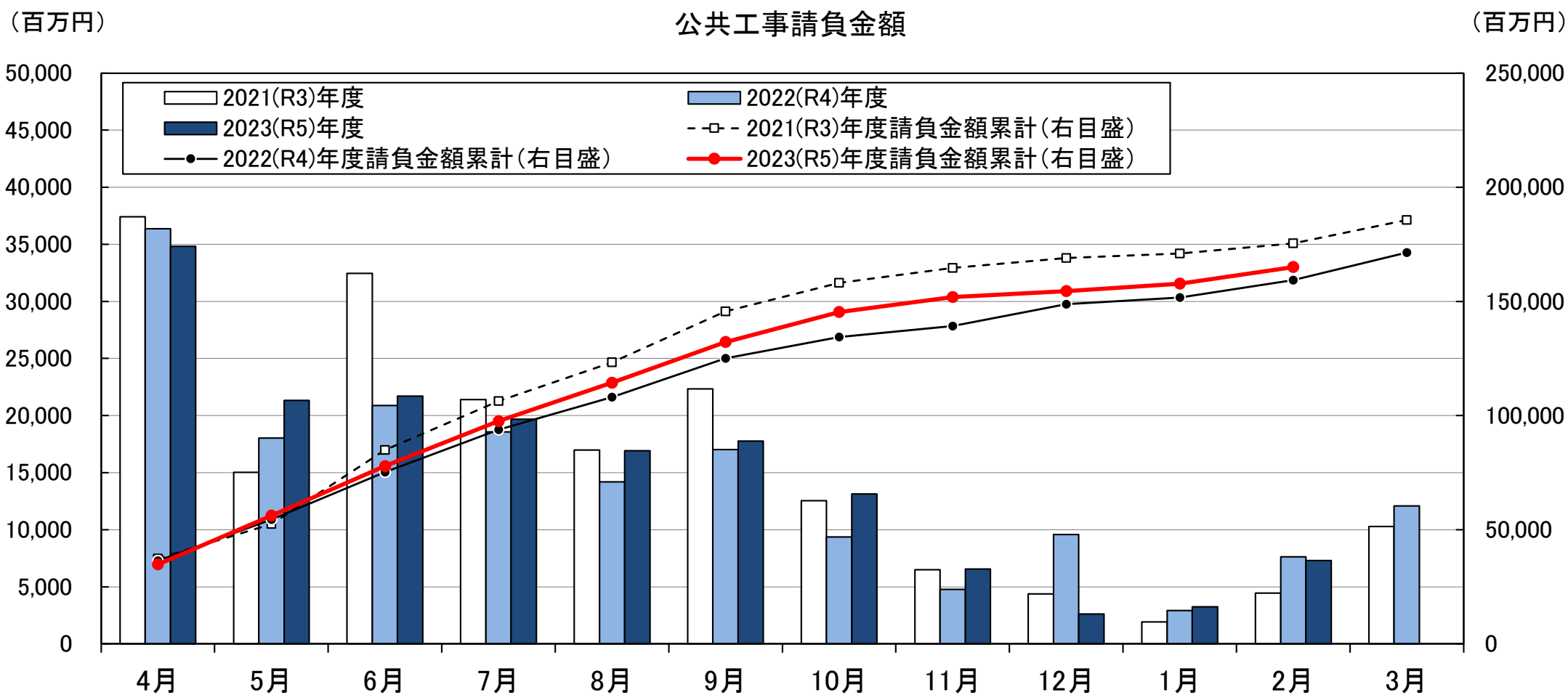

資料：東日本建設業保証(株)青森支店「～前払金保証からみた～青森県内の公共工事の動向」

## 2 本県の経済動向

### (2) 主要経済指標の動向

#### (2-6) 企業倒産

2024(令和6)年2月の企業倒産は、件数は7件で前年同月比75.0%増となった。負債総額は8億5,400万円で前年同月比49.6%増となり、3か月連続で前年同月を上回った。

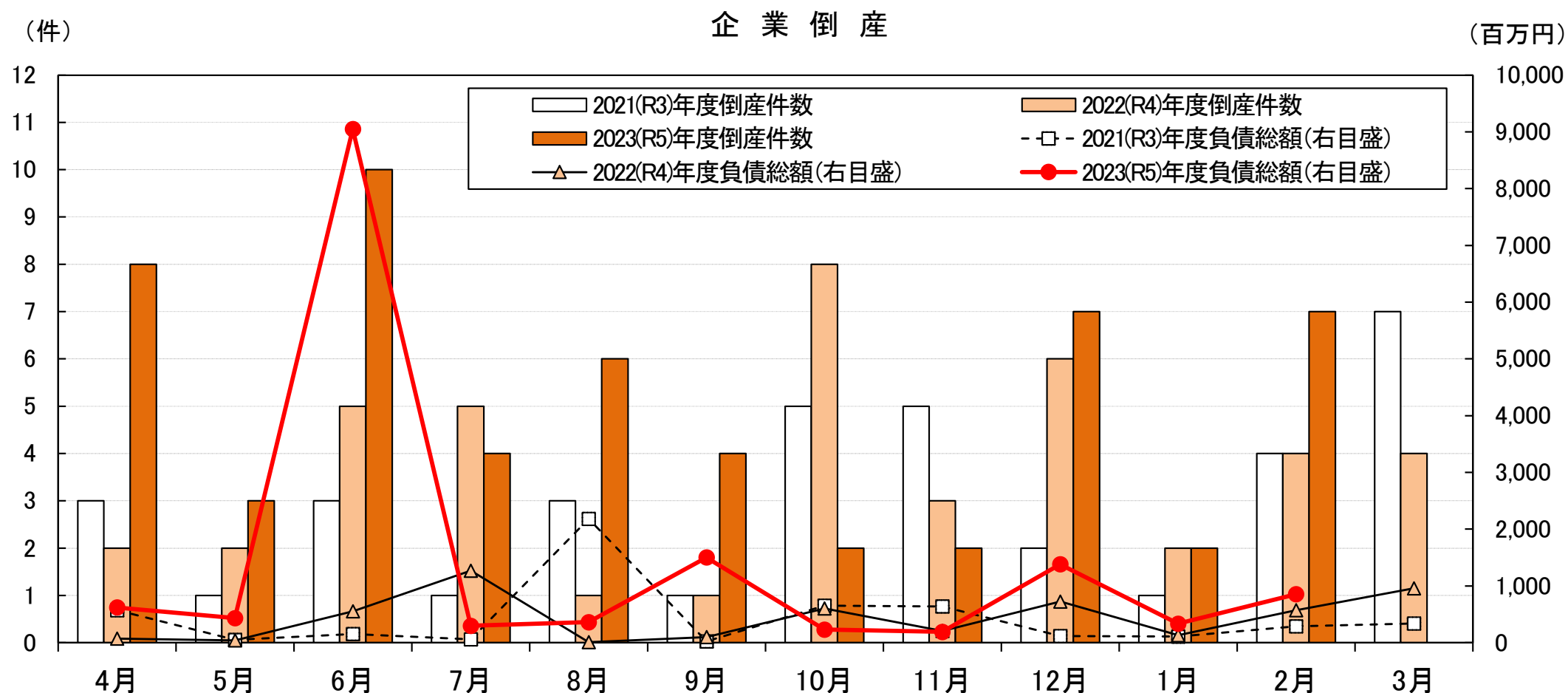

資料：(株)東京商工リサーチ「青森県企業倒産状況」

## 2 本県の経済動向

### (3) 青森県景気動向指数

2024(令和6)年1月の青森県景気動向指数(CI)は、先行指数117.0、一致指数129.3、遅行指数96.0となった。

- ・先行指数：前月を0.4ポイント上回り、2か月連続で上昇
- ・一致指数：前月を7.5ポイント上回り、2か月連続で上昇
- ・遅行指数：前月を2.9ポイント上回り、3か月ぶりに上昇

1月の一致指数は、全ての指標がプラスになったことから上昇した。

景気動向指数(CI一致指数)の推移 (2015(H27)年=100)

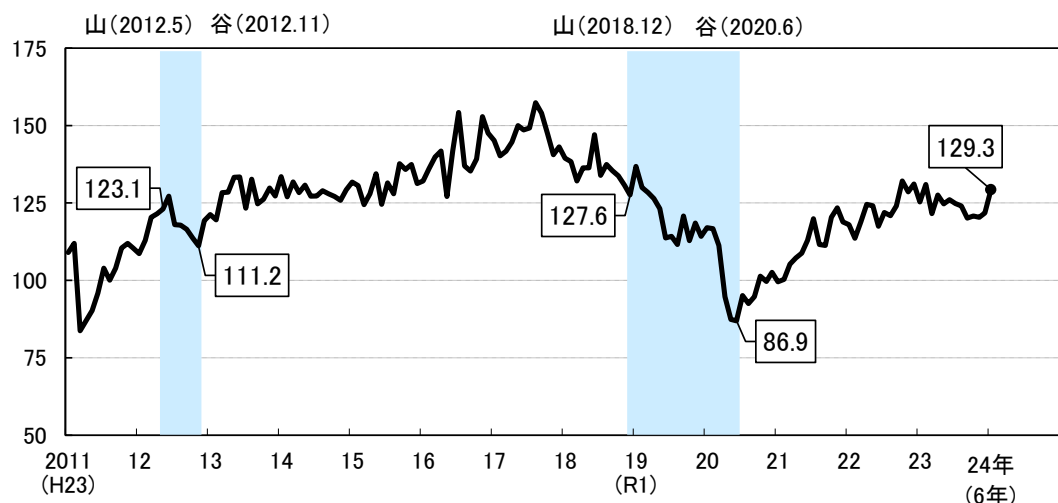

※シャドー部分は本県景気の後退局面

●個別系列の動き (各指標は季節調整等を行い、寄与度を前月と比較しています)

| 寄与度がプラスの指標        |      |       | 寄与度がマイナスの指標    |       |       |
|-------------------|------|-------|----------------|-------|-------|
| 先行系列              |      |       |                |       |       |
| 新規求人倍率(全数)        | 5.30 | 2か月連続 | 乗用車新車登録届出台数    | -5.21 | 3か月連続 |
| 建築着工床面積           | 2.79 | 3か月ぶり | 企業倒産件数(逆サイクル)  | -2.53 | 4か月ぶり |
| 生産財生産指数           | 0.35 | 3か月連続 | 新設住宅着工床面積      | -0.38 | 3か月ぶり |
| 日経商品指数(42種)       | 0.08 | 4か月ぶり | 中小企業景況DI       | -0.04 | 4か月ぶり |
| 一致系列              |      |       |                |       |       |
| 観光入込客数            | 2.75 | 3か月ぶり |                |       |       |
| 投資財生産指数           | 1.92 | 4か月連続 |                |       |       |
| 所定外労働時間指数(全産業)    | 1.24 | 2か月連続 |                |       |       |
| 有効求人倍率(全数)        | 0.89 | 3か月ぶり |                |       |       |
| 鉱工業生産指数           | 0.58 | 3か月連続 |                |       |       |
| 輸入通関実績(八戸港)       | 0.06 | 3か月連続 |                |       |       |
| 百貨店・スーパー販売額(既存店)  | 0.03 | 2か月連続 |                |       |       |
| 遅行系列              |      |       |                |       |       |
| 公共工事請負金額          | 2.77 | 3か月ぶり | 定期給与指数(全産業:実質) | -1.73 | 2か月連続 |
| りんご消費地市場価格        | 1.64 | 3か月ぶり | 青森市消費者物価指数(総合) | -0.24 | 3か月連続 |
| 有効求職者数(全数)(逆サイクル) | 0.40 | 3か月ぶり |                |       |       |
| 県内金融機関貸出残高        | 0.05 | 3か月連続 |                |       |       |
| 家計消費支出(勤労者世帯:実質)  | 0.02 | 3か月連続 |                |       |       |

(参考) 青森県景気動向指数(DI)

- 先行指数 43.8% (7か月ぶりに50%を下回った)
- 一致指数 71.4% (3か月ぶりに50%を上回った)
- 遅行指数 14.3% (5か月連続で50%を下回った)