

# は し が き

毎月勤労統計調査は、厚生労働省が統計法に基づく基幹統計として、我が国の常用労働者の雇用、給与及び労働時間について、毎月の変動を明らかにすることを目的として実施している調査です。

その調査結果は、我が国や本県の経済政策立案などの資料として活用されるほか、各企業における賃金や労働時間の決定のための基礎資料として用いられるなど、広く一般に使われております。

この報告書は、青森県が「毎月勤労統計調査地方調査結果速報」（常用労働者 5 人以上の事業所及び 30 人以上の事業所）として公表している平成 24 年 1 月分から 12 月分までの調査結果を年報としてとりまとめたものとともに、年 1 回（7 月）実施される特別調査の結果（常用労働者 1 人～4 人の事業所）をも掲載しております。本書が、県民及び関係機関の皆様に幅広くご利用いただければ幸いに存じます。

最後に、調査にご回答いただいた指定事業所及び調査関係者の方々に厚くお礼申し上げます。本調査結果は、調査票 1 枚 1 枚の積み重ねにより築かれるものであり、指定事業所及び調査関係者の多大なるご尽力の賜物にほかなりません。今後とも一層のご理解、ご協力を賜りますようお願い申し上げます。

平成 25 年 12 月

青森県企画政策部統計分析課長

大 平 恵 一

# 目 次

I	毎月勤労統計調査の説明	1
II	第一種及び第二種事業所調査結果の概要(事業所規模5人以上)	6
III	第一種事業所調査結果の概要(事業所規模30人以上)	22
IV	特別調査結果の概要(事業所規模1～4人)	38
V	統計表	
1	事業所規模5人以上	
表1	産業別名目賃金指数(現金給与総額)	46
表2	産業別実質賃金指数(現金給与総額)	46
表3	産業別名目賃金指数(きまって支給する給与)	47
表4	産業別実質賃金指数(きまって支給する給与)	47
表5	産業別総実労働時間指数	48
表6	産業別所定内労働時間指数	48
表7	産業別所定外労働時間指数	49
表8	産業別雇用指数	49
表9	産業及び性別常用労働者一人平均月間現金給与額	50
表10	産業及び性別常用労働者一人平均月間出勤日数、実労働時間	58
表11	産業及び性別調査期間末常用労働者数	66
表12	産業及び就業形態別一人平均月間の賃金・労働時間・労働者数	74
2	事業所規模30人以上	
表1	産業別名目賃金指数(現金給与総額)	75
表2	産業別実質賃金指数(現金給与総額)	75
表3	産業別名目賃金指数(きまって支給する給与)	76
表4	産業別実質賃金指数(きまって支給する給与)	76
表5	産業別総実労働時間指数	77
表6	産業別所定内労働時間指数	77
表7	産業別所定外労働時間指数	78
表8	産業別雇用指数	78
表9	産業及び性別常用労働者一人平均月間現金給与額	79
表10	産業及び性別常用労働者一人平均月間出勤日数、実労働時間	87
表11	産業及び性別調査期間末常用労働者数	95
表12	産業及び就業形態別一人平均月間の賃金・労働時間・労働者数	103
3	事業所規模1～4人	104
VI	参考(調査票様式)	
	毎月勤労統計調査全国調査票(第一種事業所用)	
	毎月勤労統計調査地方調査票(第一種事業所用)	
	毎月勤労統計調査全国調査票(第二種事業所用)	
	毎月勤労統計調査地方調査票(第二種事業所用)	
	毎月勤労統計調査特別調査票	

# I 毎月勤労統計調査の説明

## 1 調査の目的

毎月勤労統計調査は、統計法に基づく基幹統計であって雇用、給与及び労働時間について、毎月の変動を明らかにすることを目的としている。

## 2 調査の体系

この調査は、全国調査、地方調査及び特別調査で構成され、調査体系は次のとおりである。

	全国調査	地方調査
事業所規模 実施時期 調査方式 抽出方法 調査事業所数	<b>第一種事業所調査</b> 常用労働者 30 人以上 毎月 郵送調査方式 またはオンライン方式 事業所一段抽出（事業所指定） 約 90	<b>第一種事業所調査</b> 常用労働者 30 人以上 毎月 郵送調査方式 またはオンライン方式 事業所一段抽出（事業所指定） 約 230
事業所規模 実施時期 調査方法 抽出方法 調査事業所数 調査区数	<b>第二種事業所調査</b> 常用労働者 5 人～29 人 毎月 統計調査員による実地他計方式 またはオンライン方式 事業所二段抽出 （調査区・事業所指定） 約 240 24	
	特別調査	
事業所規模 実施時期 調査方式 抽出方法 調査事業所数 調査区数	常用労働者 1 人～4 人 年 1 回（7 月分） 統計調査員による実地他計方式 調査区一段抽出（調査区内全数） 約 330 38	

### 3 調査の対象

この調査は、日本標準産業分類（平成 19 年 11 月改訂）に定める鉱業、採石業、砂利採取業、建設業、製造業、電気・ガス・熱供給・水道業、情報通信業、運輸業、郵便業、卸売業、小売業、金融業、保険業、不動産業、物品賃貸業、学術研究、専門・技術サービス業、宿泊業、飲食サービス業、生活関連サービス業、娯楽業、教育、学習支援業、医療、福祉、複合サービス事業、サービス業（他に分類されないもの）に属する事業所を対象としている。

### 4 調査事項の定義

#### (1) 現金給与

現金給与とは、賃金、給料、手当、賞与その他名称を問わず、労働の対償として使用者が労働者に通貨で支払うものをいう。

現金給与総額		「きまって支給する給与」と「特別に支払われた給与」の総額で、労働者が負担すべき所得税、住民税、社会保険料等を含む。
	きまって支給する給与 (定期給与)	労働協約、就業規則等によって、あらかじめ定められている支給条件、算定方法に基づき算定され支給される給与 (例) 基本給・本俸、家族手当、業績手当、奨励加給、精勤手当、職務手当（役付手当、窓口手当、現金出納手当、特殊作業手当、宿日直手当など）、超過勤務手当・時間外勤務手当・残業手当、休日出勤手当、深夜手当、交替手当、物価手当、通勤手当、寒冷地手当など
	所定内給与	「きまって支給する給与」のうち「超過労働給与」以外のもの
	超過労働給与 (所定外給与)	「きまって支給する給与」のうち、所定内労働時間を超えて提供した労働に対し算定される給与 (例) 超過勤務手当・時間外勤務手当・残業手当、休日出勤手当、深夜手当など
特別に支払われた給与 (特別給与)		「現金給与」のうち、「きまって支給する給与」以外のもの ①賞与（ボーナス） ②ベースアップが行われた場合の差額追給分 ③3 ヶ月を超える期間で算定される現金給与 (例) 3 ヶ月を超える期間で算定される通勤手当、6 ヶ月分の寒冷地手当 ④臨時に支払われた現金給与

(2) 出勤日数

出勤日数とは、常用労働者が実際に就業した日数をいう。有給でも事業所に出勤しない日は出勤日にはならないが、一日のうち1時間でも就業すれば出勤日となる。

(3) 労働時間

労働時間とは、労働者が実際に労働した時間のことであり、休憩時間を含まないが、鉱業の坑内夫の休憩時間や運送関係労働者にみられる手待ち時間は含める。

総実労働時間		「所定内労働時間」と「所定外労働時間」の合計
	所定内労働時間	事業所の労働協約・就業規則等であらかじめ就業すべきと定められた時間帯（所定労働時間）の範囲内での実労働時間数
	所定外労働時間	残業、休日出勤、早出等の実労働時間数

(4) 常用労働者

常用労働者とは、次のいずれかに該当する者をいう。

- ① 期間を定めずに、又は1ヶ月を超える期間を定めて雇われている者
- ② 日々又は1ヶ月以内の期間を定めて雇われている者のうち、調査期間の前2ヶ月間で、それぞれ18日以上雇われている者

ただし、船員法に基づく船員は、調査対象とする労働者から除く。

＜事例：次の場合は常用労働者とする＞

ア 重役・役員、工場長、支店長

法人組織の取締役、監査役・理事などの重役・役員、また、工場長、支店長であっても、一般の従業員と同じ給与規則又は基準で毎月給与の算定を受けている者

イ 事業主の家族

事業主と常時同居し、生計を一にする事業主の家族であっても、事業所で雇っている他の労働者と同様に事業主の指揮命令に従って働いていることが明確であり、一般雇用者と同じ給与規則又は同じ基準で毎月給与の算定を受けている者

ウ 委任、請負

顧問弁護士・税理士、経営コンサルタント、産業医、校医等のうち、定期的に、特定の時間に事業所に出勤して、事業主に勤務状況の報告が義務づけられるなど事業主との間に使用従属関係が認められ、また、報酬も労務の提供の対償としての賃金・給与という性格が強い場合に該当する者

エ 出向者

他企業から出向してきている者で、相当期間、継続的に調査事業所の事業主の指揮監督下にある者

オ 長期休暇をとっている者

病気、療養、その他の理由で事業所に出勤していない者のうち、給与が算定され支払いの対象となっている者

(5) パートタイム労働者

常用労働者のうち、次のいずれかに該当する者をいう。

- ① 1日の所定内労働時間が一般の労働者より短い者
- ② 1日の所定内労働時間が一般の労働者と同じで、1週の所定労働日数が一般の労働者よりも短い者

(6) パートタイム労働者比率

調査期間末の全常用労働者に占めるパートタイム労働者の割合を百分率化したものである。

## 5 抽出方法及び結果の算定方法

第一種事業所については、厚生労働省が平成18年事業所・企業統計調査によって把握された事業所全数名簿を基に、産業・事業所規模別に無作為に事業所を抽出し、指定している（青森県では約300事業所）。

第二種事業所については、厚生労働省が平成18年事業所・企業統計調査の事業所調査区に基づき設定した毎勤調査区から、24調査区を抽出し、続いて、その調査区から産業別に無作為に事業所を抽出し、指定している（青森県では約240事業所）。

調査結果は、調査事業所からの毎月の報告を基にして、事業所の規模別及び産業・性・就業形態別に、労働者一人平均の現金給与額、出勤日数又は労働時間等について、県内の常用労働者を5人以上雇用する全事業所に対応するように算出した推定値である。

なお、母集団労働者数として使用する数値については、前月分調査結果の本調査期間末常用労働者数としている。

## 6 特別調査について

(1) 調査の目的及び期日

常用労働者1～4人の小規模事業所における労働者の給与、労働時間及び雇用の実態を明らかにし、毎月実施している第一種事業所調査及び第二種事業所調査を補完することを目的として、毎年7月末日現在で実施している。

## (2) 調査の対象

厚生労働省が平成 18 年事業所・企業統計調査の基本調査区に基づき設定した毎勤特別基本調査区から、38 調査区を抽出し、その調査区内に所在する常用労働者数が 1～4 人である事業所全てを指定している（青森県では約 330 事業所）。

## (3) 調査結果の集計、公表

この調査の結果は、厚生労働省が集計し、「毎月勤労統計調査特別調査報告」として公表している。

## 7 利用上の注意

(1) 調査結果の概要は、平成 24 年平均（一月当たり）の結果である。常用労働者一人平均月間の給与、出勤日数、労働時間と月間平均の常用労働者数を表している。

(2) 鉱業、採石業、砂利採取業、電気・ガス・熱供給・水道業など調査対象事業所数が少ない産業については、産業別に区分していないが、調査産業計には含んでいる。

(3) この調査は、事業所・企業統計調査を母体とする抽出調査で、一定期間ごとに調査標本の抽出替えを行うこととなっている。新・旧の標本間では、標本誤差や抽出母集団事業所の相違による誤差が生じるため、抽出替え時に指数のギャップ修正を行い、調査結果の時系列連続性を保持している。

なお、実数については修正を行っていない。

(4) 指数の基準年は平成 22 年で、平成 22 年＝100 となるよう修正している。

(5) 平成 22 年 1 月分からは、平成 19 年 11 月に改定された日本標準産業分類に基づく集計を行っているが、表章産業の変更に伴い、平成 16 年以前の結果については、指数が作成できない産業もあるため、掲載していない。

(6) 表章産業の変更あるいは四捨五入の関係で、個々の数値の計が合計欄と一致しない場合や個々の構成比の計が 100% とならない場合もある。

(7) 全国の数値は、厚生労働省が集計した全国調査の結果である。

(8) 表中に使用した符号「△」は負数又は減少したものである。

## Ⅱ 第一種及び第二種事業所調査結果の概要（事業所規模 5 人以上）

### 1 概 況

平成 24 年の常用労働者数 5 人以上の事業所の賃金、労働時間及び雇用の概況は、次のとおりである。

なお、前年比は、時系列での比較を可能にするため、指数により算出している。このため実数で計算した場合と値が異なることがある。

- (1) 一人平均月間現金給与総額は 253,142 円で、前年に比べ 0.2% 増となった。  
このうち、定期給与は 217,881 円で、前年に比べ 0.4% 増となった。
- (2) 一人平均月間総実労働時間は前年と同じく 155.0 時間であった。  
このうち、所定内労働時間は 145.7 時間で、前年に比べ 0.1% 増、所定外労働時間は 9.3 時間で前年に比べ 0.2% 増となった。
- (3) 一人平均月間出勤日数は前年と同じく 20.5 日であった。
- (4) 月間平均常用労働者数は 400,240 人で、前年に比べ 1.0% 減、雇用指数は 99.4 と  
なった。

※以降、一人平均月間の賃金、労働時間、出勤日数と月間平均の常用労働者数を表す。

表1 平成24年毎月勤労統計調査結果の概要(事業所規模5人以上)

区 分	青 森 県		全 国		水 準
	実 数	前年比<差>	実 数	前年比<差>	全国=100
1 賃金					
現金給与総額	253,142 円	0.2 %	314,127 円	△ 0.7 %	80.6
定期給与	217,881 円	0.4 %	261,585 円	△ 0.1 %	83.3
特別給与	35,261 円	〈 △ 638 円 〉	52,542 円	△ 3.3 %	67.1
2 労働時間数及び出勤日数					
総実労働時間	155.0 時間	0.0 %	147.1 時間	0.5 %	
所定内労働時間数	145.7 時間	0.1 %	136.7 時間	0.5 %	
所定外労働時間数	9.3 時間	0.2 %	10.4 時間	0.6 %	
出勤日数	20.5 日	〈 0.0 日 〉	19.1 日	〈 0.1 日 〉	
3 雇 用					
労働者数	400,240 人	△ 1.0 %	45,757 千人	0.7 %	
入職率	1.94 %	〈 0.09 ポイント 〉	2.03 %	〈 0.09 ポイント 〉	
離職率	2.02 %	〈 0.03 ポイント 〉	2.04 %	〈 0.07 ポイント 〉	

注) ① 〈 〉内は前年差



## 2 賃 金

### (1) 現金給与総額

現金給与総額は、調査産業計では 253,142 円、前年より 1,327 円減だが、前年比 0.2% 増（指数換算、以下同様）となった。全国平均を 100 とした場合、青森県の水準は、調査産業計では 80.6（以下全国対比と表記）となった。

産業別にみると、情報通信業が 428,316 円（全国対比 89.0）と最も高かったほか、次いで教育、学習支援業が 420,991 円（全国対比 108.7）、金融業、保険業が 342,004 円（全国対比 74.1）、複合サービス業が 310,219 円（全国対比 87.0）と高かった。また、宿泊業、飲食サービス業が 119,275 円（全国対比 93.8）で最も低かったほか、次いで生活関連サービス業、娯楽業が 169,505 円（全国対比 77.2）、サービス業（他に分類されないもの）が 181,797 円（全国対比 72.0）と低かった。

### (2) 定期給与（きまって支給する給与）

定期給与は、調査産業計では 217,881 円（全国対比 83.3）、前年より 689 円減だが、前年比 0.4% 増となった。

産業別にみると、情報通信業が 355,340 円（全国対比 92.6）と最も高かったほか、次いで教育、学習支援業が 333,975 円（全国対比 109.6）、金融・保険業が 280,211 円（全国対比 78.3）、建設業が 268,232 円（全国対比 83.9）と高かった。また、宿泊業、飲食サービス業が 115,023 円（全国対比 95.8）で最も低かったほか、次いで生活関連サービス業が 159,142 円（全国対比 80.4）、サービス業（他に分類されないもの）が 167,963 円（全国対比 76.3）と低かった。

### (3) 特別給与

特別給与は、調査産業計で 35,261 円（全国対比 67.1）、前年より 638 円減となった。

産業別にみると、教育、学習支援業が 87,016 円（全国対比 105.5）で最も高かったほか、次いで情報通信業が 72,976 円（全国対比 74.5）、金融業、保険業が 61,793 円（全国対比 59.7）と高かった。また、宿泊業、飲食サービス業が 4,252 円（全国対比 59.9）で最も低かったほか、次いで生活関連サービス業、娯楽業が 10,363 円（全国対比 48.1）、サービス業（他に分類されないもの）が 13,834 円（全国対比 42.8）と低かった。

表2 給与の推移(事業所規模5人以上)

区 分		現金給与総額		定期給与		特別給与		賃金水準(全国=100)		
		青森県	全 国	青森県	全 国	青森県	全 国	給与総額	定期給与	特別給与
実 額		円	円	円	円	円	円			
	平成16年	279,791	332,784	235,893	272,047	43,898	60,737	84.1	86.7	72.3
	平成17年	278,465	334,910	234,907	272,802	43,558	62,108	83.1	86.1	70.1
	平成18年	268,954	335,774	227,602	272,614	41,352	63,160	80.1	83.5	65.5
	平成19年	265,028	330,313	225,924	269,508	39,104	60,805	80.2	83.8	64.3
	平成20年	270,324	331,300	227,746	270,511	42,578	60,789	81.6	84.2	70.0
	平成21年	254,409	315,294	219,084	262,357	35,325	52,937	80.7	83.5	66.7
	平成22年	259,231	317,321	221,080	263,245	38,151	54,076	81.7	84.0	70.6
	平成23年	254,469	316,792	218,570	262,373	35,899	54,419	80.3	83.3	66.0
	平成24年	253,142	314,127	217,881	261,585	35,261	52,542	80.6	83.3	67.1

表3 産業別給与の比較(事業所規模5人以上)

区 分	現金給与総額		全国 =100	定期給与		全国 =100	特別給与		全国 =100
	青森県	全 国		青森県	全 国		青森県	全 国	
	円	円		円	円		円	円	
調査産業計	253,142	314,127	80.6	217,881	261,585	83.3	35,261	52,542	67.1
建設業	302,548	365,413	82.8	268,232	319,582	83.9	34,316	45,831	74.9
製造業	247,265	372,073	66.5	214,045	302,380	70.8	33,220	69,693	47.7
情報通信業	428,316	481,478	89.0	355,340	383,532	92.6	72,976	97,946	74.5
運輸業、郵便業	251,000	335,546	74.8	225,997	285,951	79.0	25,003	49,595	50.4
卸売業、小売業	213,508	270,548	78.9	185,640	225,973	82.2	27,868	44,575	62.5
金融業、保険業	342,004	461,383	74.1	280,211	357,856	78.3	61,793	103,527	59.7
不動産業、物品賃貸業	283,922	340,138	83.5	233,114	278,631	83.7	50,808	61,507	82.6
学術研究、専門・技術サービス業	307,333	442,407	69.5	249,068	360,076	69.2	58,265	82,331	70.8
宿泊業、飲食サービス業	119,275	127,152	93.8	115,023	120,055	95.8	4,252	7,097	59.9
生活関連サービス業、娯楽業	169,505	219,454	77.2	159,142	197,894	80.4	10,363	21,560	48.1
教育、学習支援業	420,991	387,120	108.7	333,975	304,605	109.6	87,016	82,515	105.5
医療、福祉	272,199	295,425	92.1	227,089	248,812	91.3	45,110	45,613	98.9
複合サービス事業	310,219	356,451	87.0	253,872	282,860	89.8	56,347	73,591	76.6
サービス業(他に分類されないもの)	181,797	252,500	72.0	167,963	220,149	76.3	13,834	32,351	42.8

図1 産業別給与の全国対比(全国=100)(事業所規模5人以上) 青森県



図2 産業別給与の比較（事業所規模5人以上）青森県



※ 特別給与＋定期給与＝現金給与総額

#### (4) 男女別給与

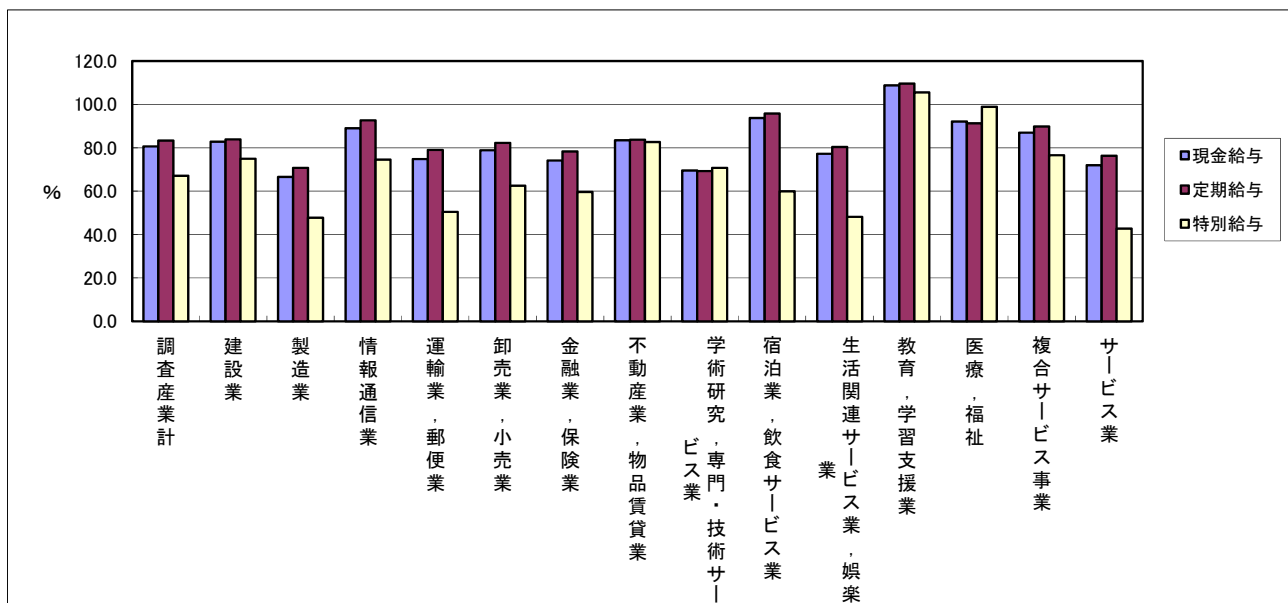
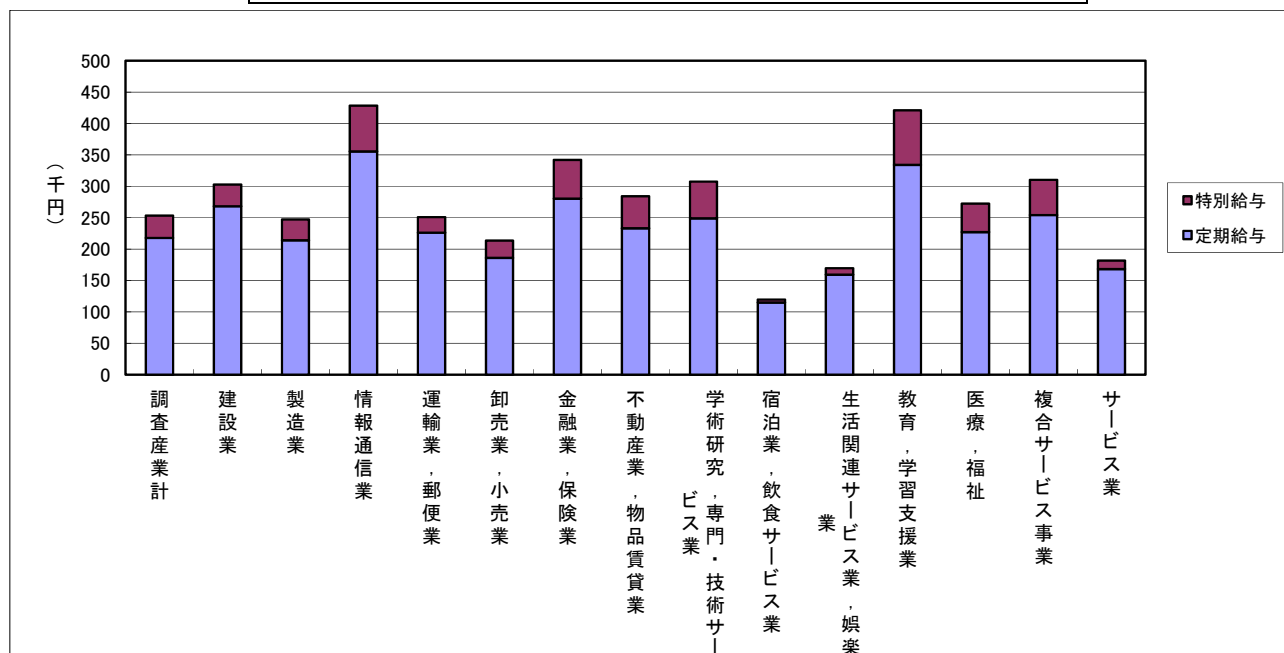
現金給与総額は、調査産業計で男性は314,338円で前年より1,664円増となり、女性は187,460円で前年より3,792円減となった。男性を100としたときの女性の水準（以下男性比と表記）をみると、調査産業計で59.6と前年より1.6ポイント減となった。（全国は男性比51.5で前年より0.4ポイント増）

産業別にみると、男性は金融業、保険業が527,552円で最も高かったほか、次いで情報通信業が463,477円と高かった。女性は教育、学習支援業が378,185円（男性比83.8、全国68.5）と最も高かったほか、次いで情報通信業が329,987円（男性比71.2、全国60.7）と高かった。

また、男性は宿泊業、飲食サービス業が155,083円で最も低かったほか、次いでサービス業（他に分類されないもの）が240,113円と低かった。女性は宿泊業、飲食サービス業が99,134円（男性比63.9、全国52.3）で最も低かったほか、次いでサービス業（他に分類されないもの）が111,501円（男性比46.4、全国51.2）と低かった。

男性比が最も大きい産業は、教育、学習支援業が83.8（全国68.5）で、次いで複合サービス事業が76.4（全国58.4）と大きかった。男性比が最も小さい産業は、学術研究、専門・技術サービス業が40.7（58.3）で、次いで金融業、保険業が44.5（全国47.1）と小さかった。

表4 産業別・男女別給与(事業所規模5人以上) 青森県

区 分	現金給与総額		女性の 水準 (男=100)	定期給与		女性の 水準 (男=100)	特別給与		女性の 水準 (男=100)
	男	女		男	女		男	女	
	円	円		円	円		円	円	
調査産業計	314,338	187,460	59.6	269,751	162,209	60.1	44,587	25,251	56.6
建設業	316,855	199,478	63.0	281,498	172,662	61.3	35,357	26,816	75.8
製造業	316,512	155,094	49.0	268,805	141,156	52.5	47,707	13,938	29.2
情報通信業	463,477	329,987	71.2	384,870	272,760	70.9	78,607	57,227	72.8
運輸業,郵便業	259,096	173,229	66.9	233,750	151,528	64.8	25,346	21,701	85.6
卸売業,小売業	283,512	142,613	50.3	241,167	129,406	53.7	42,345	13,207	31.2
金融業,保険業	527,552	234,647	44.5	417,995	200,490	48.0	109,557	34,157	31.2
不動産業,物品賃貸業	317,737	195,692	61.6	258,416	167,096	64.7	59,321	28,596	48.2
学術研究,専門・技術サービス業	395,090	160,905	40.7	312,880	142,594	45.6	82,210	18,311	22.3
宿泊業,飲食サービス業	155,083	99,134	63.9	147,907	96,527	65.3	7,176	2,607	36.3
生活関連サービス業,娯楽業	246,522	121,743	49.4	228,250	116,285	50.9	18,272	5,458	29.9
教育,学習支援業	451,347	378,185	83.8	361,625	294,984	81.6	89,722	83,201	92.7
医療,福祉	395,154	241,832	61.2	332,691	201,007	60.4	62,463	40,825	65.4
複合サービス事業	343,502	262,336	76.4	279,541	216,942	77.6	63,961	45,394	71.0
サービス業	240,113	111,501	46.4	218,481	107,066	49.0	21,632	4,435	20.5

表5 産業別・男女別給与(事業所規模5人以上) 全国

区 分	現金給与総額		女性の 水準 (男=100)	定期給与		女性の 水準 (男=100)	特別給与		女性の 水準 (男=100)
	男	女		男	女		男	女	
	円	円		円	円		円	円	
調査産業計	400,473	206,151	51.5	329,564	176,577	53.6	70,909	29,574	41.7
鉱業	394,234	243,789	61.8	322,238	203,173	63.1	71,996	40,616	56.4
建設業	390,648	231,554	59.3	341,225	204,778	60.0	49,423	26,776	54.2
製造業	435,357	211,811	48.7	350,386	180,862	51.6	84,971	31,019	36.5
電気・ガス業	572,817	359,999	62.8	450,626	288,514	64.0	122,191	71,485	58.5
情報通信業	534,862	324,642	60.7	423,854	265,071	62.5	111,008	59,571	53.7
運輸業,郵便業	368,065	190,969	51.9	312,771	166,716	53.3	55,294	24,253	43.9
卸売業,小売業	379,757	163,804	43.1	309,965	143,877	46.4	69,792	19,927	28.6
金融業,保険業	636,218	299,428	47.1	484,067	240,943	49.8	152,151	58,485	38.4
不動産業,物品賃貸業	400,057	230,617	57.6	325,010	193,858	59.6	75,047	36,759	49.0
学術研究,専門・技術サービス業	507,366	295,929	58.3	409,160	249,395	61.0	98,206	46,534	47.4
宿泊業,飲食サービス業	178,348	93,347	52.3	165,169	90,267	54.7	13,179	3,080	23.4
生活関連サービス業,娯楽業	290,403	164,438	56.6	256,092	152,765	59.7	34,311	11,673	34.0
教育,学習支援業	462,024	316,298	68.5	360,127	252,109	70.0	101,897	64,189	63.0
医療,福祉	420,601	255,251	60.7	358,344	213,658	59.6	62,257	41,593	66.8
複合サービス事業	433,132	252,754	58.4	340,933	204,327	59.9	92,199	48,427	52.5
サービス業	323,753	165,677	51.2	276,251	151,787	54.9	47,502	13,890	29.2

図3 産業別、男女別給与の比較(事業所規模5人以上) 青森県

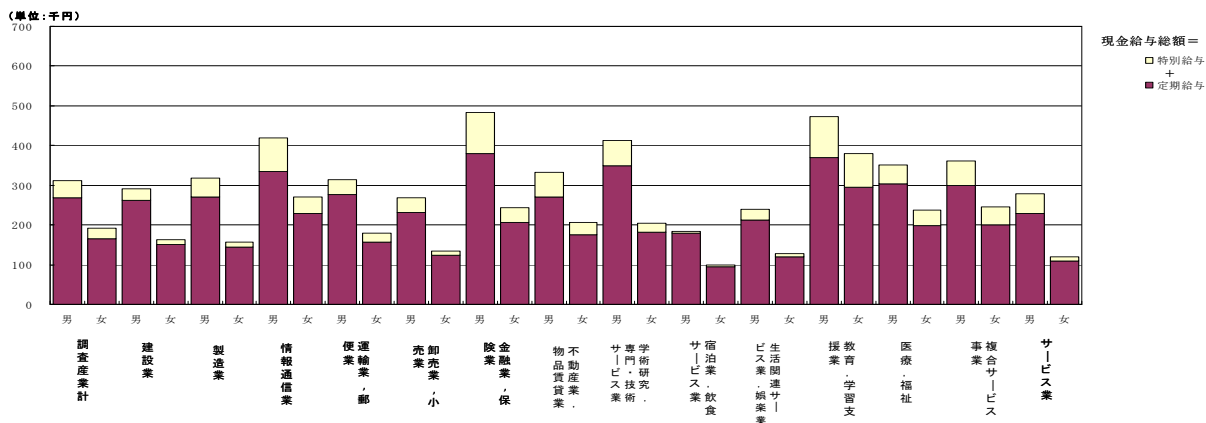

### 3 労働時間と出勤日数

#### (1) 労働時間

##### ア 総実労働時間

総実労働時間は、調査産業計では 155.0 時間、前年より 0.2 時間増だが、指数では 0.0%前年と変わらず、全国の 147.1 時間より 7.9 時間長かった。

産業別では、不動産業, 物品賃貸業が 188.5 時間（全国 152.1 時間）と最も長かったほか、次いで運輸業, 郵便業が 182.0 時間（全国 174.2 時間）、建設業が 173.1 時間（全国 171.6 時間）と長かった。また、宿泊業, 飲食サービス業が 122.1 時間（全国 105.9 時間）と最も短かったほか、次いで教育, 学習支援業が 143.3 時間（全国 130.6 時間）、金融業, 保険業が 144.2 時間（全国 152.3 時間）と短かった。

##### イ 所定内労働時間

所定内労働時間は、調査産業計では 145.7 時間、前年より 0.3 時間増で、指数は前年比 0.1%の増となり、全国の 136.7 時間より 9.0 時間長かった。

産業別では、不動産業, 物品賃貸業が 174.9 時間（全国 142.0 時間）と最も長かったほか、次いで運輸業, 郵便業が 163.5 時間（全国 150.4 時間）、建設業が 159.6 時間（全国 159.4 時間）と長かった。また、宿泊業, 飲食サービス業が 115.8 時間（全国 101.0 時間）と最も短かったほか、次いで金融業, 保険業が 138.2 時間（全国 140.0 時間）、サービス業（他に分類されないもの）が 138.3 時間（全国 134.5 時間）と短かった。

##### ウ 所定外労働時間

所定外労働時間は、調査産業計では 9.3 時間、前年より 0.1 時間減だが、指数では前年比 0.2%増となり、全国の 10.4 時間より 1.1 時間短かった。

産業別では、運輸業, 郵便業が 18.5 時間（全国 23.8 時間）と最も長かったほか、次いで不動産業, 物品賃貸業が 13.6 時間（全国 10.1 時間）、建設業が 13.5 時間（全国 12.2 時間）と長かった。また、教育, 学習支援業が 3.1 時間（全国 6.3 時間）で最も短かったほか、次いで医療, 福祉が 4.4 時間（全国 5.1 時間）、複合サービス事業が 5.8 時間（全国 6.6 時間）と短かった。

表6 労働時間数の推移(事業所規模5人以上)

区 分		総実労働時間数		所定内労働時間数		所定外労働時間数		青森県一全国		
		青 森 県	全 国	青 森 県	全 国	青 森 県	全 国	総 実	所定内	所定外
実 数	平成16年	時間 160.5	時間 151.3	時間 151.4	時間 141.0	時間 9.1	時間 10.3	時間 9.2	時間 10.4	時間 △ 1.2
	平成17年	158.7	150.2	149.3	139.8	9.4	10.4	8.5	9.5	△ 1.0
	平成18年	159.3	150.9	150.5	140.2	8.8	10.7	8.4	10.3	△ 1.9
	平成19年	157.5	150.7	147.3	139.7	10.2	11.0	6.8	7.6	△ 0.8
	平成20年	155.0	149.3	145.4	138.6	9.6	10.7	5.7	6.8	△ 1.1
	平成21年	154.2	144.4	146.0	135.2	8.2	9.2	9.8	10.8	△ 1.0
	平成22年	154.6	146.2	145.4	136.2	9.2	10.0	8.4	9.2	△ 0.8
	平成23年	154.8	145.6	145.4	135.6	9.4	10.0	9.2	9.8	△ 0.6
	平成24年	155.0	147.1	145.7	136.7	9.3	10.4	7.9	9.0	△ 1.1

表7 産業別月間労働時間の全国対比(事業所規模5人以上)

区 分	総実労働時間数			所定内労働時間数			所定外労働時間数		
	青森県	全国	青森-全国	青森県	全国	青森-全国	青森県	全国	青森-全国
	時間	時間	時間	時間	時間	時間	時間	時間	時間
調 査 産 業 計	155.0	147.1	7.9	145.7	136.7	9.0	9.3	10.4	△ 1.1
建 設 業	173.1	171.6	1.5	159.6	159.4	0.2	13.5	12.2	1.3
製 造 業	167.8	163.5	4.3	151.9	148.7	3.2	12.9	14.6	△ 1.7
情 報 通 信 業	161.7	164.8	△ 3.1	148.5	146.4	2.1	13.2	18.4	△ 5.2
運 輸 業 , 郵 便 業	182.0	174.2	7.8	163.5	150.4	13.1	18.5	23.8	△ 5.3
卸 売 業 , 小 売 業	150.7	138.9	11.8	141.3	132.3	9.0	9.4	6.6	2.8
金 融 業 , 保 険 業	144.2	152.3	△ 8.1	138.2	140.0	△ 1.8	6.0	12.3	△ 6.3
不動産業,物品賃貸業	188.5	152.1	36.4	174.9	142.0	32.9	13.6	10.1	3.5
学術研究,専門・技術サービス業	154.7	162.0	△ 7.3	142.2	147.5	△ 5.3	12.5	14.5	△ 2.0
宿泊業,飲食サービス業	122.1	105.9	16.2	115.8	101.0	14.8	6.3	4.9	1.4
生活関連サービス業,娯楽業	148.8	141.8	7.0	139.3	135.4	3.9	9.5	6.4	3.1
教育 , 学 習 支 援 業	143.3	130.6	12.7	140.2	124.3	15.9	3.1	6.3	△ 3.2
医 療 , 福 祉	154.4	137.8	16.6	150.0	132.7	17.3	4.4	5.1	△ 0.7
複 合 サ ー ビ ス 事 業	158.5	150.2	8.3	152.7	143.6	9.1	5.8	6.6	△ 0.8
サ ー ビ ス 業	146.2	145.3	0.9	138.3	134.5	3.8	7.9	10.8	△ 2.9

図3 総実労働時間数の産業別比較(事業所規模5人以上) 青森県

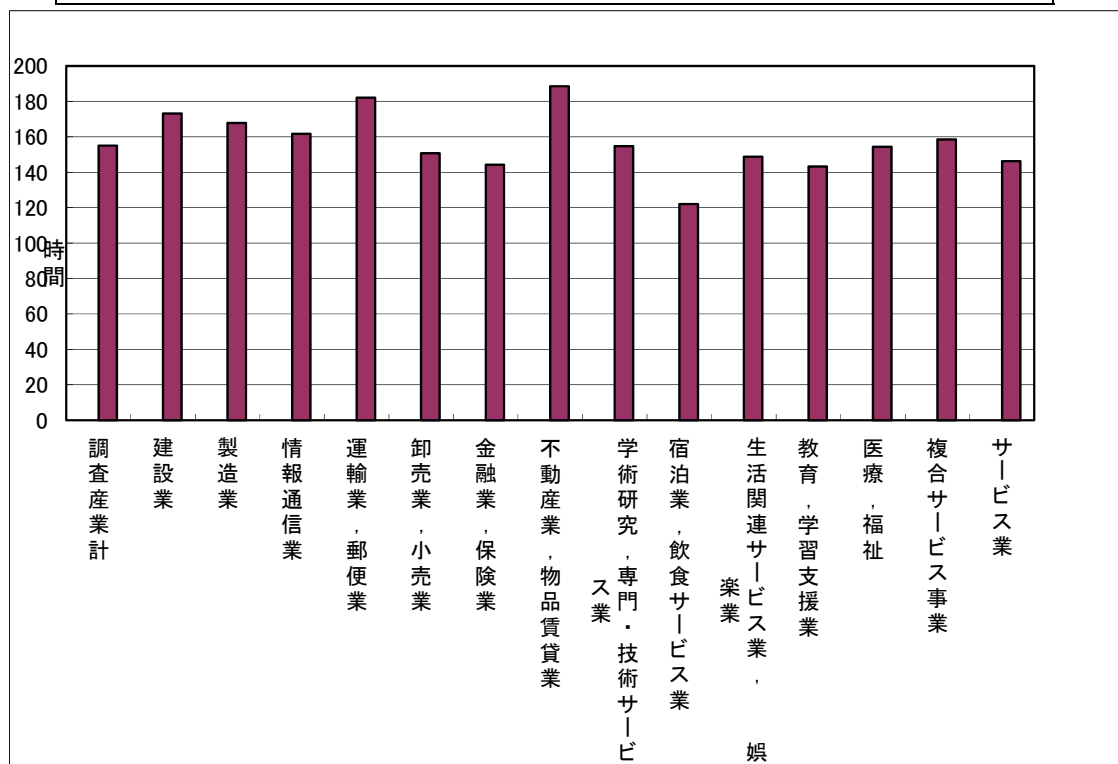

(2) 出勤日数

出勤日数は、調査産業計では20.5日、前年同となり、全国の19.1日より1.4日多かった。

産業別では、不動産業、物品賃貸業が22.0日（全国19.5日）と最も多かったほか、次いで建設業が21.5日（全国21.1日）、運輸業、郵便業が21.4日（全国20.4日）と多かった。また、教育、学習支援業が18.4日（全国17.5日）と最も少なかったほか、次いで学術研究、専門・技術サービス業が19.2日（全国19.5日）、金融業、保険業が19.3日（全国19.2日）と少なかった。

表8 出勤日数の推移(事業所規模5人以上)

区 分		出勤日数		
		青 森 県	全 国	青森ー全国
実 数		日	日	日
	平成16年	20.9	19.7	1.2
	平成17年	20.8	19.5	1.3
	平成18年	21.0	19.5	1.5
	平成19年	20.8	19.4	1.4
	平成20年	20.5	19.3	1.2
	平成21年	20.4	18.9	1.5
	平成22年	20.6	19.0	1.6
	平成23年	20.5	19.0	1.5
	平成24年	20.5	19.1	1.4

表9 産業別月出勤日数の動き(事業所規模5人以上)

区 分	青 森 県		全 国	
	出勤日数	前年 増減差	出勤日数	前年 増減差
	日	日	日	日
調 査 産 業 計	20.5	0.0	19.1	0.1
建 設 業	21.5	0.4	21.1	0.2
製 造 業	20.3	△ 0.1	19.7	0.2
情 報 通 信 業	20.3	1.1	19.4	0.2
運 輸 業 , 郵 便 業	21.4	0.5	20.4	0.0
卸 売 業 , 小 売 業	21.3	0.0	19.3	0.1
金 融 業 , 保 険 業	19.3	△ 0.1	19.2	0.1
不動産業,物品賃貸業	22.0	0.5	19.5	0.0
学術研究,専門・技術サービス業	19.2	△ 0.7	19.5	0.4
宿泊業,飲食サービス業	19.5	△ 0.7	16.4	△ 0.2
生活関連サービス業,娯楽業	20.3	△ 0.6	19.3	0.1
教 育 , 学 習 支 援 業	18.4	0.2	17.5	0.4
医 療 , 福 祉	20.6	△ 0.2	18.7	0.0
複 合 サ ー ビ ス 事 業	20.1	1.9	19.3	0.3
サ ー ビ ス 業	20.4	0.7	19.1	0.3

図4 出勤日数の産業別比較（事業所規模5人以上）青森県

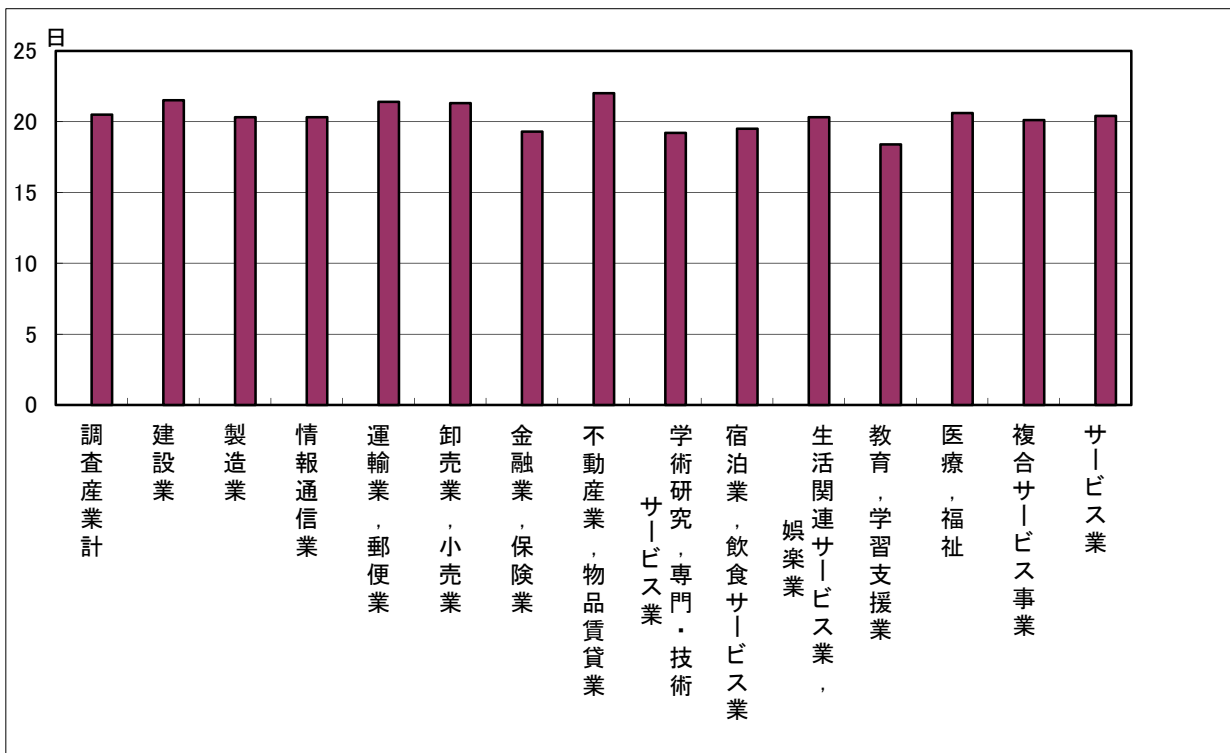

### (3) 男女別労働時間

総実労働時間は、調査産業計では男性が168.2時間で前年より1.2時間長くなり、女性は140.9時間と前年より0.6時間短くなった。男性を100としたときの女性の水準をみると、調査産業計で83.8（以下男性比と表記）と前年より0.9時間短くなった。（全国は男性比78.4で前年より0.2時間短くなった。）

産業別にみると、男性は不動産業、物品賃貸業が188.8時間と最も長かったほか、次いで運輸業、郵便業が184.9時間、生活関連サービス業、娯楽業が181.3時間と長かった。女性は不動産業、物品賃貸業が187.6時間（男性比99.4、全国85.2）と最も長かったほか、次いで製造業が159.6時間（男性比94.6、全国85.7）、情報通信業が157.5時間（男性比96.5、全国88.5）と長かった。また、男性は宿泊業、飲食サービス業が137.4時間と最も短かったほか、次いで教育、学習支援業が147.5時間と短かった。女性は宿泊業、飲食サービス業が113.6（男性比82.7、全国72.5）と最も短かったほか、次いでサービス業（他に分類されないもの）が120.2時間（男性比71.6、全国76.9）、生活関連サービス業、娯楽業が128.6時間（男性比70.9、全国82.5）と短かった。



表10 産業及び男女別総実労働時間(事業所規模5人以上)

区 分	総 実 労 働 時 間					
	青森県		女性の 水準 (男=100)	全国		女性の 水準 (男=100)
	男	女		男	女	
	時間	時間		時間	時間	
調 査 産 業 計	168.2	140.9	83.8	162.6	127.5	78.4
建 設 業	175.9	152.6	86.8	175.8	149.4	85.0
製 造 業	168.7	159.6	94.6	170.4	146.0	85.7
情 報 通 信 業	163.2	157.5	96.5	169.8	150.2	88.5
運 輸 業 , 郵 便 業	184.9	154.1	83.3	182.8	136.2	74.5
卸 売 業 , 小 売 業	169.7	131.4	77.4	157.8	120.4	76.3
金 融 業 , 保 険 業	153.0	139.1	90.9	163.5	141.9	86.8
不 動 産 業 , 物 品 賃 貸 業	188.8	187.6	99.4	160.5	136.8	85.2
学術研究・専門・技術サービス業	166.0	135.8	81.8	167.8	148.8	88.7
宿泊業・飲食サービス業	137.4	113.6	82.7	126.9	92.0	72.5
生活関連サービス業・娯楽業	181.3	128.6	70.9	157.3	129.8	82.5
教育 , 学 習 支 援 業	147.5	137.6	93.3	134.8	126.6	93.9
医 療 , 福 祉	161.5	152.7	94.6	148.6	134.2	90.3
複 合 サ ー ビ ス 事 業	163.9	150.5	91.8	157.8	139.9	88.7
サ ー ビ ス 業	167.8	120.2	71.6	162.1	124.7	76.9

図5 産業及び男女別の総実労働時間比較(事業所規模5人以上) 青森県

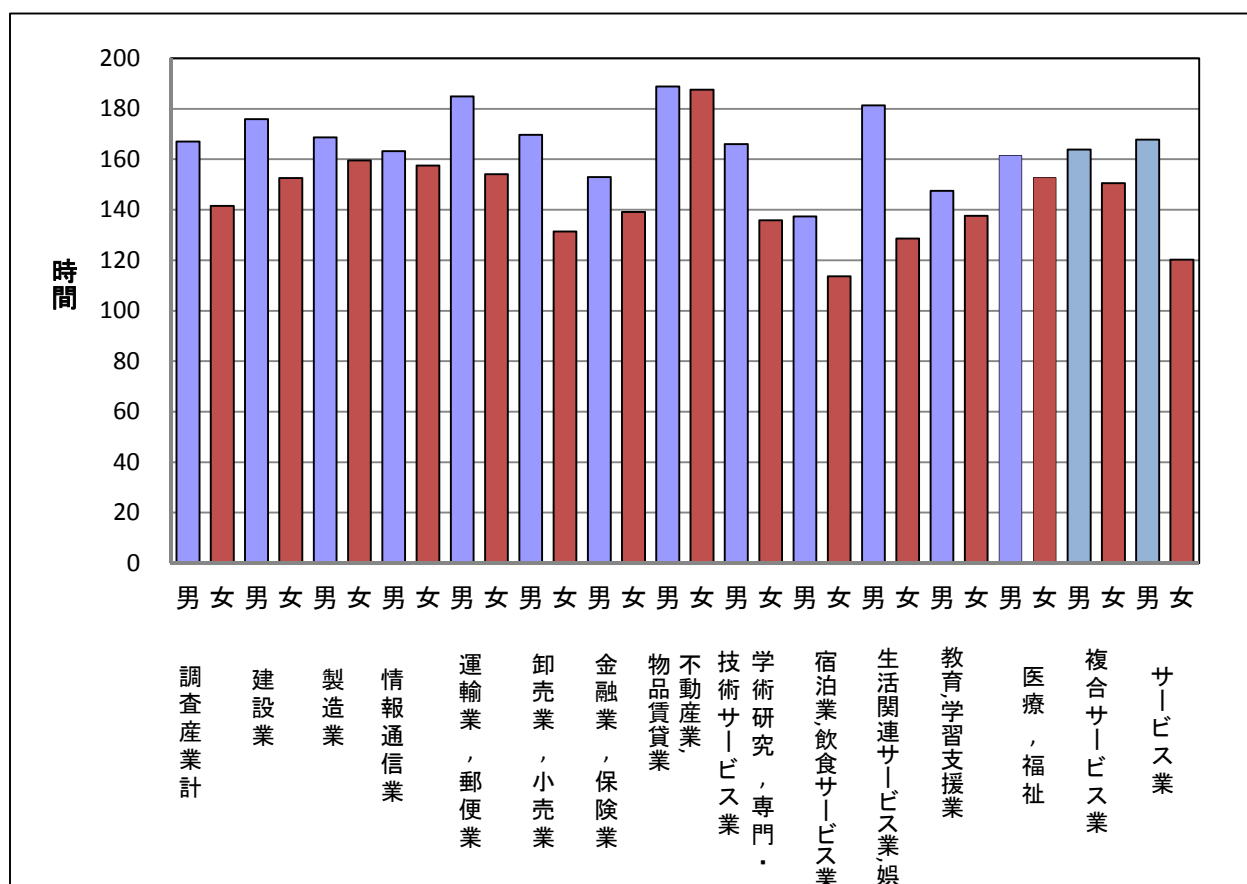

#### 4 常用労働者の動き

##### (1) 雇用について

常用労働者数は、調査産業計では 400,240 人（男 207,253 人、女 192,985 人）で、前年より 2,175 人増、前年比 1.0%減（全国 0.7%増）となった。

産業別では、卸売業、小売業が 78,392 人（全産業に占める割合 19.6%、全国 19.0%）と最も多かったほか、次いで医療、福祉が 72,119 人（同 18.0%、全国 12.9%）、製造業が 55,930 人（同 14.0%、全国 17.7%）と多かった。また、不動産業、物品賃貸業が 2,692 人（同 0.7%、全国 1.5%）と最も少なかったほか、次いで情報通信業が 5,024 人（同 1.3%、全国 3.2%）、複合サービス事業が 5,231 人（同 1.3%、全国 0.8%）と少なかった。

男女別構成比をみると、男性の占める割合が最も高い産業は運輸業、郵便業が 90.6%（全国 81.6%）で、次いで建設業が 87.8%（全国 84.1%）、情報通信業が 73.6%（全国 74.6%）と高かった。また、女性の占める割合が最も高い産業は医療、福祉が 80.2%（全国 75.7%）、次いで宿泊業、飲食サービス業の 64.1%（全国 60.2%）、金融業、保険業が 63.4%（全国 51.9%）と高かった。

表11 産業別・男女別常用労働者数及び産業別・男女別構成比(事業所規模5人以上) 青森県

	常用労働者数(人)			産業別構成比(%)			男女別構成比(%)	
	総数	男	女	総数	男	女	男	女
調査産業計	400,240	207,253	192,985	100.0	100.0	100.0	51.8	48.2
建設業	32,686	28,706	3,979	8.2	13.9	2.1	87.8	12.2
製造業	55,930	31,935	23,995	14.0	15.4	12.4	57.1	42.9
情報通信業	5,024	3,698	1,325	1.3	1.8	0.7	73.6	26.4
運輸業,郵便業	29,402	26,641	2,761	7.3	12.9	1.4	90.6	9.4
卸売業,小売業	78,392	39,473	38,919	19.6	19.0	20.2	50.4	49.6
金融業,保険業	13,630	4,995	8,636	3.4	2.4	4.5	36.6	63.4
不動産業,物品賃貸業	2,692	1,945	749	0.7	0.9	0.4	72.3	27.8
学術研究,専門・技術サービス業	6,747	4,223	2,524	1.7	2.0	1.3	62.6	37.4
宿泊業,飲食サービス業	27,463	9,870	17,592	6.9	4.8	9.1	35.9	64.1
生活関連サービス業,娯楽業	15,705	6,010	9,695	3.9	2.9	5.0	38.3	61.7
教育,学習支援業	22,826	13,344	9,484	5.7	6.4	4.9	58.5	41.5
医療,福祉	72,119	14,297	57,823	18.0	6.9	30.0	19.8	80.2
複合サービス事業	5,231	3,085	2,147	1.3	1.5	1.1	59.0	41.0
サービス業	28,541	15,610	12,931	7.1	7.5	6.7	54.7	45.3

表12 産業別・男女別常用労働者数及び産業別・男女別構成比(事業所規模5人以上) 全国

区 分	常用労働者数(千人)			産業別構成比(%)			男女別構成比(%)	
	総数	男	女	総数	男	女	男	女
調 査 産 業 計	45,757	25,421	20,336	100.0	100.0	100.0	55.6	44.4
鉱 業	22	19	3	0.0	0.1	0.0	86.4	13.6
建 設 業	2,586	2,176	410	5.7	8.6	2.0	84.1	15.9
製 造 業	8,121	5,821	2,300	17.7	22.9	11.3	71.7	28.3
電 気・ガ ス 業	293	255	38	0.6	1.0	0.2	87.0	13.0
情 報 通 信 業	1,459	1,088	371	3.2	4.3	1.8	74.6	25.4
運 輸 業, 郵 便 業	3,184	2,599	585	7.0	10.2	2.9	81.6	18.4
卸 売 業, 小 売 業	8,715	4,307	4,408	19.0	16.9	21.7	49.4	50.6
金 融 業, 保 険 業	1,417	681	736	3.1	2.7	3.6	48.1	51.9
不動産業,物品賃貸業	675	436	239	1.5	1.7	1.2	64.6	35.4
学術研究,専門・技術サービス業	1,285	890	395	2.8	3.5	1.9	69.3	30.7
宿泊業,飲食サービス業	3,884	1,544	2,340	8.5	6.1	11.5	39.8	60.2
生活関連サービス業,娯楽業	1,646	719	927	3.6	2.8	4.6	43.7	56.3
教育,学習支援業	2,716	1,319	1,397	5.9	5.2	6.9	48.6	51.4
医 療 , 福 祉	5,881	1,429	4,452	12.9	5.6	21.9	24.3	75.7
複 合 サービス 事 業	344	198	146	0.8	0.8	0.7	57.6	42.4
サ ー ビ ス 業	3,527	1,938	1,589	7.7	7.6	7.8	54.9	45.1

図6 常用労働者の産業別女性の割合(事業所規模5人以上) 青森県



図7 常用労働者の産業別構成比（総数）（事業所規模5人以上）青森県



図8 常用労働者の産業別構成比（男）（事業所規模5人以上）青森県

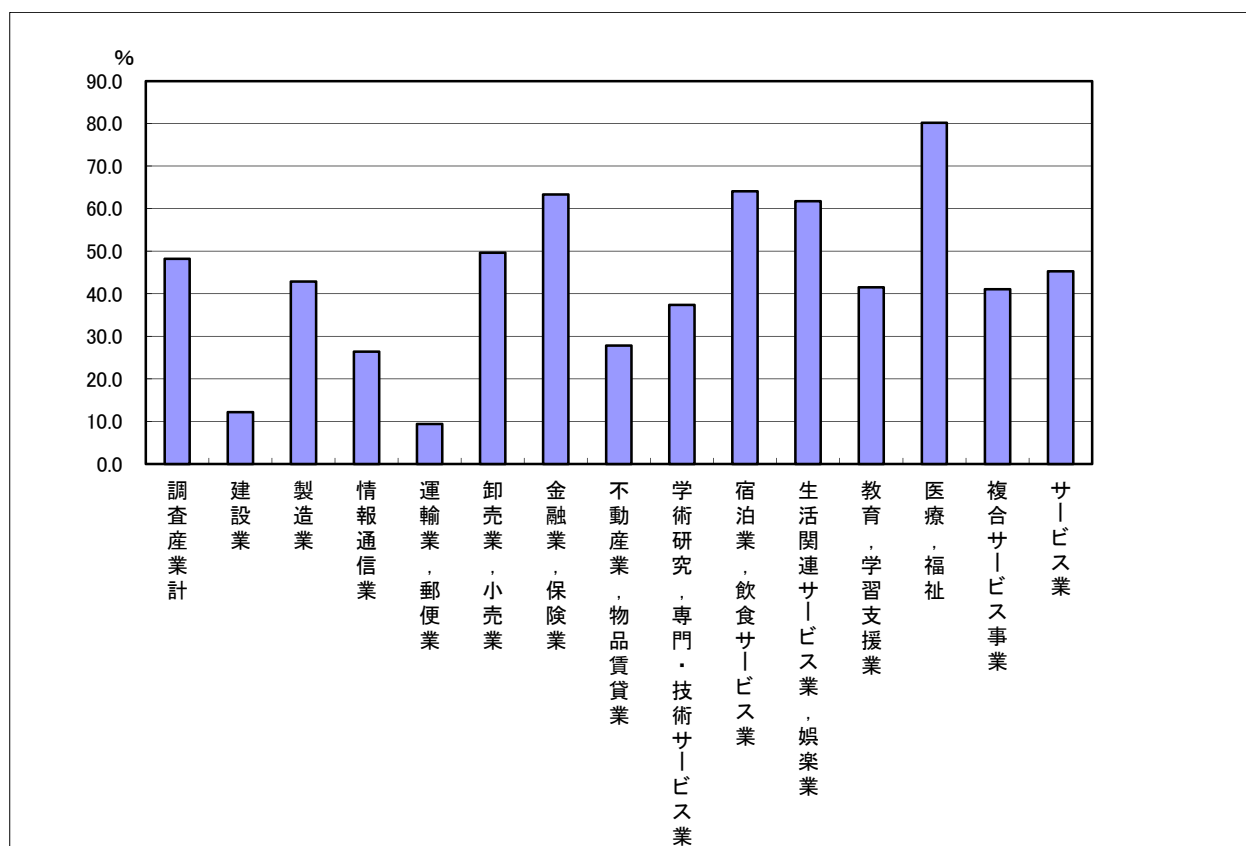

図9 常用労働者の産業別構成比（女）（事業所規模5人以上）青森県

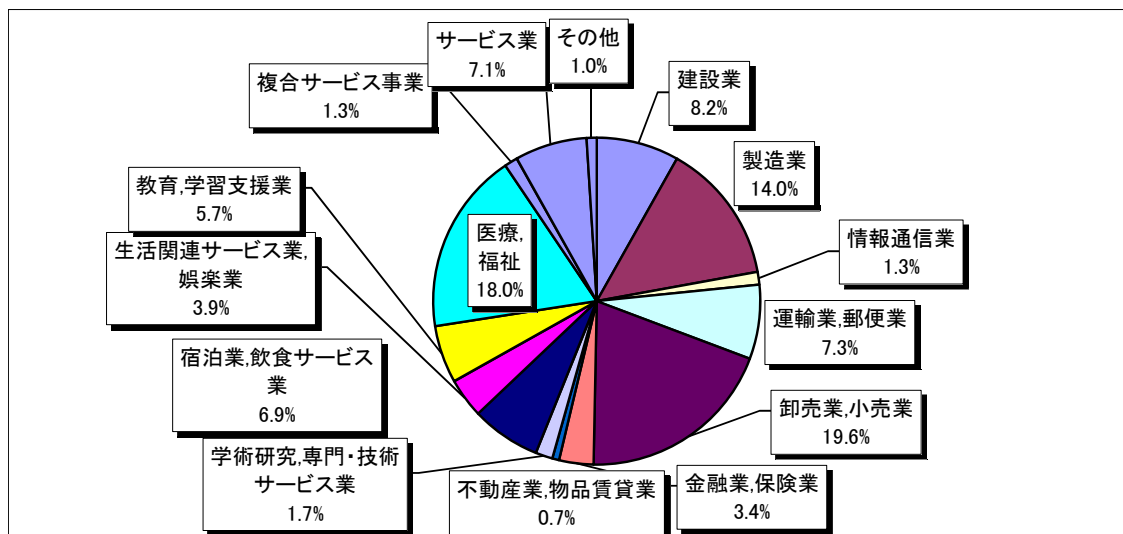

## (2) 労働異動について

常用労働者の異動状況をみると、調査産業計では入職率 1.94%（全国 2.03%）に対し離職率は 2.02%（全国 2.04%）で、入職率が 0.08 ポイント下回った。

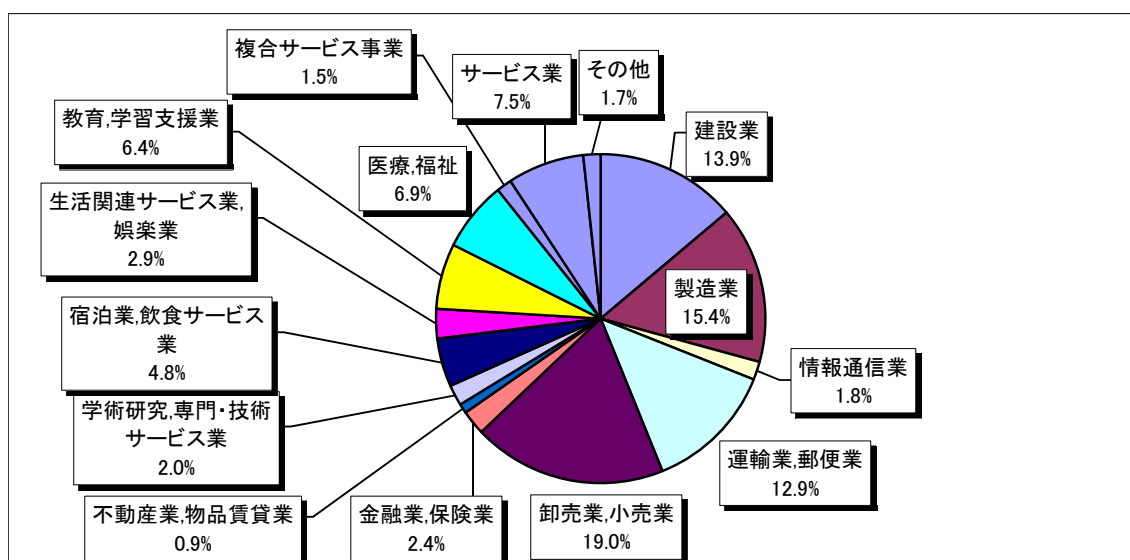
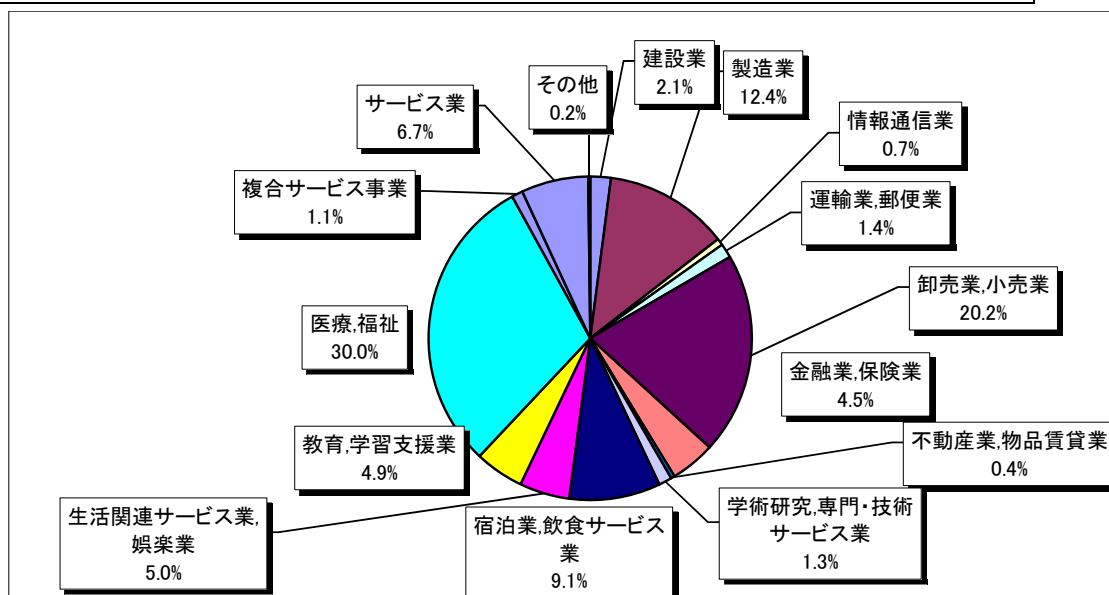
産業別にみると、入職率では生活関連サービス業、娯楽業が 4.20%（全国 2.78%）と最も高く、次いで宿泊業、飲食サービス業が 3.22%（全国 4.00%）、建設業が 2.86%（全国 1.60%）と高かった。離職率では生活関連サービス業、娯楽業が 5.71%（全国 2.89%）と最も高く、次いで宿泊業、飲食サービス業が 3.52%（全国 3.85%）、学術研究、専門・技術サービス業が 2.66%（全国 1.78%）と高かった。

入職率と離職率の差を比較すると、入職率が離職率を上回った産業では、建設業が 0.56 ポイントと最も高かったほか、次いで不動産業、物品賃貸業が 0.34 ポイント、医療、福祉が 0.07 ポイント上回った。離職率が入職率を上回った産業では、生活関連サービス業、娯楽業が 1.51 ポイントと最も高かったほか、次いで、複合サービス事業が 0.39 ポイント、サービス業（他に分類されないもの）が 0.36 ポイント上回った。

表13 雇用及び労働異動率（事業所規模5人以上）

区 分	入 職 率		離 職 率		入職率－離職率	
	青 森 県	全 国	青 森 県	全 国	青 森 県	全 国
	%	%	%	%	ポイント	ポイント
調 査 産 業 計	1.94	2.03	2.02	2.04	△ 0.08	△ 0.01
建 設 業	2.86	1.60	2.30	1.63	0.56	△ 0.03
製 造 業	1.32	1.23	1.29	1.31	0.03	△ 0.08
情 報 通 信 業	0.81	1.52	0.99	1.73	△ 0.18	△ 0.21
運 輸 業，郵 便 業	1.11	1.83	1.45	1.75	△ 0.34	0.08
卸 売 業，小 売 業	1.91	1.89	1.90	1.97	0.01	△ 0.08
金 融 業，保 険 業	1.51	1.91	1.56	1.99	△ 0.05	△ 0.08
不動産業、物品賃貸業	1.21	2.00	0.87	2.04	0.34	△ 0.04
学術研究、専門・技術サービス業	2.33	1.69	2.66	1.78	△ 0.33	△ 0.09
宿泊業、飲食サービス業	3.22	4.00	3.52	3.85	△ 0.30	0.15
生活関連サービス業、娯楽業	4.20	2.78	5.71	2.89	△ 1.51	△ 0.11
教育、学習支援業	1.94	2.44	1.89	2.33	0.05	0.11
医 療 ， 福 祉	1.58	2.03	1.51	1.84	0.07	0.19
複合サービス事業	0.69	1.72	1.08	1.83	△ 0.39	△ 0.11
サ ー ビ ス 業	2.18	2.39	2.54	2.50	△ 0.36	△ 0.11

注）入（離）職率＝当月入（離）職者数÷前月末労働者数×100

図 10 1年間の労働異動率の推移（事業所規模5人以上、調査産業計）青森県

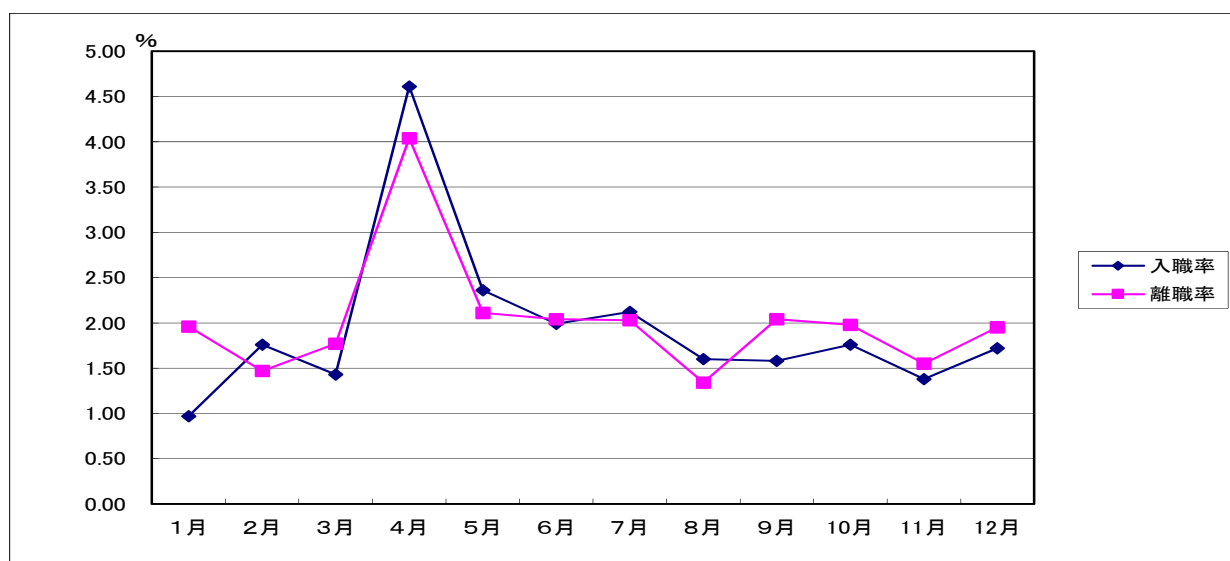

### (3) 就業形態別の動きについて

常用労働者に占めるパートタイム労働者の割合は、調査産業計では 25.2%で、前年より 1.9 ポイント増（全国 28.77%、前年 0.6 ポイント増）となった。

産業別では、宿泊業、飲食サービス業が 73.8%（全国 75.43%）で最も高かったほか、次いで卸売業、小売業が 40.9%（全国 41.94%）、サービス業（他に分類されないもの）が 38.0%（全国 32.22%）と高かった。また、複合サービス事業が 2.5%（全国 15.23%）と最も低かったほか、次いで建設業が 3.0%（全国 5.20%）、情報通信業が 8.7%（全国 6.61%）と低かった。

表14 パートタイム労働者比率（事業所規模5人以上）

区分	青森県		全国	
	比率	前年差	比率	前年差
	%	ポイント	%	ポイント
調査産業計	25.2	1.9	28.77	0.6
建設業	3.0	0.4	5.20	0.4
製造業	11.8	△ 1.3	12.71	△ 1.0
情報通信業	8.7	1.7	6.61	1.1
運輸業、郵便業	9.9	△ 0.8	18.42	3.1
卸売業、小売業	40.9	△ 5.1	41.94	△ 0.9
金融業、保険業	9.9	4.2	12.11	0.8
不動産業、物品賃貸業	29.8	19.3	23.48	△ 0.9
学術研究、専門・技術サービス業	22.9	17.4	8.70	△ 1.4
宿泊業、飲食サービス業	73.8	16.2	75.43	2.5
生活関連サービス業、娯楽業	36.9	△ 1.9	42.31	△ 2.0
教育、学習支援業	13.2	△ 5.6	26.18	△ 1.9
医療、福祉	19.4	6.8	28.53	0.1
複合サービス事業	2.5	△ 11.2	15.23	4.0
サービス業	38.0	13.5	32.22	5.7

図 11 パートタイム労働者比率の推移（事業所規模 5 人以上）青森県



表 15 参考:就業形態別の比較(調査産業計、事業所規模5人以上)

	区分	現金給与 総額	定期給与	特別給与	出勤日数	総実労働 時間	所定内労働 時間	所定外労働 時間	常用労働 者数
		円	円	円	日	時間	時間	時間	人
青森県	一般労働者	306,708	260,489	46,219	21.1	171.1	160.1	11.0	299,377
	パートタイム労働者	94,403	91,614	2,789	18.9	107.6	103.3	4.3	100,863
全国	一般労働者	401,694	328,957	72,737	20.4	169.2	155.8	13.4	32,591 (千人)
	パートタイム労働者	97,177	94,668	2,509	15.9	92.1	89.3	2.8	13,166 (千人)

### Ⅲ 第一種事業所調査結果の概要（事業所規模 30 人以上）

#### 1 概 況

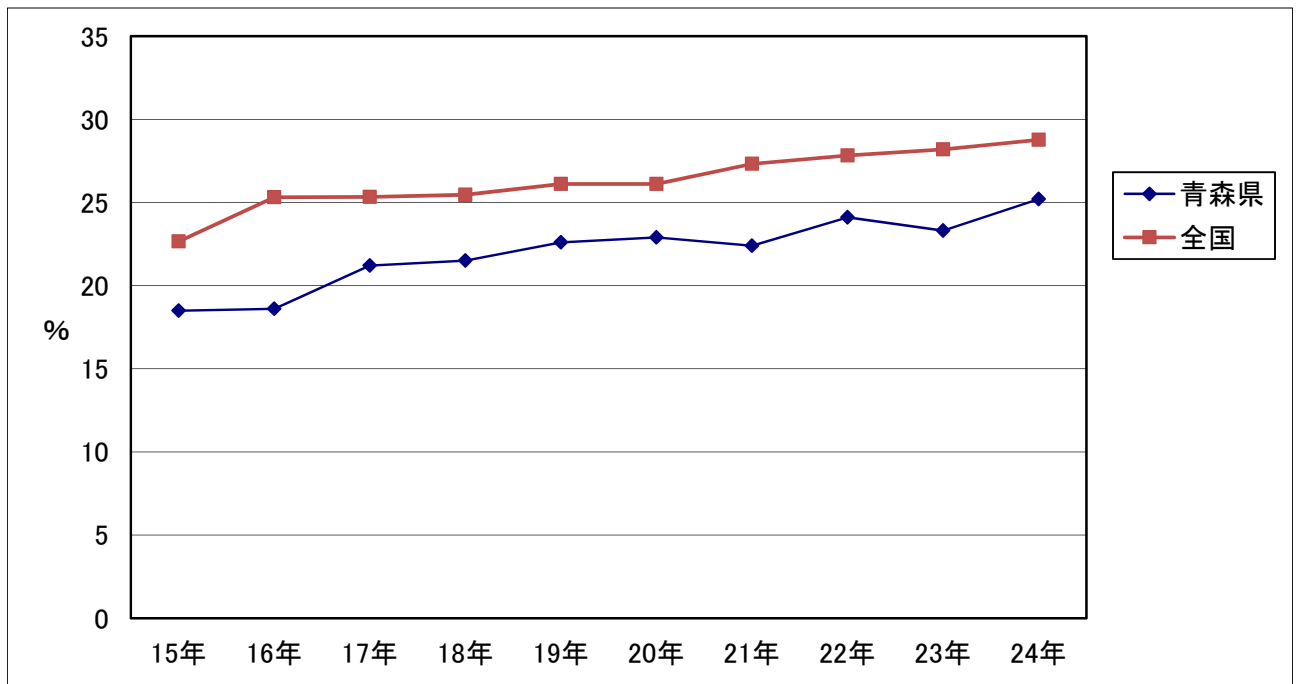
平成 24 年の常用労働者数 30 人以上の事業所の賃金、労働時間及び雇用の概況は、次のとおりである。

なお、前年比は、時系列での比較を可能にするため、指数により算出している。このため実数で計算した場合と値が異なることがある。

- (1) 一人平均月間給与総額は 267,397 円で、指数は前年に比べ 0.6%減となった。  
このうち、定期給与は 227,437 円で、前年に比べ 0.6%減となった。
- (2) 一人平均月間総実労働時間は 154.4 時間で、前年に比べ 0.6%増となった。このうち、所定内労働時間は 145.0 時間で前年に比べ 0.9%の増、所定外労働時間は 9.4 時間で前年に比べ 5.5%減となった。
- (3) 一人平均月間出勤日数は 20.3 日で、前年に比べ 0.1 日増となった。
- (4) 月間平均常用労働者数は 219,994 人で、前年に比べ 0.2%増、雇用指数は 99.5 となった。

※以降、一人平均月間の賃金、労働時間、出勤日数と月間平均の常用労働者数を表す。

表 1 平成24年毎月勤労統計調査結果の概要（事業所規模30人以上）

区 分	青 森 県		全 国		水 準
	実 数	前年比<差>	実 数	前年比<差>	全国=100
1 賃金					
現金給与総額	267,397 円	△ 0.6 %	356,649 円	△ 0.6 %	75.0
定期給与	227,437 円	△ 0.6 %	289,794 円	0.2 %	78.5
特別給与	39,960 円	〈 △ 659 円 〉	66,855 円	△ 4.2 %	59.8
2 労働時間数及び出勤日数					
総実労働時間	154.4 時間	0.6 %	150.7 時間	0.9 %	
所定内労働時間数	145.0 時間	0.9 %	138.5 時間	0.9 %	
所定外労働時間数	9.4 時間	△ 5.5 %	12.2 時間	1.2 %	
出勤日数	20.3 日	〈 0.1 日 〉	19.2 日	〈 0.2 日 〉	
3 雇 用					
労働者数	219,994 人	0.2 %	27,257 千人	△ 0.3 %	
入職率	1.59 %	〈 △ 0.34 ポイント 〉	1.82 %	〈 0.08 ポイント 〉	
離職率	1.63 %	〈 △ 0.32 ポイント 〉	1.88 %	〈 0.09 ポイント 〉	

注) ① 〈 〉内は前年差



## 2 賃 金

- (1) 現金給与総額は、調査産業計では 267,397 円、前年より 4,464 円減で、前年比 0.6% 減（指数換算、以下同様）となった。全国平均を 100 とした場合、青森県の水準は、調査産業計では 75.0（以下全国対比と表記）となった。

産業別にみると、情報通信業が 484,144 円（全国対比 95.1）と最も高かったほか、次いで教育、学習支援業が 461,027 円（全国対比 104.9）、建設業が 416,463 円（全国対比 94.0）と高かった。また、宿泊業、飲食サービス業が 137,778 円（全国対比 87.8）で最も低かったほか、次いで生活関連サービス業、娯楽業が 154,633 円（全国対比 66.3）、サービス業（他に分類されないもの）が 154,731 円（全国対比 65.5）と低かった。

- (2) 定期給与（きまって支給する給与）

定期給与は、調査産業計では 227,437 円（全国対比 78.5）、前年より 3,805 円減で、前年比 0.6%減となった。

産業別にみると、情報通信業が 398,354 円（全国対比 100.1）と最も高かったほか、次いで教育、学習支援業が 364,800 円（全国対比 106.7）、建設業が 337,416 円（全国対比 91.1）と高かった。また、宿泊業、飲食サービス業が 128,692 円（全国対比 89.5）で最も低かったほか、次いでサービス業（他に分類されないもの）が 144,383 円（全国対比 69.8）、生活関連サービス業、娯楽業が 149,821 円（全国対比 72.8）と低かった。

- (3) 特別給与

特別給与は、調査産業計では 39,960 円（全国対比 59.8）、前年より 659 円減となった。産業別にみると、教育、学習支援業が 96,227 円（全国対比 98.6）と最も高かったほか、次いで情報通信業が 85,790 円（全国対比 77.0）、建設業が 79,047 円（全国対比 108.8）と高かった。また、生活関連サービス業、娯楽業が 4,812 円（全国対比 17.5）で最も低かったほか、次いで宿泊業、飲食サービス業が 9,086 円（全国対比 69.4）、サービス業（他に分類されないもの）が 10,348 円（全国対比 35.2）と低かった。

表2 給与の推移(事業所規模30人以上)

区 分		現金給与総額		定期給与		特別給与		賃金水準(全国=100)		
		青森県	全 国	青森県	全 国	青森県	全 国	給与総額	定期給与	特別給与
実 額	平成16年	308,550	376,964	253,850	299,380	54,700	77,584	81.9	84.8	70.5
	平成17年	304,410	380,438	251,121	300,918	53,289	79,520	80.0	83.5	67.0
	平成18年	304,090	384,401	250,066	302,746	54,024	81,655	79.1	82.6	66.2
	平成19年	288,988	377,731	240,124	299,782	48,864	77,949	76.5	80.1	62.7
	平成20年	287,180	379,497	238,119	300,694	49,061	78,803	75.7	79.2	62.3
	平成21年	266,145	355,223	227,408	288,478	38,737	66,745	74.9	78.8	58.0
	平成22年	270,672	360,276	231,280	291,210	39,392	69,066	75.1	79.4	57.0
	平成23年	271,861	362,296	231,242	291,783	40,619	70,513	75.0	79.3	57.6
	平成24年	267,397	356,649	227,437	289,794	39,960	66,855	75.0	78.5	59.8

表3 産業別給与の比較(事業所規模30人以上)

区 分	現金給与総額		全国 =100	定期給与		全国 =100	特別給与		全国 =100
	青森県	全 国		青森県	全 国		青森県	全 国	
	円	円		円	円		円	円	
調査産業計	267,397	356,649	75.0	227,437	289,794	78.5	39,960	66,855	59.8
建設業	416,463	442,887	94.0	337,416	370,251	91.1	79,047	72,636	108.8
製造業	255,782	372,073	68.7	218,045	302,380	72.1	37,737	69,693	54.1
情報通信業	484,144	509,182	95.1	398,354	397,783	100.1	85,790	111,399	77.0
運輸業、郵便業	255,418	348,410	73.3	228,325	292,312	78.1	27,093	56,098	48.3
卸売業、小売業	192,034	308,201	62.3	164,868	248,039	66.5	27,166	60,162	45.2
金融業、保険業	341,658	493,550	69.2	287,901	380,190	75.7	53,757	113,360	47.4
不動産業、物品賃貸業	287,658	376,417	76.4	252,722	300,818	84.0	34,936	75,599	46.2
学術研究、専門・技術サービス業	312,302	503,236	62.1	260,232	396,290	65.7	52,070	106,946	48.7
宿泊業、飲食サービス業	137,778	156,845	87.8	128,692	143,751	89.5	9,086	13,094	69.4
生活関連サービス業、娯楽業	154,633	233,311	66.3	149,821	205,874	72.8	4,812	27,437	17.5
教育、学習支援業	461,027	439,581	104.9	364,800	342,008	106.7	96,227	97,573	98.6
医療、福祉	297,800	336,020	88.6	251,243	279,816	89.8	46,557	56,204	82.8
複合サービス事業	317,012	368,804	86.0	254,189	291,967	87.1	62,823	76,837	81.8
サービス業(他に分類されないもの)	154,731	236,150	65.5	144,383	206,776	69.8	10,348	29,374	35.2

図1 産業別給与の全国対比(全国=100)(事業所規模30人以上) 青森県



図2 産業別給与の比較(事業所規模30人以上) 青森県



※ 特別給与+定期給与=現金給与総額

#### (4) 男女別給与

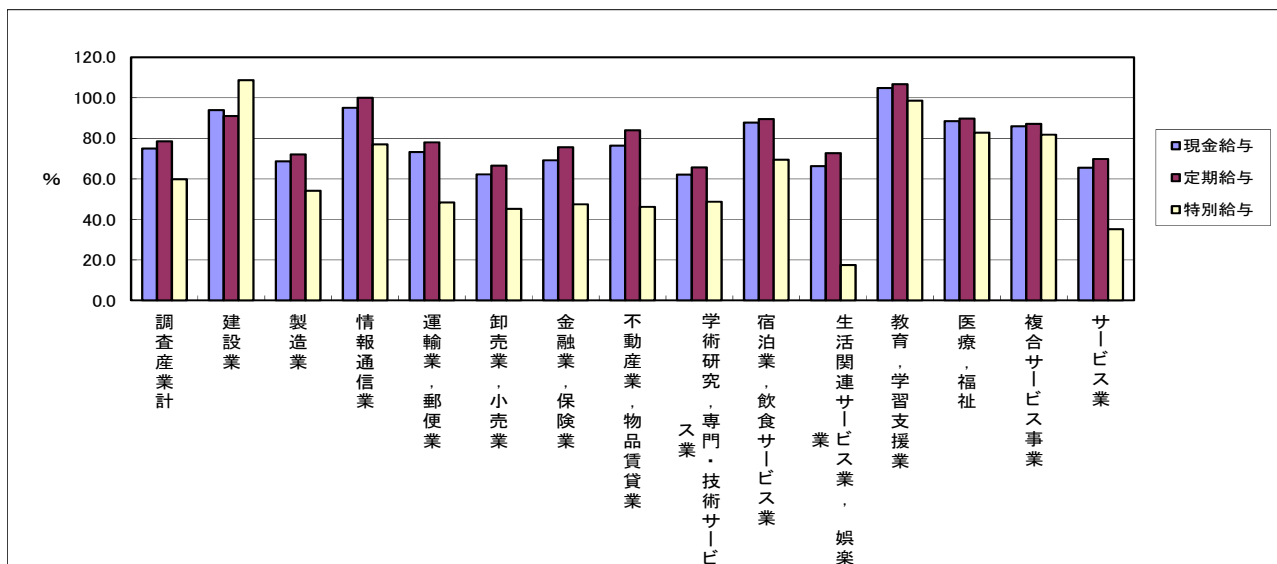
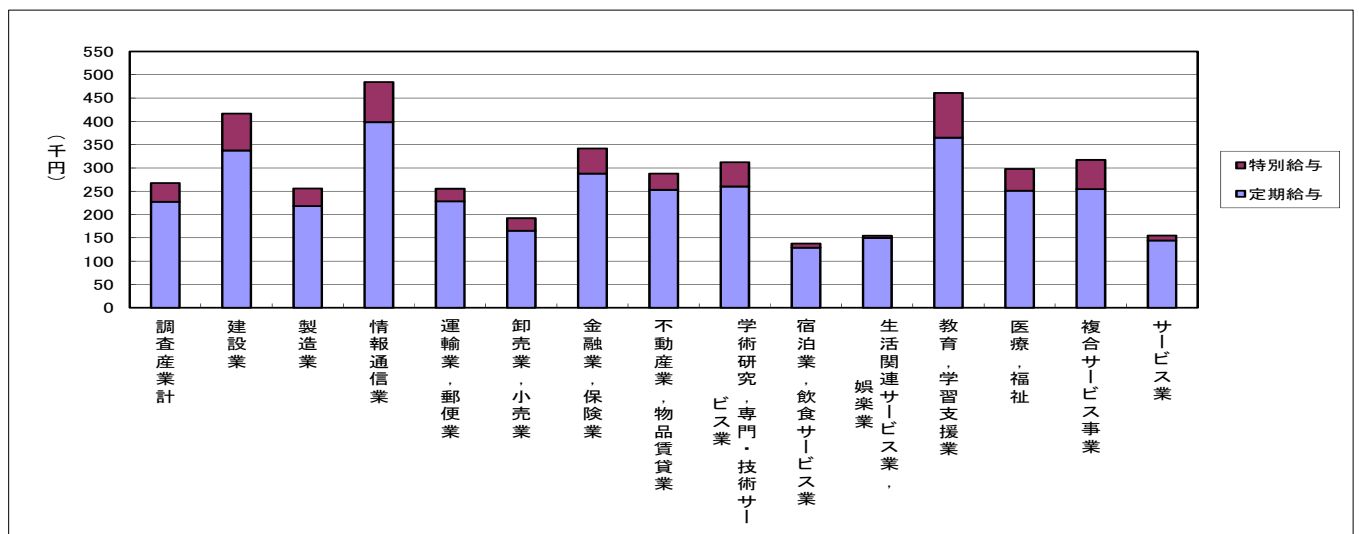
現金給与総額は、調査産業計で男性は 337,981 円で前年より 2,454 円減となり、女性は 193,314 円で前年より 5,612 円減となった。男性を 100 としたときの女性の水準をみると、調査産業計で 57.2（以下男性比と表記）で前年より 1.2 ポイント減となった（全国は男性比 52.2 で前年より 0.6 ポイント増）。

産業別にみると、男性は金融業、保険業が 593,516 円と最も高かったほか、次いで情報通信業が 541,255 円、教育、学習支援業が 448,299 円と高かった。女性は教育、学習支援業が 495,683 円（男性比 110.6、全国 70.6）と最も高かったほか、次いで情報通信業が 332,682 円（男性比 61.5、全国 61.6）と高かった。

また、男性は宿泊業、飲食サービス業が 202,429 円で最も低かったほか、次いでサービス業（他に分類されないもの）が 211,957 円、生活関連サービス業、娯楽業が 216,635 円と低かった。女性はサービス業（他に分類されないもの）が 104,237 円（男性比 49.2、全国 50.0）と最も低かったほか、次いで宿泊業、飲食サービス業が 107,617 円（男性比 53.2、全国 49.2）、生活関連サービス業、娯楽業が 120,810 円（男性比 55.8、全国 52.7）と低かった。

男性比が最も大きい産業は、教育、学習支援業が 110.6（全国 70.6）、次いで複合サービス事業が 80.9（全国 57.2）、運輸業、郵便業が 65.8（全国 51.5）と大きかった。男性比が最も小さい産業は金融業、保険業の 37.6（全国 45.3）で、次いで卸売業、小売業の 41.2（全国 40.0）、製造業の 47.9（全国 50.4）、サービス業（他に分類されないもの）が 49.2（全国 50.0）と小さかった。

表4 産業別給与の比較(事業所規模30人以上) 青森県

区 分	現金給与総額		女性の 水準 (男=100)	定期給与		女性の 水準 (男=100)	特別給与		女性の 水準 (男=100)
	男	女		男	女		男	女	
	円	円		円	円		円	円	
調査産業計	337,981	193,314	57.2	284,620	167,420	58.8	53,361	25,894	48.5
建設業	439,586	276,456	62.9	358,060	212,418	59.3	81,526	64,038	78.5
製造業	330,078	158,078	47.9	275,646	142,297	51.6	54,432	15,781	29.0
情報通信業	541,255	332,682	61.5	444,602	275,702	62.0	96,653	56,980	59.0
運輸業、郵便業	263,365	173,220	65.8	235,443	154,694	65.7	27,922	18,526	66.3
卸売業、小売業	299,414	123,322	41.2	246,856	112,405	45.5	52,558	10,917	20.8
金融業、保険業	593,516	223,400	37.6	477,854	206,252	43.2	115,662	27,148	23.5
不動産業、物品賃貸業	327,580	201,435	61.5	289,390	173,527	60.0	38,190	27,908	73.1
学術研究、専門・技術サービス業	362,684	186,329	51.4	300,596	159,309	53.0	62,088	27,020	43.5
宿泊業、飲食サービス業	202,429	107,617	53.2	184,755	102,537	55.5	17,674	5,080	28.7
生活関連サービス業、娯楽業	216,635	120,810	55.8	208,689	117,708	56.4	7,946	3,102	39.0
教育、学習支援業	448,299	495,683	110.6	359,196	380,059	105.8	89,103	115,624	129.8
医療、福祉	403,962	259,485	64.2	342,487	218,312	63.7	61,475	41,173	67.0
複合サービス事業	344,069	278,314	80.9	274,014	225,834	82.4	70,055	52,480	74.9
サービス業(他に分類されないもの)	211,957	104,237	49.2	194,148	100,473	51.8	17,809	3,764	21.1

表5 産業別給与の比較(事業所規模30人以上) 全国

区 分	現金給与総額		女性の 水準 (男=100)	定期給与		女性の 水準 (男=100)	特別給与		女性の 水準 (男=100)
	男	女		男	女		男	女	
	円	円		円	円		円	円	
調査産業計	446,403	233,031	52.2	358,019	195,828	54.7	88,384	37,203	42.1
鉱業	537,060	347,159	64.6	399,577	259,243	64.9	137,483	87,916	63.9
建設業	466,856	290,179	62.2	389,987	244,514	62.7	76,869	45,665	59.4
製造業	462,018	233,074	50.4	364,563	194,163	53.3	97,455	38,911	39.9
電気・ガス業	595,723	382,378	64.2	468,305	306,381	65.4	127,418	75,997	59.6
情報通信業	560,737	345,311	61.6	436,310	275,321	63.1	124,427	69,990	56.2
運輸業, 郵便業	383,632	197,557	51.5	320,708	170,695	53.2	62,924	26,862	42.7
卸売業, 小売業	450,903	180,497	40.0	353,289	153,850	43.5	97,614	26,647	27.3
金融業, 保険業	687,792	311,795	45.3	518,931	250,368	48.2	168,861	61,427	36.4
不動産業, 物品賃貸業	445,594	248,743	55.8	352,667	205,125	58.2	92,927	43,618	46.9
学術研究, 専門・技術サービス業	555,863	342,944	61.7	433,665	282,452	65.1	122,198	60,492	49.5
宿泊業, 飲食サービス業	222,476	109,449	49.2	199,230	103,687	52.0	23,246	5,762	24.8
生活関連サービス業, 娯楽業	318,134	167,777	52.7	274,293	153,014	55.8	43,841	14,763	33.7
教育, 学習支援業	505,599	357,060	70.6	389,682	282,417	72.5	115,917	74,643	64.4
医療, 福祉	451,135	290,542	64.4	380,578	240,008	63.1	70,557	50,534	71.6
複合サービス事業	433,319	247,879	57.2	340,100	201,748	59.3	93,219	46,131	49.5
サービス業(他に分類されないもの)	316,823	158,384	50.0	269,127	146,671	54.5	47,696	11,713	24.6

図3 産業別、男女別給与の比較(事業所規模30人以上) 青森県

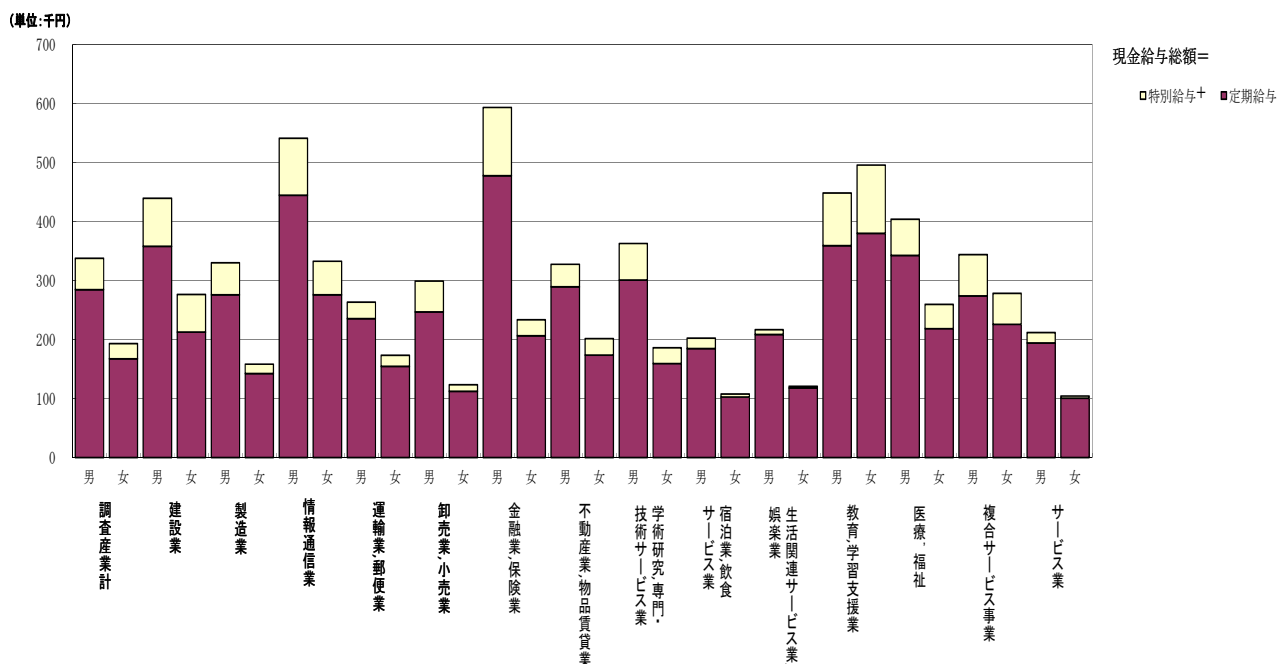

### 3 労働時間と出勤日数

#### (1) 労働時間

##### ア 総実労働時間

総実労働時間は、調査産業計では154.4時間、前年より0.7時間増で、前年比0.6%増となり、全国の150.7時間より3.7時間長かった。

産業別では、建設業と不動産業、物品賃貸業が185.8時間(それぞれ全国175.4時間、149.4時間)と最も長かったほか、次いで運輸業、郵便業が178.5時間(全国173.1時間)と長かった。また、宿泊業、飲食サービス業が127.5時間(全国112.2時間)と最も短かったほか、次いで卸売業、小売業が135.7時間(全国140.6時間)、サービス業(他に分類されないもの)が139.7時間(全国140.6時間)と短かった。

#### イ 所定内労働時間

所定内労働時間は、調査産業計では145.0時間、前年より1.7時間増で、前年比0.9%増となり、全国の138.5時間より6.5時間長かった。

産業別では、運輸業、郵便業が162.9時間(全国148.5時間)と最も長かったほか、次いで不動産業、物品賃貸業が161.4時間(全国138.1時間)、建設業が158.7時間(全国157.4時間)と長かった。また、宿泊業、飲食サービス業が123.8時間(全国106.0時間)と最も短かったほか、次いで卸売業、小売業が129.3時間(全国133.3時間)、サービス業(他に分類されないもの)が130.7時間(全国129.4時間)と短かった。

#### ウ 所定外労働時間

所定外労働時間は、調査産業計では9.4時間、前年より1.0時間減で、前年比5.5%減となり、全国の12.2時間より2.8時間短かった。

産業別では、建設業が27.1時間(全国18.0時間)と最も長かったほか、次いで不動産業、物品賃貸業が24.4時間(全国11.3時間)、学術研究、専門・技術サービス業が17.5時間(全国15.8時間)と長かった。また、教育、学習支援業が1.2時間(全国6.7時間)と最も短かったほか、次いで生活関連サービス業、娯楽業が3.5時間(全国6.8時間)、宿泊業、飲食サービス業が3.7時間(全国6.2時間)と短かった。

表6 労働時間数の推移(事業所規模30人以上)

区 分		総実労働時間数		所定内労働時間数		所定外労働時間数		青森県－全国		
		青 森 県	全 国	青 森 県	全 国	青 森 県	全 国	総 実	所 定 内	所 定 外
実 数	平成16年	161.9	153.3	150.5	140.9	11.4	12.4	8.6	9.6	△ 1.0
	平成17年	159.1	152.4	148.2	140.0	10.9	12.4	6.7	8.2	△ 1.5
	平成18年	159.7	153.5	148.4	140.6	11.3	12.9	6.2	7.8	△ 1.6
	平成19年	156.8	154.2	145.1	140.8	11.7	13.4	2.6	4.3	△ 1.7
	平成20年	154.9	153.0	144.0	140.1	10.9	12.9	1.9	3.9	△ 2.0
	平成21年	153.8	147.3	144.4	136.4	9.4	10.9	6.5	8.0	△ 1.5
	平成22年	155.1	149.8	144.5	137.8	10.6	12.0	5.3	6.7	△ 1.4
	平成23年	153.7	149.0	143.3	137.1	10.4	11.9	4.7	6.2	△ 1.5
	平成24年	154.4	150.7	145.0	138.5	9.4	12.2	3.7	6.5	△ 2.8

表7 産業別月間労働時間の全国対比(事業所規模30人以上)

区 分	総実労働時間数			所定内労働時間数			所定外労働時間数		
	青森県	全国	青森-全国	青森県	全国	青森-全国	青森	全国	青森-全国
	時間	時間	時間	時間	時間	時間	時間	時間	時間
調 査 産 業 計	154.4	150.7	3.7	145.0	138.5	6.5	9.4	12.2	△ 2.8
建 設 業	185.8	175.4	10.4	158.7	157.4	1.3	27.1	18.0	9.1
製 造 業	163.0	164.6	△ 1.6	149.2	148.8	0.4	13.8	15.8	△ 2.0
情 報 通 信 業	154.1	165.2	△ 11.1	143.3	145.6	△ 2.3	10.8	19.6	△ 8.8
運 輸 業 , 郵 便 業	178.5	173.1	5.4	162.9	148.5	14.4	15.6	24.6	△ 9.0
卸 売 業 , 小 売 業	135.7	140.6	△ 4.9	129.3	133.3	△ 4.0	6.4	7.3	△ 0.9
金 融 業 , 保 険 業	142.8	150.9	△ 8.1	136.0	137.7	△ 1.7	6.8	13.2	△ 6.4
不動産業,物品賃貸業	185.8	149.4	36.4	161.4	138.1	23.3	24.4	11.3	13.1
学術研究,専門・技術サービス業	171.9	162.5	9.4	154.4	146.7	7.7	17.5	15.8	1.7
宿泊業,飲食サービス業	127.5	112.2	15.3	123.8	106.0	17.8	3.7	6.2	△ 2.5
生活関連サービス業,娯楽業	143.1	137.2	5.9	139.6	130.4	9.2	3.5	6.8	△ 3.3
教育,学 習 支 援 業	147.5	132.6	14.9	146.3	125.9	20.4	1.2	6.7	△ 5.5
医 療 , 福 祉	156.5	143.5	13.0	151.4	137.7	13.7	5.1	5.8	△ 0.7
複 合 サ ー ビ ス 事 業	154.1	153.6	0.5	149.6	146.1	3.5	4.5	7.5	△ 3.0
サ ー ビ ス 業	139.7	140.6	△ 0.9	130.7	129.4	1.3	9.0	11.2	△ 2.2

図4 総実労働時間数の産業別比較(事業所規模30人以上) 青森県

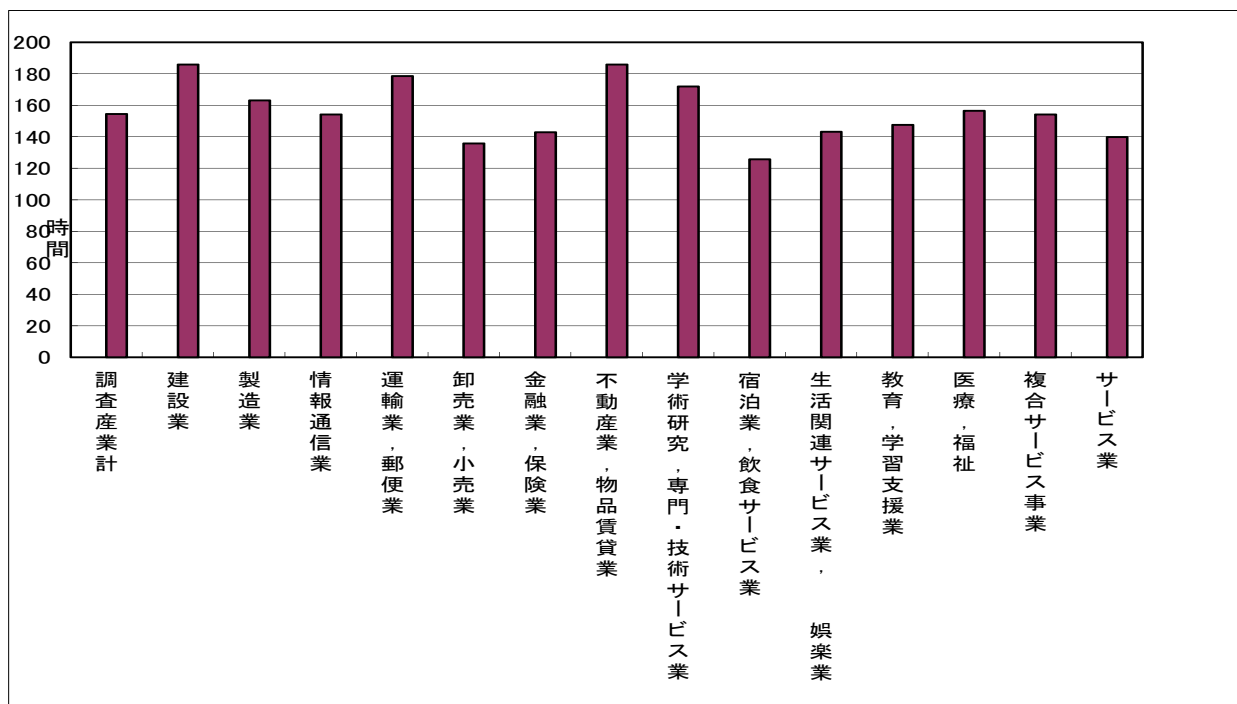

## (2) 出勤日数

出勤日数は、調査産業計では20.3日、前年に比べ0.1日増となり、全国の19.2日より1.1日多かった。

産業別では、不動産業,物品賃貸業が21.5日(全国19.2日)と最も多かったほか、次いで運輸業,郵便業と卸売業,小売業が21.2日(全国20.2日、19.6日)と多かった。また、教育,学習支援業が18.4日(全国17.6日)と最も少なかったほか、次いで宿泊業,飲食サービス業が19.3日(全国16.9日)、金融業,保険業が19.4日(全国19.0日)と少なかった。

表8 出勤日数の推移(事業所規模30人以上)				
区 分		出勤日数		
		青 森 県	全 国	青森一全国
実 数		日	日	日
	平 成 1 6 年	20.7	19.6	1.1
	平 成 1 7 年	20.4	19.4	1.0
	平 成 1 8 年	20.5	19.4	1.1
	平 成 1 9 年	20.6	19.4	1.2
	平 成 2 0 年	20.4	19.3	1.1
	平 成 2 1 年	20.4	18.8	1.6
	平 成 2 2 年	20.4	19.0	1.4
	平 成 2 3 年	20.2	19.0	1.2
	平 成 2 4 年	20.3	19.2	1.1

表9 産業別月出勤日数の動き(事業所規模30人以上)

区 分	青 森 県		全 国	
	出勤日数	前年 増減差	出勤日数	前年 増減差
	日	日	日	日
調 査 産 業 計	20.3	0.1	19.2	0.2
建 設 業	21.0	0.5	20.8	0.3
製 造 業	19.9	△ 0.2	19.5	0.2
情 報 通 信 業	20.2	1.5	19.3	0.2
運 輸 業 , 郵 便 業	21.2	0.8	20.2	0.1
卸 売 業 , 小 売 業	21.2	△ 0.3	19.6	0.3
金 融 業 , 保 険 業	19.4	△ 0.1	19.0	0.0
不動産業,物品賃貸業	21.5	0.4	19.2	0.0
学術研究,専門・技術サービス業	20.2	0.9	19.3	0.5
宿泊業,飲食サービス業	19.3	0.5	16.9	0.1
生活関連サービス業,娯楽業	20.8	△ 0.7	18.8	0.0
教 育 , 学 習 支 援 業	18.4	△ 0.2	17.6	0.5
医 療 , 福 祉	20.6	0.2	18.9	0.0
複 合 サービス 事業	20.0	0.7	19.9	0.8
サ ー ビ ス 業	19.9	0.6	18.7	0.3

図5 出勤日数の産業別比較(事業所規模30人以上) 青森県

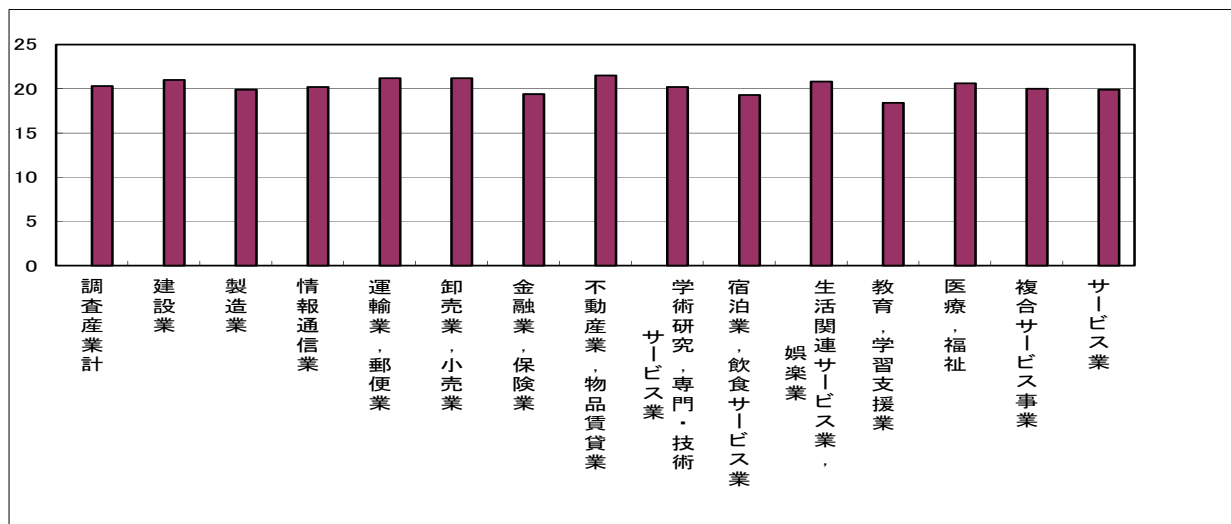

### (3) 男女別労働時間

総実労働時間は、調査産業計では男性が166.3時間で前年より1.9時間増となり、女性が142.1時間で前年より0.2時間減となった。男性を100としたときの女性の水準をみると、調査産業計では85.4（以下男性比と表記）で前年と変わらなかった。（全国は男性比81.5で前年より0.6ポイント増）

産業別にみると、男性は不動産業、物品賃貸業が196.4時間で最も長かったほか、次いで建設業が191.0時間、運輸業、郵便業が180.6時間と長かった。女性は不動産業、物品賃貸業が162.9時間（男性比82.9、全国86.8）で最も長かったほか、次いで製造業が157.9時間（男性比94.7、全国88.0）、運輸業、郵便業が157.3時間（男性比87.1、全国75.5）と長かった。

また、男性は教育、学習支援業が149.7時間で最も短かったほか、次いで宿泊業、飲食サービス業が151.9時間、金融業、保険業が154.7時間と短かった。女性は、宿泊業、飲食サービス業が116.0時間（男性比76.4、全国75.4）と最も短かったほか、次いで、サービス業（他に分類されないもの）が119.8時間（男性比73.8、全国76.8）、卸売業、小売業が122.6時間（男性比78.4、全国77.5）と短かった。

表10 産業別・男女別総実労働時間(事業所規模30人以上)

区 分	総 実 労 働 時 間					
	青森県		女性の 水準 (男=100)	全国		女性の 水準 (男=100)
	男	女		男	女	
	時間	時間		時間	時間	
調 査 産 業 計	166.3	142.1	85.4	162.6	132.5	81.5
建 設 業	191.0	154.3	80.8	178.2	158.3	88.8
製 造 業	166.8	157.9	94.7	169.9	149.5	88.0
情 報 通 信 業	156.5	147.9	94.5	170.0	149.6	88.0
運 輸 業 , 郵 便 業	180.6	157.3	87.1	181.4	137.0	75.5
卸 売 業 , 小 売 業	156.3	122.6	78.4	159.6	123.7	77.5
金 融 業 , 保 険 業	154.7	137.6	88.9	161.7	140.8	87.1
不 動 産 業 , 物 品 賃 貸 業	196.4	162.9	82.9	156.6	135.9	86.8
学術研究・専門・技術サービス業	177.5	158.2	89.1	166.2	151.2	91.0
宿泊業、飲食サービス業	151.9	116.0	76.4	130.9	98.7	75.4
生活関連サービス業、娯楽業	158.8	134.6	84.8	154.2	124.1	80.5
教育、学習支援業	149.7	141.3	94.4	137.8	126.0	91.4
医 療 , 福 祉	161.8	154.6	95.6	150.4	140.7	93.6
複 合 サ ー ビ ス 事 業	156.2	151.2	96.8	159.2	143.0	89.8
サ ー ビ ス 業	162.3	119.8	73.8	159.5	122.5	76.8



図6 総実労働時間の産業別及び男女別比較（事業所規模 30 人以上）青森県

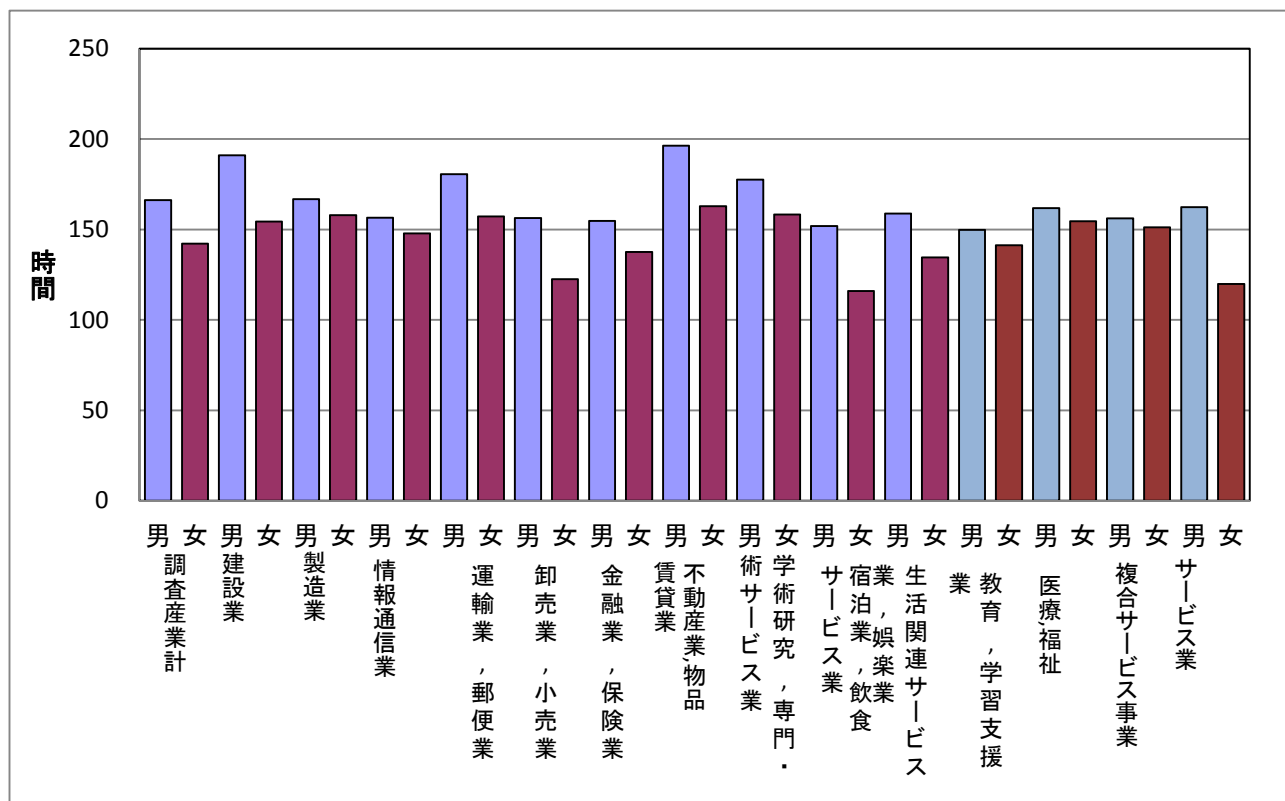

## 4 常用労働者の動き

### (1) 雇用について

常用労働者数は、調査産業計では 219,994 人（男 112,671 人、女 107,324 人）で、前年より 8,757 人増、前年比 0.2%増（全国 0.3%減）となった。

産業別では、製造業が 45,716 人（全産業に占める割合 20.8%、全国 22.6%）が最も多かったほか、次いで医療、福祉が 45,146 人（同 20.5%、全国 14.0%）、卸売業、小売業が 29,913 人（同 13.6%、全国 14.9%）と多かった。また、不動産業、物品賃貸業が 507 人（同 0.2%、全国 1.1%）と最も少なかったほか、次いで学術研究、専門・技術サービス業が 3,022 人（同 1.4%、全国 2.9%）、情報通信業が 3,173 人（同 1.4%、全国 4.3%）と少なかった。

男女別構成比をみると、男性の占める割合が最も高い産業は運輸業、郵便業が 91.2%（全国 81.1%）で、次いで建設業が 85.9%（全国 86.4%）、教育、学習支援業が 73.1%（全国 55.5%）と高かった。女性の占める割合が最も高い産業は医療、福祉が 73.5%（全国 71.7%）で、次いで金融業、保険業が 70.0%（全国 51.7%）、宿泊業、飲食サービス業が 68.2%（全国 58.1%）と高かった。

表11 産業別・男女別常用労働者数及び産業別・男女別構成比(事業所規模30人以上) 青森県

	常用労働者数(人)			産業別構成比(%)			男女別構成比(%)	
	総数	男	女	総数	男	女	男	女
調査産業計	219,994	112,671	107,324	100.0	100.0	100.0	51.2	48.8
建設業	9,063	7,781	1,281	4.1	6.9	1.2	85.9	14.1
製造業	45,716	25,966	19,749	20.8	23.0	18.4	56.8	43.2
情報通信業	3,173	2,302	871	1.4	2.0	0.8	72.5	27.5
運輸業,郵便業	21,726	19,816	1,910	9.9	17.6	1.8	91.2	8.8
卸売業,小売業	29,913	11,679	18,234	13.6	10.4	17.0	39.0	61.0
金融業,保険業	6,453	1,935	4,519	2.9	1.7	4.2	30.0	70.0
不動産業,物品賃貸業	507	347	160	0.2	0.3	0.1	68.4	31.6
学術研究,専門・技術サービス業	3,022	2,156	867	1.4	1.9	0.8	71.3	28.7
宿泊業,飲食サービス業	8,432	2,682	5,750	3.8	2.4	5.4	31.8	68.2
生活関連サービス業,娯楽業	6,886	2,430	4,456	3.1	2.2	4.2	35.3	64.7
教育,学習支援業	13,056	9,540	3,516	5.9	8.5	3.3	73.1	26.9
医療,福祉	45,146	11,983	33,163	20.5	10.6	30.9	26.5	73.5
複合サービス事業	3,521	2,073	1,448	1.6	1.8	1.3	58.9	41.1
サービス業	20,921	9,818	11,103	9.5	8.7	10.3	46.9	53.1

表12 産業別・男女別常用労働者数及び産業別・男女別構成比(事業所規模30人以上) 全国

区 分	常用労働者数(千人)			産業別構成比(%)			男女別構成比(%)	
	総数	男	女	総数	男	女	男	女
調 査 産 業 計	27,257	15,790	11,467	100.0	100.0	100.0	57.9	42.1
鉱 業	9	8	1	0.0	0.1	0.0	88.9	11.1
建 設 業	934	807	127	3.4	5.1	1.1	86.4	13.6
製 造 業	6,149	4,561	1,588	22.6	28.9	13.8	74.2	25.8
電 気 ・ ガ ス 業	237	206	31	0.9	1.3	0.3	86.9	13.1
情 報 通 信 業	1,167	887	280	4.3	5.6	2.4	76.0	24.0
運 輸 業 , 郵 便 業	2,325	1,885	440	8.5	11.9	3.8	81.1	18.9
卸 売 業 , 小 売 業	4,050	1,913	2,137	14.9	12.1	18.6	47.2	52.8
金 融 業 , 保 険 業	871	421	450	3.2	2.7	3.9	48.3	51.7
不動産業,物品賃貸業	304	197	107	1.1	1.2	0.9	64.8	35.2
学術研究,専門・技術サービス業	784	590	194	2.9	3.7	1.7	75.3	24.7
宿泊業,飲食サービス業	1,409	591	818	5.2	3.7	7.1	41.9	58.1
生活関連サービス業,娯楽業	829	361	468	3.0	2.3	4.1	43.5	56.5
教育,学習支援業	1,732	961	771	6.4	6.1	6.7	55.5	44.5
医 療 , 福 祉	3,812	1,080	2,732	14.0	6.8	23.8	28.3	71.7
複合サービス事業	137	90	47	0.5	0.6	0.4	65.7	34.3
サ ー ビ ス 業	2,508	1,232	1,276	9.2	7.8	11.1	49.1	50.9

図7 常用労働者の産業別女性の割合（事業所規模 30 人以上）青森県



図8 常用労働者の産業別構成比（総数）（事業所規模 30 人以上）青森県



図9 常用労働者の産業別構成比（男）（事業所規模 30 人以上）青森県

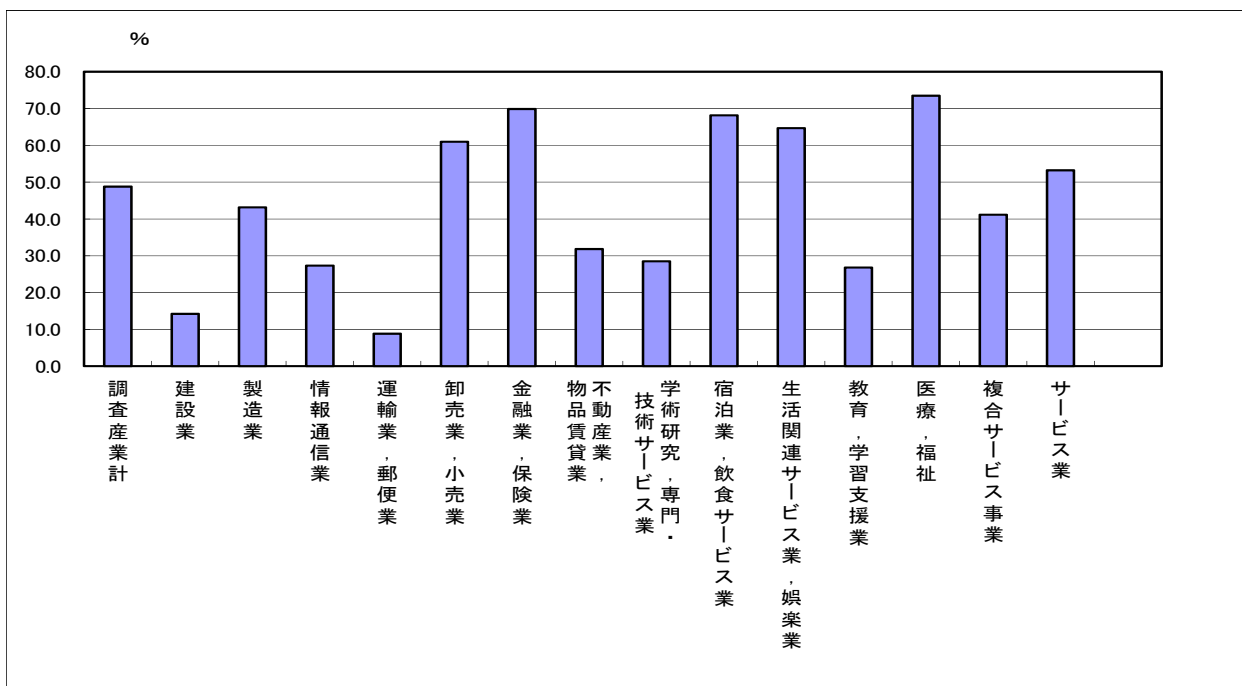

図10 常用労働者の産業別構成比（女）（事業所規模 30 人以上）青森県

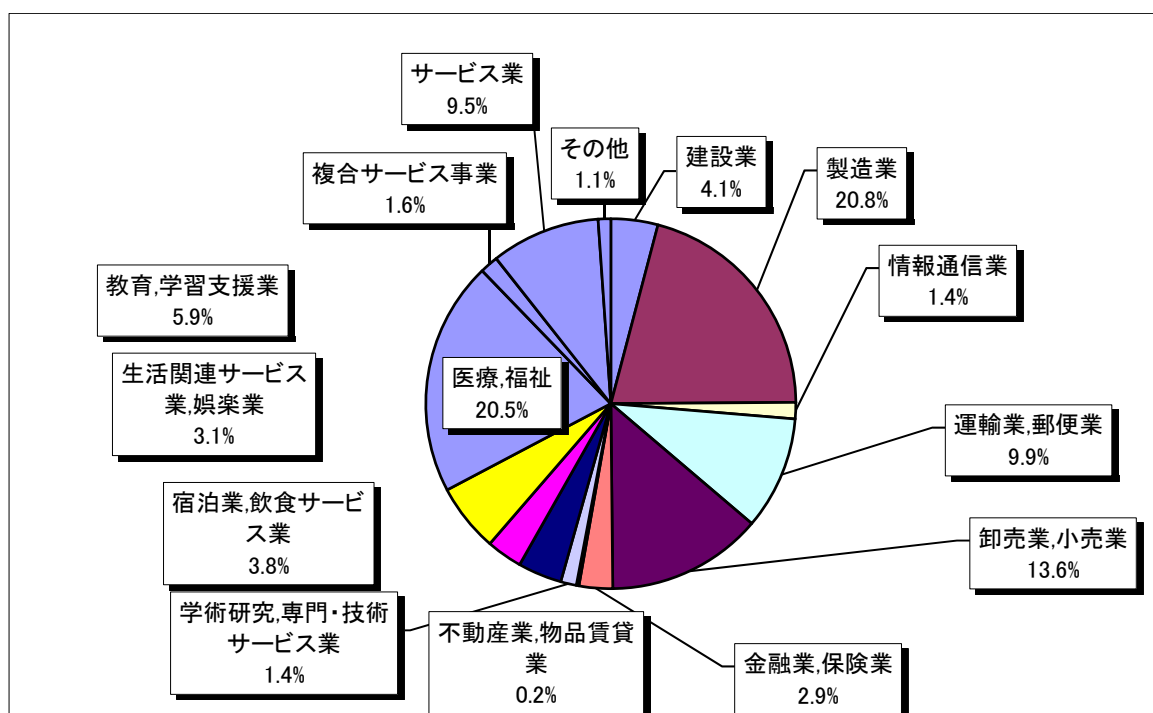

## (2) 労働異動について

常用労働者の異動状況をみると、調査産業計では入職率 1.59% (全国 1.82%) に対し、離職率は 1.63% (全国 1.88%) で、入職率が 0.04 ポイント下回った。

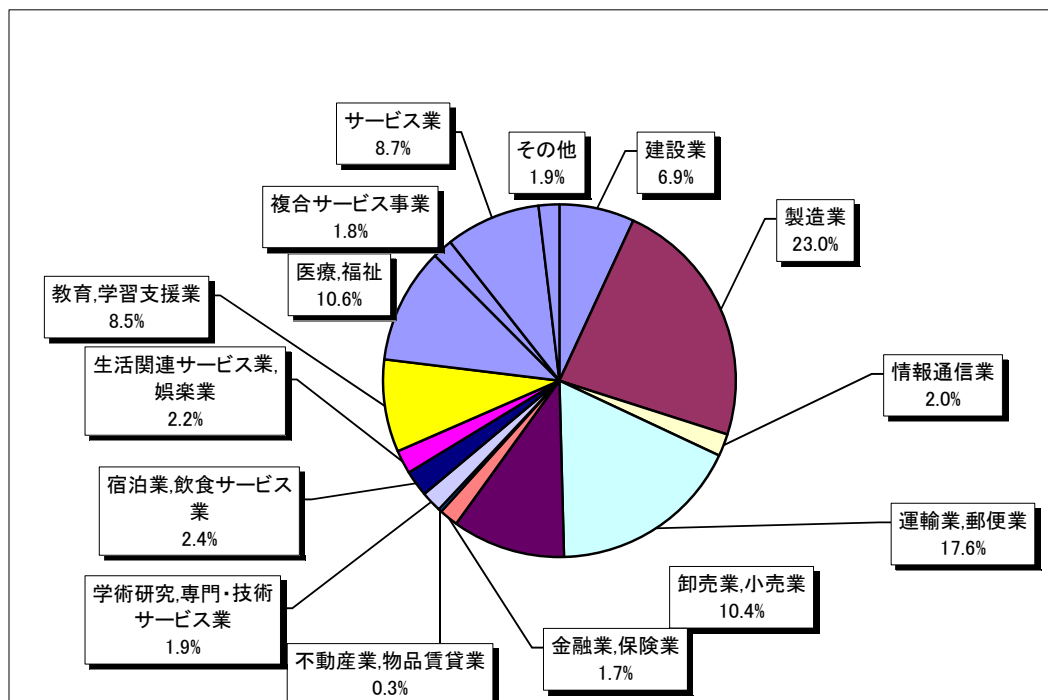
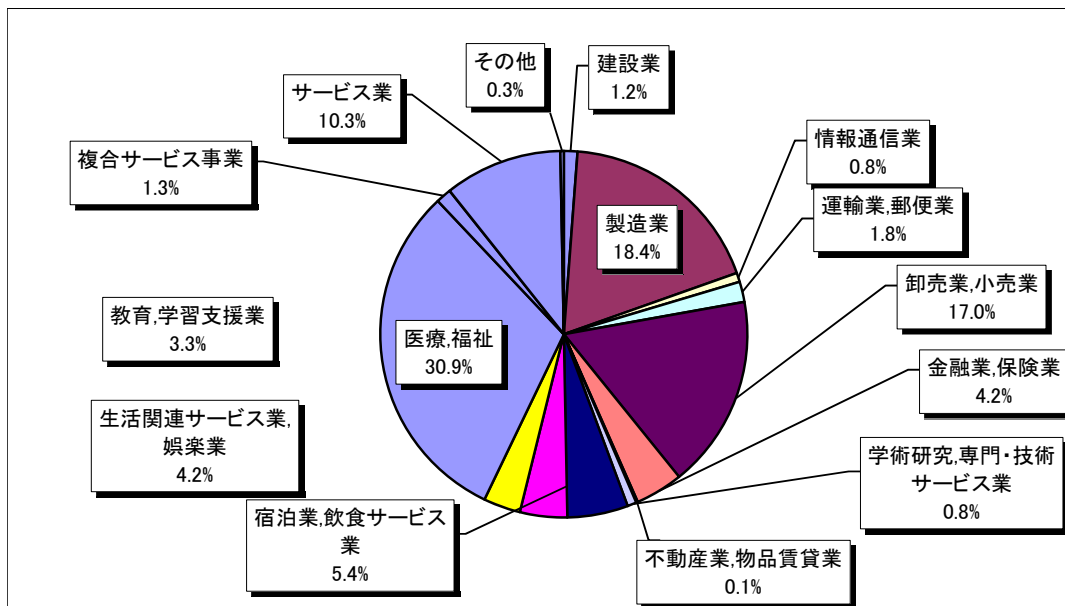
産業別にみると、入職率は生活関連サービス業, 娯楽業が 5.14% (全国 2.94%) と最も高かったほか、次いで宿泊業, 飲食サービス業が 2.83% (全国 3.53%)、サービス業（他に分類されないもの）が 2.77% (全国 2.62%) と高かった。離職率では生活関連サービス業, 娯楽業が 4.89% (全国 3.02%) と最も高かったほか、次いでサービス業（他に分

類されないもの)が3.03%(全国2.86%)、宿泊業,飲食サービス業が2.89%(全国3.33%)と高かった。

また、入職率と離職率の差を比較すると、入職率が離職率を上回った産業では、建設業が0.29ポイントと最も高かったほか、次いで生活関連サービス業,娯楽業が0.25ポイント、学術研究,専門・技術サービス業が0.18ポイント上回った。離職率が入職率を上回った産業では、複合サービス事業が0.28ポイントと最も高かったほか、次いでサービス業(他に分類されないもの)が0.26ポイント、卸売業,小売業で0.20ポイント上回った。

表13 雇用及び労働異動率(事業所規模30人以上)

区 分	入 職 率		離 職 率		入職率－離職率	
	青 森 県	全 国	青 森 県	全 国	青 森 県	全 国
	%	%	%	%	ポイント	ポイント
調 査 産 業 計	1.59	1.82	1.63	1.88	△ 0.04	△ 0.06
建 設 業	1.28	1.34	0.99	1.38	0.29	△ 0.04
製 造 業	1.22	1.13	1.23	1.24	△ 0.01	△ 0.11
情 報 通 信 業	1.09	1.45	1.06	1.75	0.03	△ 0.30
運 輸 業, 郵 便 業	0.93	1.90	1.07	1.83	△ 0.14	0.07
卸 売 業, 小 売 業	1.00	1.52	1.20	1.71	△ 0.20	△ 0.19
金 融 業, 保 険 業	2.03	1.85	1.99	1.97	0.04	△ 0.12
不動産業,物品賃貸業	1.46	1.75	1.35	1.80	0.11	△ 0.05
学術研究,専門・技術サービス業	2.74	1.67	2.56	1.84	0.18	△ 0.17
宿泊業,飲食サービス業	2.83	3.53	2.89	3.33	△ 0.06	0.20
生活関連サービス業,娯楽業	5.14	2.94	4.89	3.02	0.25	△ 0.08
教育,学習支援業	0.80	2.39	0.87	2.26	△ 0.07	0.13
医 療, 福 祉	1.69	1.86	1.53	1.71	0.16	0.15
複合サービス事業	0.42	1.67	0.70	1.75	△ 0.28	△ 0.08
サ ー ビ ス 業	2.77	2.62	3.03	2.86	△ 0.26	△ 0.24

図 11 1年間の労働異動率の推移（調査産業計、事業所規模30人以上）青森県

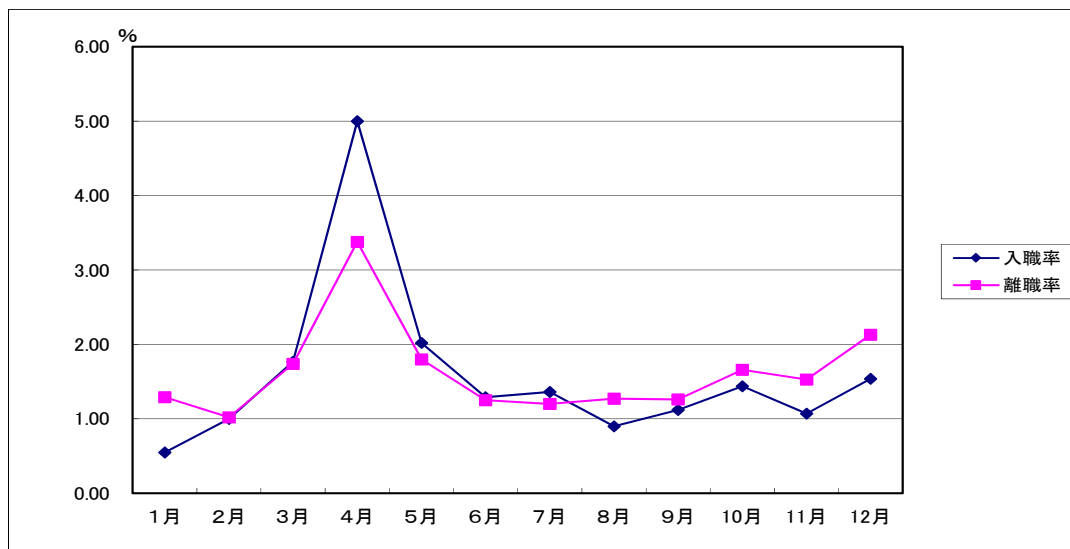

(3) 就業形態別の動きについて

常用労働者に占めるパートタイム労働者の割合は、調査産業計では24.8%で、前年より2.7ポイント増（全国24.27%、前年より0.78ポイント増）となった。

産業別では、宿泊業、飲食サービス業が57.8%（全国68.80%）と最も高かったほか、次いで卸売業、小売業が57.6%（全国41.84%）、サービス業（他に分類されないもの）が48.0%（全国37.39%）と高かった。また、複合サービス事業が0.0%（全国12.39%）と最も低かったほか、次いで建設業が0.9%（全国2.33%）、不動産業、物品賃貸業が10.0%（全国23.27%）と低かった。

表14 パートタイム労働者比率（事業所規模30人以上）

区分	青森県		全国	
	比率	前年差	比率	前年差
	%	ポイント	%	ポイント
調査産業計	24.8	2.7	24.27	0.78
建設業	0.9	0.0	2.33	0.39
製造業	12.6	0.2	10.11	△ 1.07
情報通信業	13.1	4.5	5.93	0.88
運輸業、郵便業	11.6	0.9	19.50	3.91
卸売業、小売業	57.6	△ 3.8	41.84	△ 3.16
金融業、保険業	10.4	4.1	12.99	1.19
不動産業、物品賃貸業	10.0	△ 27.8	23.27	△ 0.02
学術研究、専門・技術サービス業	12.5	6.9	6.10	△ 0.94
宿泊業、飲食サービス業	57.8	4.7	68.80	2.93
生活関連サービス業、娯楽業	39.0	2.0	44.20	△ 2.93
教育、学習支援業	10.5	3.6	23.01	△ 0.78
医療、福祉	18.3	7.3	21.58	△ 0.22
複合サービス事業	0.0	△ 3.7	12.39	3.73
サービス業	48.0	18.7	37.39	7.67

図 12 パートタイム労働者比率の推移（事業所規模 30 人以上）青森県



表15 参考:就業形態別の比較(調査産業計、事業所規模30人以上)

	区分	現金給与 総額	定期給与	特別給与	出勤日数	総実労働 時間	所定内労働 時間	所定外労働 時間	常用労働 者数
青森県	一般労働者	円 323,483	円 271,409	円 52,074	日 20.6	時間 169.5	時間 158.0	時間 11.5	人 165,492
	パートタイム労働者	97,135	93,951	3,184	19.3	108.8	105.6	3.2	54,502
全国	一般労働者	436,562	349,347	87,215	20.0	167.6	152.7	14.9	20,642 (千人)
	パートタイム労働者	107,002	103,750	3,252	16.4	97.5	93.9	16.4	6,614 (千人)

## Ⅳ 特別調査結果の概要（事業所規模1～4人）

### 1 概 況

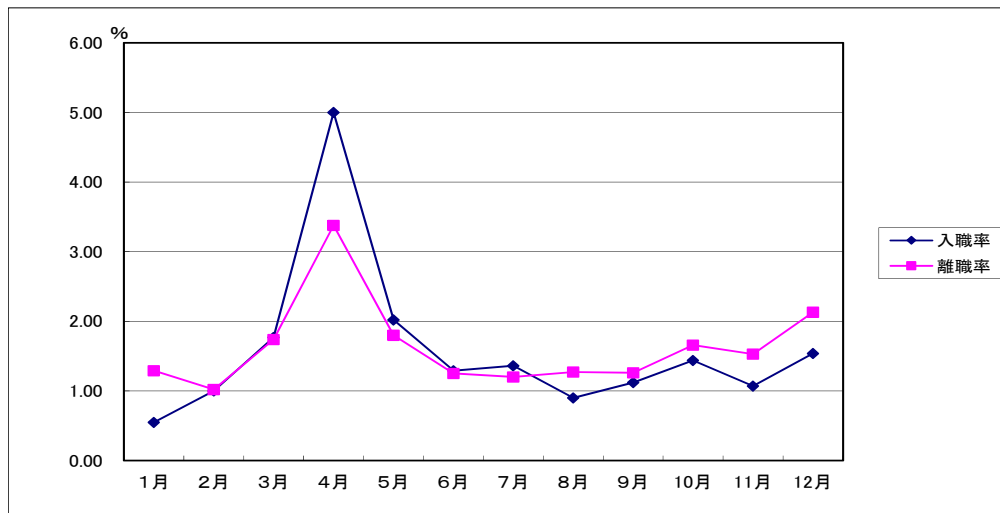
平成24年7月に調査した常用労働者数1～4人の事業所の、賃金、労働時間及び雇用の概況は、次のとおりである。

(1) 一人平均定期給与額（7月分）は、178,687円で、前年より8,074円増となった。

特別給与（平成23年8月1日～平成24年7月31日）は190,517円で、前年より14,163円増となった。

(2) 一人平均出勤日数（7月分）は21.8日で、前年より0.3日増となった。通常日一日の実労働時間は7.3時間で、前年より0.2時間増となった。

(3) 常用労働者数（7月分）は23,013人で、前年より3,609人増となった。

※以降、7月分の一人平均の賃金、一日の労働時間、出勤日数と常用労働者数を表す。

ただし、特別給与は平成23年8月1日から平成24年7月31日までの1年間に特別に支払われた給与を表す。

表1 平成24年毎月勤労統計調査特別調査結果の概要（事業所規模1～4人）

区 分	青 森 県		全 国		水 準
	実 数	前年差	実 数	前年差	全国＝100
1 賃金					
定期給与	178,687 円	8,074 円	188,928 円	966 円	94.6
特別給与	190,517 円	14,163 円	191,400 円	386 円	99.5
2 労働時間数及び出勤日数					
一日の労働時間数	7.3 時間	0.2 時間	7.1 時間	0.0 時間	
出勤日数	21.8 日	0.3 日	20.6 日	0.0 日	
3 雇 用					
労働者数	23,013 人	3,609 人	2,193 千人	△ 13 千人	

注) ①この特別調査では指数を基にした前年比を算出していないため、前年差を記載している。

②特別給与はH23年8月1日～H24年7月31日までの1年間に特別に支払われた給与であるため、単純に定期給与（7月分）と合わせて現金給与総額とはならない。

表2 参考：特別調査結果の推移

	16年	17年	18年	19年	20年	21年	22年	23年	24年
定期給与額(円)	181,495	178,245	171,036	174,357	166,048	172,899	166,920	170,613	178,687
特別給与額(円)	254,332	236,982	252,932	186,267	145,594	183,518	160,560	176,354	190,517
労働時間数(時間)	7.4	7.5	7.4	7.3	7.2	7.3	7.2	7.1	7.3
出勤日数(日)	22.6	22.6	22.4	22.6	22.8	22.7	22.2	21.5	21.8
常用労働者数(人)	22,565	30,274	30,320	25,279	23,571	26,285	26,663	19,404	23,013



## 2 賃 金

- (1) 定期給与額は、調査産業計では178,687円で、前年より8,074円増（全国は188,928円、前年より966円増）となった。全国平均を100とした場合、青森県の水準は、調査産業計で94.6（以下全国対比と表記）となった。

産業別にみると、建設業が243,801円（全国対比98.6）と最も高かった。また、宿泊業、飲食サービス業が92,839円（全国対比86.8）と最も低かったほか、生活関連サービス業、娯楽業が129,113円（全国対比87.2）と低かった。

- (2) 特別給与額は、調査産業計では190,517円で、前年より14,163円増（全国は191,400円、前年より386円増）となった。

産業別にみると、卸売業、小売業が199,445円（全国対比109.4）と高かったほか、建設業が174,208円（全国対比108.4）と高かった。また、宿泊業、飲食サービス業が12,120円（全国対比50.7）と最も低かったほか、生活関連サービス業、娯楽業が49,502円（全国対比94.9）と低かった。

表3 給与の推移(事業所規模1～4人、調査産業計)

区 分		定 期 給 与		特 別 給 与		賃金水準(全国=100)	
		青 森 県	全 国	青 森 県	全 国	定期給与	特別給与
		円	円	円	円		
実 額	平成17年	178,245	190,888	236,982	220,764	93.4	107.3
	平成18年	171,036	190,749	252,932	219,475	89.7	115.2
	平成19年	174,357	190,482	186,267	214,629	91.5	86.8
	平成20年	166,048	192,630	145,594	208,367	86.2	69.9
	平成21年	172,899	185,402	183,518	195,387	93.3	93.9
	平成22年	166,920	184,676	160,560	184,694	90.4	86.9
	平成23年	170,613	187,962	176,354	191,014	90.8	92.3
	平成24年	178,687	188,928	190,517	191,400	94.6	99.5

表4 産業別給与の比較(事業所規模1～4人)

区 分	定 期 給 与		全国 =100	特 別 給 与		全国 =100
	青 森 県	全 国		青 森 県	全 国	
	円	円		円	円	
調査産業計	178,687	188,928	94.6	190,517	191,400	99.5
建 設 業	243,801	247,348	98.6	174,208	160,706	108.4
製 造 業	175,275	208,517	84.1	95,178	175,695	54.2
卸売業、小売業	180,191	186,193	96.8	199,445	182,286	109.4
宿泊業、飲食サービス業	92,839	106,991	86.8	12,120	23,899	50.7
生活関連サービス業、娯楽業	129,113	148,086	87.2	49,502	52,149	94.9
医 療、福 祉	152,760	181,288	84.3	166,306	248,816	66.8

図1 産業別給与の全国対比（全国＝100）事業所規模 1～4 人



図2 定期給与額の推移（調査産業計）事業所規模 1～4 人



### (3) 男女別給与

定期給与額について、調査産業計で男性は241,042円で、前年より12,788円増となり、女性は136,851円で、前年より9,995円増となった。男性を100としたときの女性の水準をみると、調査産業計では56.8（以下男性比と表記）で、前年比1.2ポイント増となった。（全国は男性比54.4で前年比1.1ポイント増）

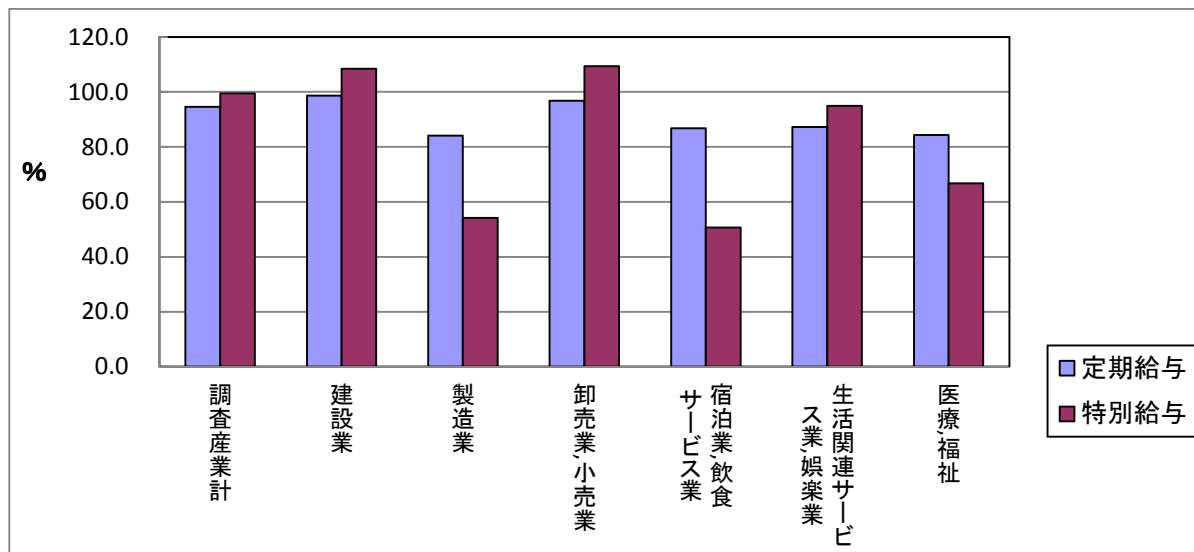
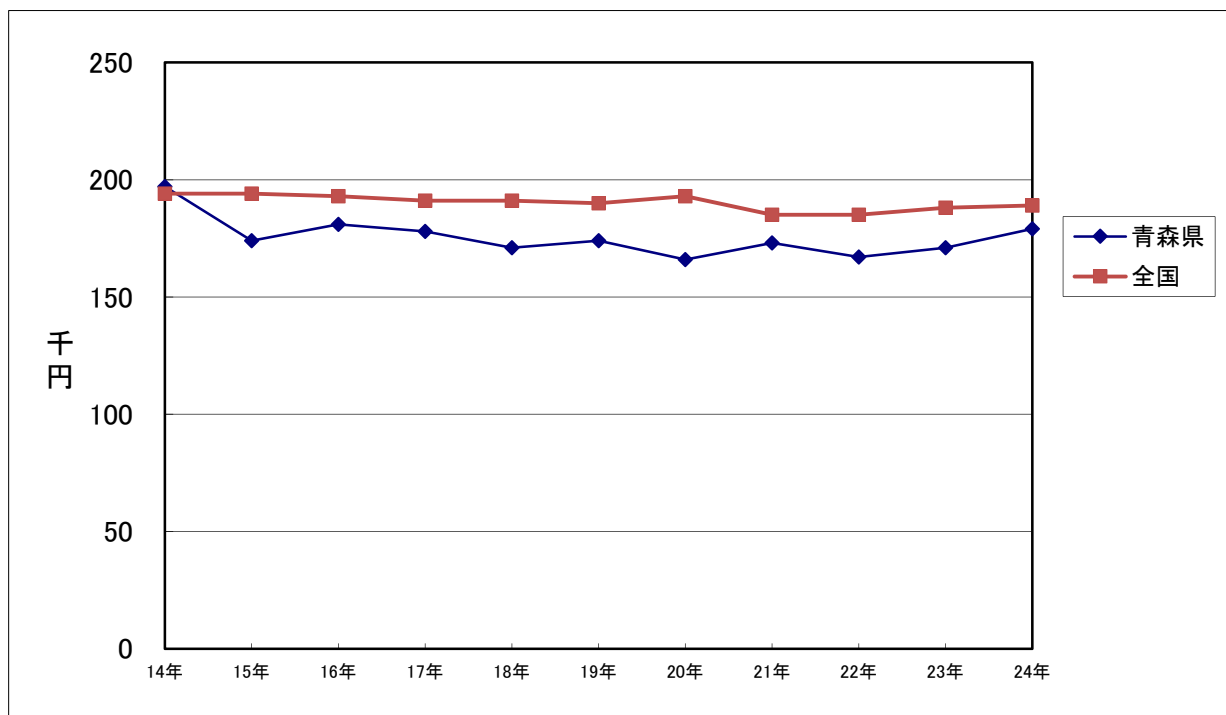
産業別にみると、男性は建設業が260,154円で最も高かったほか、次いで卸売業、小売業が239,138円と高かった。女性は建設業が156,682円（男性比60.2、全国51.9）で最も高かったほか、次いで卸売業、小売業が148,269円（男性比62.0、全国53.6）と高かった。

また、男性は宿泊業、飲食サービス業が156,714円で最も低かったほか、次いで生活関連サービス業、娯楽業が170,278円と低く、女性は宿泊業、飲食サービス業が80,410円（男性比51.3、全国47.2）で最も低かったほか、次いで製造業が97,114円（男性比46.6、全国49.3）と低かった。

男性比が最も大きい産業は医療、福祉が77.6（全国67.2）で、次いで生活関連サービス業、娯楽業が69.8（全国63.0）と大きかった。男性比が最も小さい産業は、製造業が46.6（全国49.3）で、次いで宿泊業、飲食サービス業が51.3（全国47.2）と小さかった。

表5 産業別・男女別給与（事業所規模1～4人） 青森県

区 分	定 期 給 与		女性の水準 （男=100）	特 別 給 与		女性の水準 （男=100）
	男	女		男	女	
	円	円		円	円	
調 査 産 業 計	241,042	136,851	56.8	297,651	115,579	38.8
建 設 業	260,154	156,682	60.2	182,843	128,488	70.3
製 造 業	208,203	97,114	46.6	113,673	54,633	48.1
卸 売 業 , 小 売 業	239,138	148,269	62.0	376,843	100,901	26.8
宿泊業、飲食サービス業	156,714	80,410	51.3	20,750	10,243	49.4
生活関連サービス業、娯楽業	170,278	118,900	69.8	121,482	30,290	24.9
医 療 , 福 祉	190,018	147,463	77.6	78,429	178,286	227.3

表6 産業別・男女別給与（事業所規模1～4人） 全国

区 分	定 期 給 与		女性の水準 （男=100）	特 別 給 与		女性の水準 （男=100）
	男	女		男	女	
	円	円		円	円	
調 査 産 業 計	255,511	138,882	54.4	266,343	133,380	50.1
建 設 業	274,776	142,693	51.9	179,463	89,572	49.9
製 造 業	258,880	127,518	49.3	233,192	84,049	36.0
卸 売 業 , 小 売 業	257,691	138,191	53.6	289,880	106,908	36.9
宿泊業、飲食サービス業	171,903	81,144	47.2	54,641	11,883	21.7
生活関連サービス業、娯楽業	205,770	129,613	63.0	90,950	39,304	43.2
医 療 , 福 祉	251,613	169,126	67.2	217,738	253,966	116.6

図3 産業別・男女別定期給与額の比較（事業所規模1～4人） 青森県

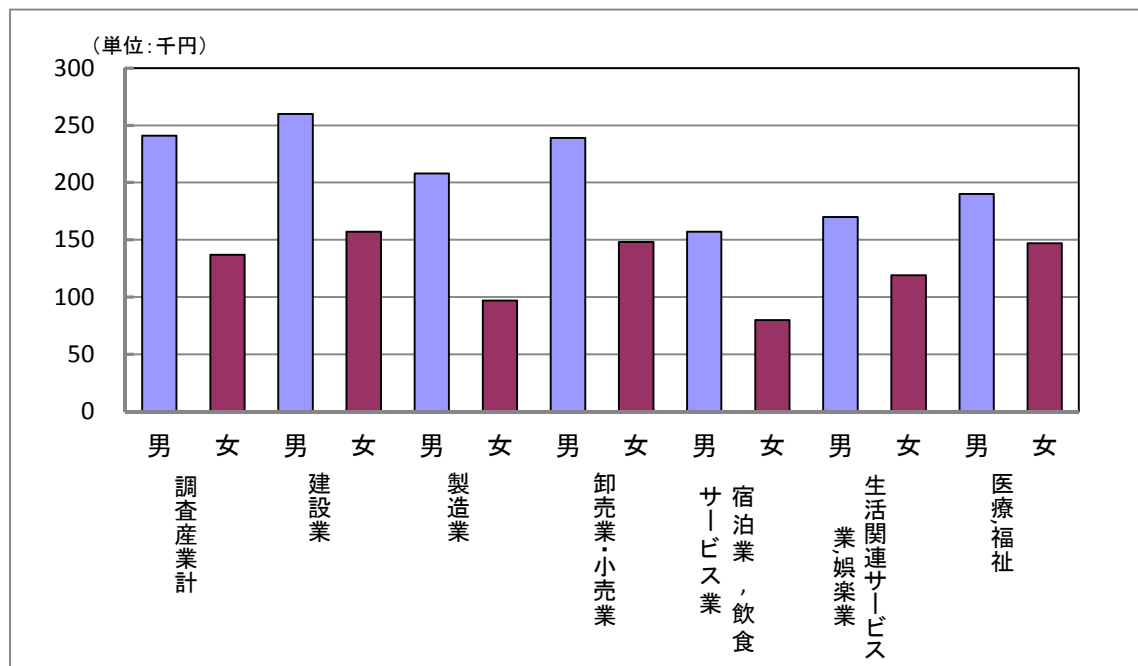

### 3 労働時間と出勤日数

#### (1) 労働時間

通常日1日の実労働時間数は、調査産業計では7.3時間、前年より0.2時間増となり、全国の7.1時間より0.2時間増であった。

産業別では、建設業が7.7時間（全国7.7時間）と最も長かったほか、次いで卸売業、小売業が7.6時間（全国7.2時間）と長かった。また、宿泊業、飲食サービス業が6.1時間（全国6.1時間）と最も短かったほか、生活関連サービス業、娯楽業が7.0時間（全国7.2時間）と短かった。

#### (2) 出勤日数

出勤日数は、調査産業計では21.8日、前年より0.3日増となり、全国の20.6日より1.2日多かった。

産業別にみると、製造業が22.8日（全国21.1日）と最も多かったほか、次いで建設業が22.6日（全国22.0日）と多かった。また、宿泊業、飲食サービス業が21.0日（全国18.9日）と最も少なかったほか、次いで生活関連サービス業、娯楽業が21.5日（全国20.8日）と少なかった。

表7 実労働時間数及び出勤日数の推移(事業所規模1～4人、調査産業計)

区 分		実労働時間数			出勤日数		
		青 森 県	全 国	青森-全国	青 森 県	全 国	青森-全国
実 数		時間	時間	時間	日	日	日
	平成17年	7.5	7.2	0.3	22.6	21.1	1.5
	平成18年	7.4	7.2	0.2	22.4	21.1	1.3
	平成19年	7.3	7.2	0.1	22.6	21.1	1.5
	平成20年	7.2	7.2	0.0	22.8	21.2	1.6
	平成21年	7.3	7.1	0.2	22.7	20.8	1.9
	平成22年	7.2	7.1	0.1	22.2	20.7	1.5
	平成23年	7.1	7.1	0.0	21.5	20.6	0.9
	平成24年	7.3	7.1	0.2	21.8	20.6	1.2

表8 産業別実労働時間数及び出勤日数の全国対比(事業所規模1～4人)

区 分		実労働時間数			出勤日数		
		青 森 県	全 国	青森-全国	青 森 県	全 国	青森-全国
		時間	時間	時間	日	日	日
調 査 産 業 計		7.3	7.1	0.2	21.8	20.6	1.2
建 設 業		7.7	7.7	0.0	22.6	22.0	0.6
製 造 業		7.4	7.3	0.1	22.8	21.1	1.7
卸 売 業 , 小 売 業		7.6	7.2	0.4	22.0	21.2	0.8
宿泊業,飲食サービス業		6.1	6.1	0.0	21.0	18.9	2.1
生活関連サービス業,娯楽業		7.0	7.2	△ 0.2	21.5	20.8	0.7
医 療 , 福 祉		7.1	6.8	0.3	21.7	20.3	1.4

#### 4 常用労働者の動き

常用労働者数は、調査産業計では23,013人(男9,241人、女13,773人)で、前年より3,609人増となった。

産業別では、卸売業,小売業が7,658人(全産業に占める割合33.3%、全国29.0%)と最も多かったほか、次いで建設業が2,493人(同10.8%、全国9.5%)と多かった。また、製造業が977人(同4.2%、全国8.2%)と最も少なかったほか、次いで医療,福祉が1,685人(同7.3%、全国9.0%)と少なかった。

男女別構成比をみると、男性の占める割合が最も高い産業は建設業が84.2%(全国79.4%)で、次いで製造業が70.3%(全国61.7%)と高かった。また、女性の占める割合が最も高い産業は医療,福祉が87.5%(全国85.3%)で、次いで宿泊業,飲食サービス業が83.7%(全国71.7%)と高かった。

表9 産業別・男女別常用労働者数及び産業別・男女別構成比(事業所規模1～4人) 青森県

区 分	常用労働者数(人)			産業別構成比(%)			男女別構成比(%)	
	総数	男	女	総数	男	女	男	女
調 査 産 業 計	23,013	9,241	13,773	100.0	100.0	100.0	40.2	59.8
建 設 業	2,493	2,099	394	10.8	22.7	2.9	84.2	15.8
製 造 業	977	687	290	4.2	7.4	2.1	70.3	29.7
卸 売 業 , 小 売 業	7,658	2,690	4,967	33.3	29.1	36.1	35.1	64.9
宿泊業,飲食サービス業	2,346	382	1,964	10.2	4.1	14.3	16.3	83.7
生活関連サービス業,娯楽業	2,389	475	1,914	10.4	5.1	13.9	19.9	80.1
医 療 , 福 祉	1,685	210	1,475	7.3	2.3	10.7	12.5	87.5

表10 産業別・男女別常用労働者数及び産業別・男女別構成比(事業所規模1～4人) 全国

区 分	常用労働者数(千人)			産業別構成比(%)			男女別構成比(%)	
	総数	男	女	総数	男	女	男	女
調 査 産 業 計	2,193	941	1,252	100.0	100.0	100.0	42.9	57.1
建 設 業	209	166	43	9.5	17.6	3.4	79.4	20.6
製 造 業	180	111	69	8.2	11.8	5.5	61.7	38.3
卸 売 業 , 小 売 業	635	251	374	29.0	26.7	29.9	39.5	58.9
宿泊業,飲食サービス業	237	67	170	10.8	7.1	13.6	28.3	71.7
生活関連サービス業,娯楽業	209	51	158	9.5	5.4	12.6	24.4	75.6
医 療 , 福 祉	197	29	168	9.0	3.1	13.4	14.7	85.3

図 4 常用労働者の産業別女性の割合(事業所規模1～4人) 青森県



図5 常用労働者の産業別構成比（総数）（事業所規模1～4人）青森県



図6 常用労働者の産業別構成比（男）（事業所規模1～4人）青森県

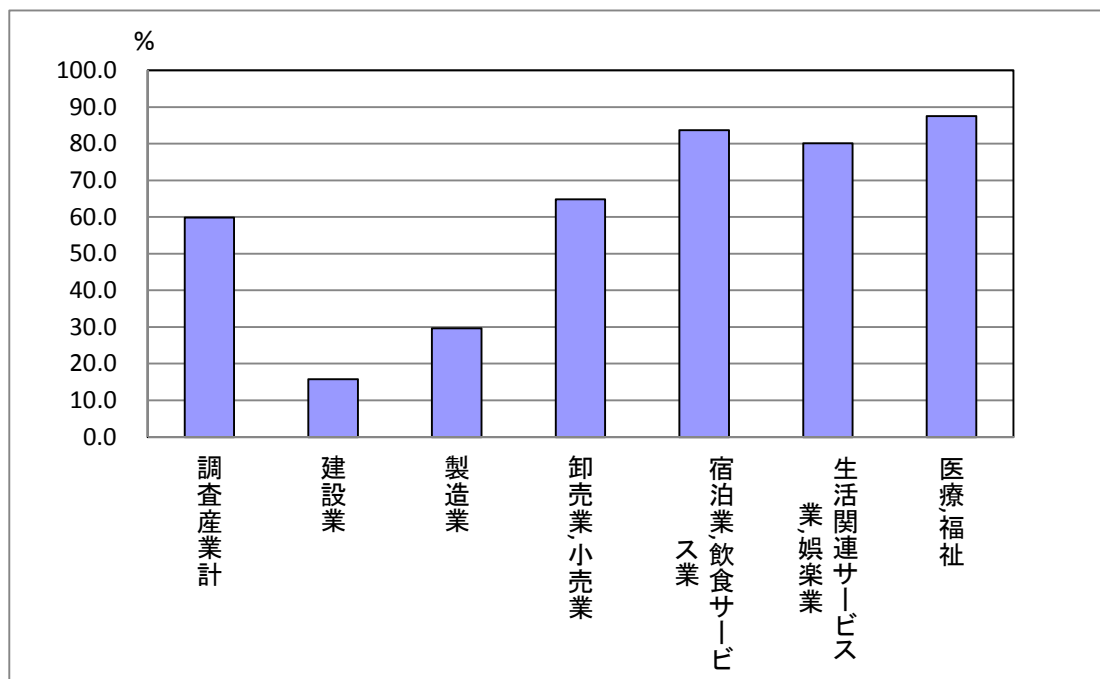

図7 常用労働者の産業別構成比（女）（事業所規模1～4人）青森県

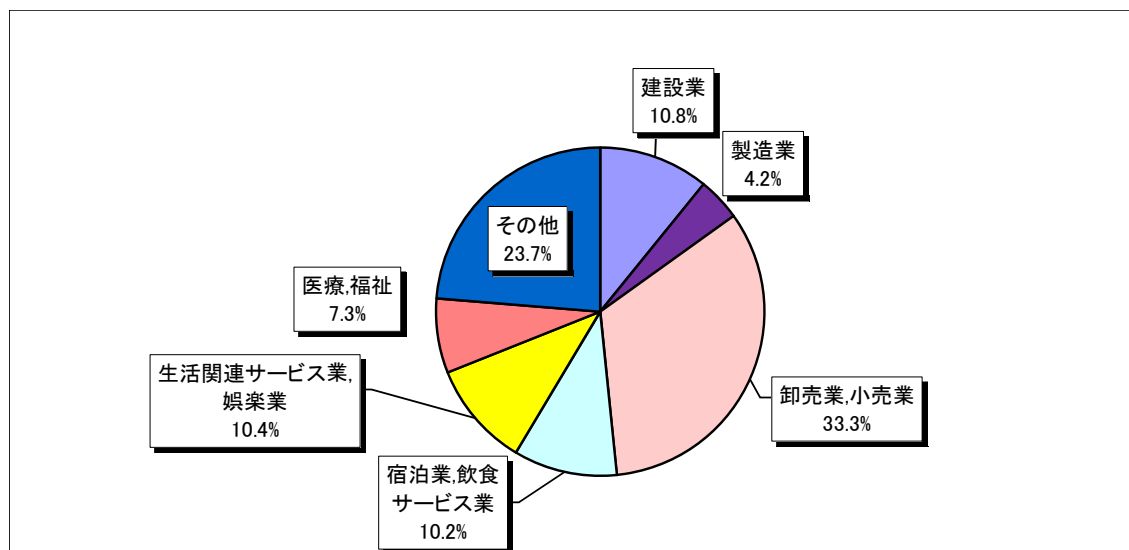

# V 統計表

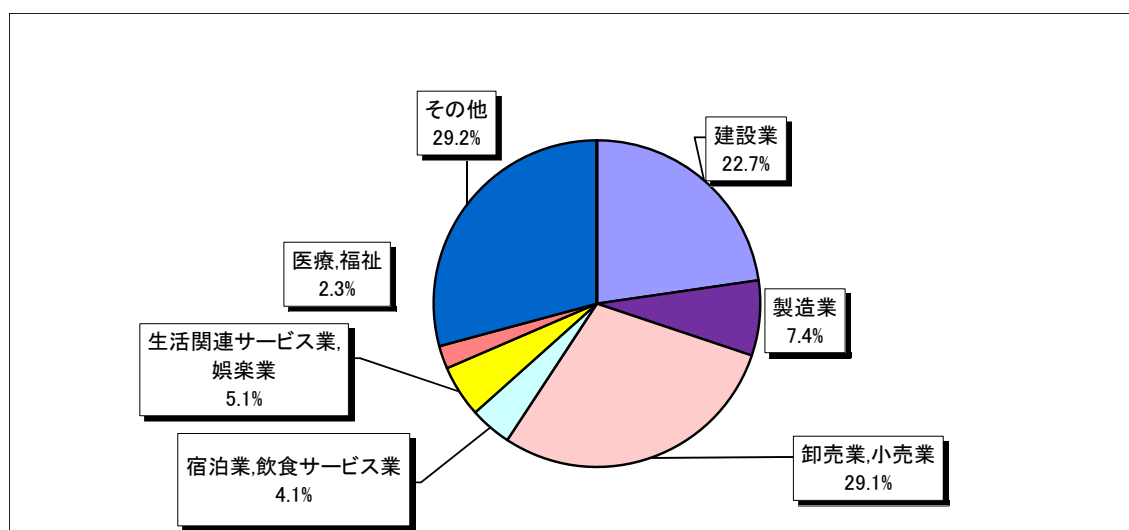
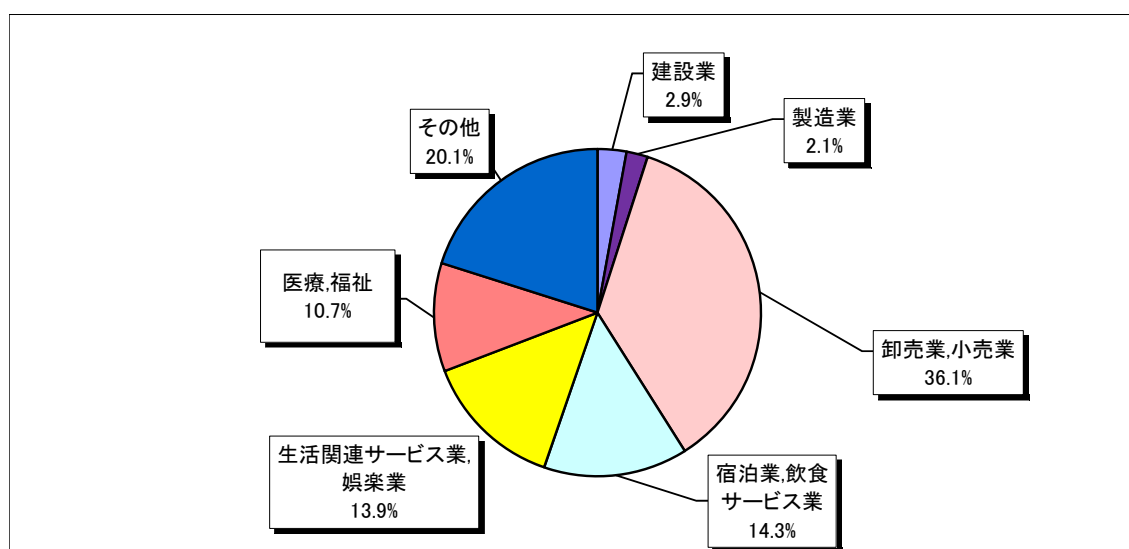

# 1 事業所規模5人以上

表1 産業別名目賃金指数(現金給与総額)

(事業所規模5人以上)											平成22年＝100
区 分	調 査 産業計	対前年比	建設業	製造業	情報通信業	運輸業, 郵便業	卸売業, 小売業	金融業, 保険業	教育, 学習支援業	医療, 福祉	複合サー ビス事業
19年	102.5	0.3	109.4	96.6	106.7	77.8	96.4	115.1	98.4	133.2	89.7
20年	104.0	1.4	105.0	103.2	99.8	86.8	93.6	119.1	95.8	120.1	87.0
21年	98.5	△ 5.3	95.9	93.7	94.8	111.5	95.7	103.5	90.5	99.6	86.9
22年	100.0	1.6	100.0	100.0	100.0	100.0	100.0	100.0	100.0	100.0	100.0
23年	97.9	△ 2.1	112.5	99.1	108.8	82.1	94.8	95.1	99.5	104.7	92.2
24年	98.1	0.2	113.0	98.5	111.0	78.2	101.0	93.3	101.4	106.9	96.5
平成24年1月	92.2	4.5	102.3	85.4	96.3	86.1	96.2	124.2	76.8	98.2	89.8
2月	85.5	2.5	115.8	85.4	91.7	75.8	85.3	77.8	79.0	89.3	78.9
3月	86.9	1.0	100.2	87.2	92.3	74.9	94.0	77.3	82.6	90.2	79.9
4月	86.3	0.0	99.0	88.5	94.5	71.1	89.1	76.3	78.9	89.3	111.6
5月	83.5	△ 2.0	98.2	85.0	96.4	67.5	87.7	73.8	77.5	89.4	79.3
6月	126.3	△ 5.9	100.1	136.9	175.3	77.5	107.6	135.5	185.9	163.1	102.1
7月	106.3	5.7	153.1	111.5	95.1	91.7	117.0	102.8	83.3	108.6	109.6
8月	91.2	0.4	114.8	89.4	93.0	68.2	100.6	76.1	83.1	94.4	78.4
9月	84.5	△ 0.7	100.6	84.9	92.3	68.8	90.0	75.3	83.2	89.1	77.4
10月	86.1	0.2	103.8	85.5	109.3	71.9	88.9	76.7	83.0	89.9	79.2
11月	86.8	△ 0.8	103.6	87.6	92.2	69.7	91.8	77.1	83.9	92.3	79.4
12月	162.1	0.1	164.8	154.6	203.3	114.6	163.5	146.8	219.9	188.7	192.1

表2 産業別実質賃金指数(現金給与総額)

(事業所規模5人以上)											平成22年＝100
区 分	調 査 産業計	対前年比	建設業	製造業	情報通信業	運輸業, 郵便業	卸売業, 小売業	金融業, 保険業	教育, 学習支援業	医療, 福祉	複合サー ビス事業
19年	102.7	0.7	109.6	96.8	106.9	78.0	96.6	115.3	98.6	133.5	89.9
20年	101.4	△ 1.3	102.3	100.6	97.3	84.6	91.2	116.1	93.4	117.1	84.8
21年	98.1	△ 3.3	95.5	93.3	94.4	111.1	95.3	103.1	90.1	99.2	86.6
22年	100.0	1.9	100.0	100.0	100.0	100.0	100.0	100.0	100.0	100.0	100.0
23年	97.6	△ 2.4	112.2	98.8	108.5	81.9	94.5	94.8	99.2	104.4	91.9
24年	98.6	1.0	113.6	99.0	111.6	78.6	101.5	93.8	101.9	107.4	97.0
平成24年1月	92.5	5.0	102.6	85.7	96.6	86.4	96.5	124.6	77.0	98.5	90.1
2月	85.6	2.9	115.9	85.5	91.8	75.9	85.4	77.9	79.1	89.4	79.0
3月	86.1	0.7	99.3	86.4	91.5	74.2	93.2	76.6	81.9	89.4	79.2
4月	85.5	△ 0.1	98.1	87.7	93.7	70.5	88.3	75.6	78.2	88.5	110.6
5月	82.8	△ 1.9	97.3	84.2	95.5	66.9	86.9	73.1	76.8	88.6	78.6
6月	127.2	△ 4.6	100.8	137.9	176.5	78.0	108.4	136.5	187.2	164.2	102.8
7月	107.6	7.6	155.0	112.9	96.3	92.8	118.4	104.0	84.3	109.9	110.9
8月	92.5	2.4	116.4	90.7	94.3	69.2	102.0	77.2	84.3	95.7	79.5
9月	85.4	0.4	101.6	85.8	93.2	69.5	90.9	76.1	84.0	90.0	78.2
10月	87.0	1.2	104.8	86.4	110.4	72.6	89.8	77.5	83.8	90.8	80.0
11月	87.9	△ 0.2	104.9	88.7	93.3	70.5	92.9	78.0	84.9	93.4	80.4
12月	164.1	0.7	166.8	156.5	205.8	116.0	165.5	148.6	222.6	191.0	194.4

表3 産業別名目賃金指数(きまって支給する給与)

(事業所規模5人以上)

平成22年＝100

区 分	調 査 産業計	対前年比	建設業	製造業	情報通信業	運輸業、 郵便業	卸売業、 小売業	金融業、 保険業	教育、 学習支援業	医療、 福祉	複合サー ビス事業
19年	102.4	1.0	107.1	94.5	102.7	83.7	100.3	109.1	97.8	126.9	91.2
20年	102.7	0.4	103.9	99.7	95.7	91.7	95.3	111.4	96.6	113.3	90.5
21年	99.4	△ 3.3	96.0	94.7	92.7	109.6	99.3	102.3	91.1	100.5	91.8
22年	100.0	0.5	100.0	100.0	100.0	100.0	100.0	100.0	100.0	100.0	100.0
23年	98.6	△ 1.4	109.0	99.3	107.9	85.9	98.6	96.5	98.9	103.4	94.4
24年	99.0	0.4	109.0	99.3	107.9	85.9	98.6	96.5	98.9	103.4	94.4
平成24年1月	98.8	0.8	108.2	95.7	111.8	88.8	102.0	97.3	98.0	105.8	102.9
2月	99.3	1.8	115.4	98.4	111.4	89.9	100.2	96.9	100.8	104.3	98.6
3月	99.3	2.7	106.9	99.5	112.8	88.1	102.4	95.6	102.7	104.0	98.4
4月	98.1	0.6	105.4	98.9	112.7	82.3	103.7	95.5	100.6	103.3	98.9
5月	97.3	△ 0.2	101.7	97.4	117.8	80.0	103.1	92.4	98.8	104.2	99.0
6月	98.1	0.5	106.3	99.6	105.8	81.5	103.1	93.3	97.3	104.6	99.1
7月	98.9	△ 0.2	107.6	99.3	112.6	80.2	102.8	95.8	106.0	103.7	95.5
8月	99.0	△ 1.2	103.6	97.8	114.0	81.0	106.0	95.2	106.1	103.6	97.4
9月	98.6	0.1	106.5	97.9	112.8	81.7	104.4	94.2	106.1	103.8	96.4
10月	99.8	0.4	110.6	98.2	112.8	82.9	104.3	95.9	106.0	103.8	99.0
11月	100.0	△ 0.3	110.5	99.2	112.9	82.2	104.5	96.4	107.1	104.8	99.2
12月	100.6	△ 0.1	109.1	98.7	117.4	83.0	104.6	95.5	105.8	105.2	98.8

表4 産業別実質賃金指数(きまって支給する給与)

(事業所規模5人以上)

平成22年＝100

区 分	調 査 産業計	対前年比	建設業	製造業	情報通信業	運輸業、 郵便業	卸売業、 小売業	金融業、 保険業	教育、 学習支援業	医療、 福祉	複合サー ビス事業
19年	102.6	1.4	107.3	94.7	102.9	83.9	100.5	109.3	98.0	127.2	91.4
20年	100.1	△ 2.4	101.3	97.2	93.3	89.4	92.9	108.6	94.2	110.4	88.2
21年	99.0	△ 1.1	95.6	94.3	92.3	109.2	98.9	101.9	90.7	100.1	91.4
22年	100.0	1.0	100.0	100.0	100.0	100.0	100.0	100.0	100.0	100.0	100.0
23年	98.3	△ 1.7	108.7	99.0	107.6	85.6	98.3	96.2	98.6	103.1	94.1
24年	99.5	1.2	108.7	99.0	107.6	85.6	98.3	96.2	98.6	103.1	94.1
平成24年1月	99.1	1.2	108.5	96.0	112.1	89.1	102.3	97.6	98.3	106.1	103.2
2月	99.4	2.2	115.5	98.5	111.5	90.0	100.3	97.0	100.9	104.4	98.7
3月	98.4	2.4	105.9	98.6	111.8	87.3	101.5	94.7	101.8	103.1	97.5
4月	97.2	0.5	104.5	98.0	111.7	81.6	102.8	94.6	99.7	102.4	98.0
5月	96.4	△ 0.1	100.8	96.5	116.7	79.3	102.2	91.6	97.9	103.3	98.1
6月	98.8	1.9	107.0	100.3	106.5	82.1	103.8	94.0	98.0	105.3	99.8
7月	100.1	1.6	108.9	100.5	114.0	81.2	104.0	97.0	107.3	105.0	96.7
8月	100.4	0.7	105.1	99.2	115.6	82.2	107.5	96.6	107.6	105.1	98.8
9月	99.6	1.1	107.6	98.9	113.9	82.5	105.5	95.2	107.2	104.8	97.4
10月	100.8	1.3	111.7	99.2	113.9	83.7	105.4	96.9	107.1	104.8	100.0
11月	101.2	0.2	111.8	100.4	114.3	83.2	105.8	97.6	108.4	106.1	100.4
12月	101.8	0.5	110.4	99.9	118.8	84.0	105.9	96.7	107.1	106.5	100.0

表5 産業別総実労働時間指数

(事業所規模5人以上)

平成22年＝100

区 分	調 査 産業計	対前年比	建設業	製造業	情報通信業	運輸業、 郵便業	卸売業、 小売業	金融業、 保険業	教育、 学習支援業	医療、 福祉	複合サー ビス事業
19年	102.2	△ 1.3	95.6	100.9	95.9	105.5	101.4	103.6	99.5	97.3	109.6
20年	101.2	△ 1.0	97.9	99.7	96.7	109.0	99.3	105.3	103.0	97.7	105.8
21年	99.8	△ 1.3	95.1	97.2	97.4	101.5	101.4	101.9	101.4	100.7	103.8
22年	100.0	0.2	100.0	100.0	100.0	100.0	100.0	100.0	100.0	100.0	100.0
23年	100.3	0.3	100.1	97.9	97.7	100.6	100.1	98.8	95.7	100.9	99.2
24年	100.3	0.0	96.7	99.9	101.2	102.2	104.4	97.9	99.3	98.0	109.4
平成24年1月	93.9	△ 2.1	90.4	90.7	97.2	100.4	97.4	92.5	85.2	94.4	96.7
2月	99.3	1.7	101.5	100.4	102.3	103.3	101.8	93.2	98.0	98.5	103.3
3月	99.9	2.0	97.2	100.1	103.9	103.9	101.2	98.4	101.8	98.2	104.6
4月	101.3	1.3	94.1	98.6	99.5	102.7	105.6	100.5	104.1	100.2	112.1
5月	97.6	0.9	87.0	96.0	101.5	99.7	99.7	97.7	103.8	97.3	114.8
6月	102.6	△ 0.5	97.1	102.6	102.1	105.0	106.8	100.3	104.4	99.9	115.5
7月	102.5	0.2	100.4	102.3	104.8	104.6	105.5	101.3	103.7	98.3	112.6
8月	100.6	△ 1.7	92.5	97.8	100.4	102.1	106.7	98.4	90.6	99.8	115.5
9月	100.4	△ 1.3	98.2	100.8	95.2	101.8	108.0	93.5	99.3	96.6	105.8
10月	101.6	0.1	99.8	101.5	102.3	101.2	103.7	98.6	106.3	98.9	115.5
11月	103.0	0.8	102.1	105.5	102.4	101.1	109.0	103.7	104.3	98.0	112.3
12月	100.6	△ 1.4	100.4	101.9	102.9	101.1	107.7	96.3	89.6	95.9	103.8

表6 産業別所定内労働時間指数

(事業所規模5人以上)

平成22年＝100

区 分	調 査 産業計	対前年比	建設業	製造業	情報通信業	運輸業、 郵便業	卸売業、 小売業	金融業、 保険業	教育、 学習支援業	医療、 福祉	複合サー ビス事業
19年	101.5	△ 1.9	98.4	101.3	95.3	99.9	101.3	101.9	98.5	96.1	111.6
20年	100.9	△ 0.6	101.3	100.5	95.1	101.6	99.7	103.2	101.6	97.3	110.3
21年	100.4	△ 0.5	99.0	99.1	96.9	97.6	102.4	101.1	100.6	100.5	104.3
22年	100.0	△ 0.4	100.0	100.0	100.0	100.0	100.0	100.0	100.0	100.0	100.0
23年	100.1	0.1	97.2	99.1	96.0	103.1	99.6	99.7	95.9	100.9	100.5
24年	100.2	0.1	99.5	100.7	99.4	102.6	102.9	100.0	98.1	97.7	109.9
平成24年1月	93.5	△ 1.9	89.3	91.5	93.8	101.4	96.2	94.4	83.9	93.8	95.7
2月	99.4	1.8	101.2	101.7	101.2	102.1	102.2	95.8	97.2	98.3	104.0
3月	99.8	1.9	98.9	100.3	101.8	103.8	100.7	101.5	100.6	98.0	104.6
4月	101.4	1.1	98.1	99.7	97.5	103.2	105.2	102.7	103.2	99.7	111.6
5月	97.9	1.1	91.9	97.1	98.9	100.7	98.8	100.4	103.2	96.8	115.1
6月	103.2	△ 0.6	101.7	104.1	102.5	105.8	106.6	102.5	104.0	99.8	116.8
7月	102.3	0.3	103.6	103.4	104.1	104.9	103.6	102.9	103.7	97.9	114.2
8月	100.3	△ 1.4	96.3	97.9	98.7	101.9	103.9	101.1	89.8	99.5	116.0
9月	100.1	△ 1.7	102.7	101.5	94.8	102.3	104.7	95.4	97.1	96.3	106.3
10月	101.2	0.2	102.2	101.7	98.7	101.9	101.4	100.4	104.5	98.6	116.8
11月	103.0	1.3	105.3	106.6	100.8	101.9	106.5	105.1	102.4	97.6	112.8
12月	100.1	△ 0.8	102.7	102.4	99.9	101.1	104.9	97.2	88.0	95.5	104.7

表7 産業別所定外労働時間指数

(事業所規模5人以上)

平成22年＝100

区 分	調 査 産業計	対前年比	建設業	製造業	情報通信業	運輸業、 郵便業	卸売業、 小売業	金融業、 保険業	教育、 学習支援業	医療、 福祉	複合サー ビス事業
19年	112.6	9.7	63.1	98.0	107.2	140.0	104.4	127.1	157.8	147.1	76.1
20年	106.0	△ 5.8	62.4	91.9	121.8	158.4	92.6	134.5	185.5	124.5	42.9
21年	89.6	△ 15.6	54.3	77.5	105.3	126.8	82.3	112.9	143.9	108.9	91.5
22年	100.0	11.7	100.0	100.0	100.0	100.0	100.0	100.0	100.0	100.0	100.0
23年	101.8	1.9	134.6	86.4	122.4	83.7	109.6	84.3	95.4	100.4	69.5
24年	102.0	0.2	62.1	91.9	128.6	91.0	135.6	65.1	162.7	110.8	97.7
平成24年1月	104.3	△ 3.1	85.8	83.6	146.6	84.2	121.7	63.4	163.2	115.0	120.3
2月	95.6	2.3	89.0	87.1	119.4	103.9	94.2	52.7	136.8	105.0	86.4
3月	99.9	2.3	70.2	97.9	135.0	96.1	113.0	50.5	173.7	105.0	105.1
4月	93.3	7.2	50.5	87.9	130.1	90.1	114.5	66.7	147.4	120.0	125.4
5月	93.3	0.1	38.1	85.0	140.8	83.7	118.8	55.9	126.3	115.0	108.5
6月	90.9	2.8	49.1	87.1	97.1	90.1	110.1	64.5	115.8	102.5	86.4
7月	105.1	0.4	61.9	91.4	115.5	93.1	143.5	75.3	84.2	112.5	74.6
8月	109.3	△ 3.5	50.5	97.1	125.2	95.6	163.8	57.0	131.6	112.5	103.4
9月	98.5	6.0	50.9	95.0	102.9	89.2	173.9	63.4	242.1	107.5	94.9
10月	108.1	△ 0.4	67.0	100.0	156.3	87.2	150.7	69.9	221.1	110.0	84.7
11月	107.0	△ 3.5	63.8	93.6	127.2	85.7	159.4	80.6	221.1	112.5	100.0
12月	116.6	△ 5.7	68.8	97.1	147.6	92.6	163.8	81.7	189.5	112.5	83.1

表8 産業別雇用指数

(事業所規模5人以上)

平成22年＝100

区 分	調 査 産業計	対前年比	建設業	製造業	情報通信業	運輸業、 郵便業	卸売業、 小売業	金融業、 保険業	教育、 学習支援業	医療、 福祉	複合サー ビス事業
19年	97.9	△ 0.6	107.3	108.7	100.1	86.1	106.2	96.6	100.2	86.4	123.6
20年	100.2	2.4	99.8	113.3	101.8	93.2	105.2	96.4	103.8	92.1	119.2
21年	100.7	0.5	104.0	106.5	102.7	97.9	104.4	98.2	101.7	98.6	72.5
22年	100.0	△ 0.8	100.0	100.0	100.0	100.0	100.0	100.0	100.0	100.0	100.0
23年	100.4	0.5	98.5	100.5	100.5	98.6	97.9	102.6	98.8	107.2	93.2
24年	99.4	△ 1.0	95.3	105.4	99.6	95.8	94.6	100.3	93.5	108.8	84.8
平成24年1月	98.9	△ 1.5	90.4	103.9	99.0	98.6	93.6	101.4	94.3	108.3	86.5
2月	99.2	△ 0.8	94.8	103.1	100.1	98.8	94.2	102.2	92.5	108.6	86.7
3月	99.0	△ 0.5	93.2	104.2	100.1	98.6	93.2	100.6	89.9	108.7	86.8
4月	99.5	△ 0.9	93.5	105.8	99.6	96.6	94.1	100.5	89.6	108.0	85.3
5月	99.7	△ 1.4	94.3	105.2	99.6	96.0	94.2	100.7	92.8	108.3	84.2
6月	99.3	△ 2.2	96.1	105.4	100.9	95.0	93.6	91.2	93.1	109.5	84.7
7月	99.8	△ 1.0	95.4	106.9	100.5	95.2	93.9	100.9	94.6	109.5	83.5
8月	100.0	△ 0.7	94.8	106.7	99.9	94.1	96.2	101.4	92.6	109.0	83.8
9月	99.6	△ 1.0	95.9	106.4	99.6	94.1	95.8	100.7	95.1	108.5	83.3
10月	99.3	△ 1.0	96.2	105.8	98.6	94.1	95.8	100.8	95.2	108.4	84.2
11月	99.2	△ 1.1	99.2	105.5	99.3	94.1	95.6	101.9	94.9	108.9	84.2
12月	98.9	△ 0.5	99.8	105.6	98.0	94.1	94.7	101.6	97.9	109.4	84.4

9表 産業及び性別常用労働者一人平均月間現金給与額

(1/8)

(事業所規模5人以上)

年 月	調査産業計										
	計					男			女		
	現金給与 総 額	きまって支 給する給与			特別に支払 われた給与	現金給与 総 額	きまって支 給する給与	特別に支払 われた給与	現金給与 総 額	きまって支 給する給与	特別に支払 われた給与
		所定内給与	超過労働 給 与								
(年平均)	円	円	円	円	円	円	円	円	円	円	円
平成22年	259,231	221,080	206,087	14,993	38,151	326,804	276,168	50,636	187,647	162,722	24,925
平成23年	254,469	218,570	204,083	14,487	35,899	312,674	267,866	44,808	191,252	165,030	26,222
平成24年	253,142	217,881	204,455	13,426	35,261	314,338	269,751	44,587	187,460	162,209	25,251
(月平均)											
1月	237,741	217,387	203,514	13,873	20,354	297,574	272,488	25,086	174,129	158,806	15,323
2月	220,621	218,577	204,778	13,799	2,044	278,744	275,052	3,692	158,540	158,258	282
3月	223,533	217,881	204,585	13,296	5,652	279,792	271,742	8,050	163,189	160,109	3,080
4月	222,631	215,997	202,615	13,382	6,634	278,106	267,758	10,348	163,886	161,185	2,701
5月	215,401	214,246	201,569	12,677	1,155	267,548	265,646	1,902	160,432	160,065	367
6月	325,900	215,854	203,752	12,102	110,046	394,210	266,933	127,277	253,878	162,000	91,878
7月	274,169	217,433	204,015	13,418	56,736	345,779	268,198	77,581	197,498	163,080	34,418
8月	235,155	218,014	204,731	13,283	17,141	292,828	267,980	24,848	172,821	164,010	8,811
9月	218,101	217,003	203,683	13,320	1,098	268,285	266,540	1,745	163,562	163,167	395
10月	222,169	219,598	205,840	13,758	2,571	274,427	270,792	3,635	165,234	163,822	1,412
11月	224,023	220,255	206,427	13,828	3,768	275,212	271,475	3,737	168,202	164,401	3,801
12月	416,185	221,396	207,224	14,172	194,789	516,574	271,789	244,785	306,059	166,116	139,943

年 月	建設業										
	計					男			女		
	現金給与 総 額	きまって支 給する給与			特別に支払 われた給与	現金給与 総 額	きまって支 給する給与	特別に支払 われた給与	現金給与 総 額	きまって支 給する給与	特別に支払 われた給与
		所定内給与	超過労働 給 与								
(年平均)	円	円	円	円	円	円	円	円	円	円	円
平成22年	254,637	237,474	214,603	22,871	17,163	266,728	248,041	18,687	166,129	160,123	6,006
平成23年	277,237	250,818	228,339	22,479	26,419	291,139	263,052	28,087	162,894	150,201	12,693
平成24年	302,548	268,232	244,945	23,287	34,316	316,855	281,498	35,357	199,478	172,662	26,816
(月平均)											
1月	273,277	269,673	236,013	33,660	3,604	288,042	284,474	3,568	173,425	169,577	3,848
2月	309,214	287,551	251,275	36,276	21,663	327,545	302,713	24,832	184,750	184,609	141
3月	267,631	266,326	238,542	27,784	1,305	281,635	280,138	1,497	172,763	172,763	0
4月	264,384	262,601	242,266	20,335	1,783	277,998	276,084	1,914	172,283	171,388	895
5月	262,269	253,401	238,516	14,885	8,868	274,888	265,453	9,435	177,557	172,493	5,064
6月	267,246	264,850	247,400	17,450	2,396	281,298	278,593	2,705	172,963	172,638	325
7月	408,917	268,163	245,238	22,925	140,754	419,527	279,888	139,639	326,850	177,471	149,379
8月	306,525	258,094	240,095	17,999	48,431	321,276	269,354	51,922	193,793	172,042	21,751
9月	268,748	265,263	247,426	17,837	3,485	282,344	278,405	3,939	165,741	165,694	47
10月	277,054	275,597	252,029	23,568	1,457	291,693	290,203	1,490	167,164	165,958	1,206
11月	276,773	275,363	251,974	23,389	1,410	290,146	288,564	1,582	172,723	172,653	70
12月	440,150	271,731	247,831	23,900	168,419	454,267	284,006	170,261	328,110	174,306	153,804

9表 産業及び性別常用労働者一人平均月間現金給与額  
(事業所規模5人以上)

(2/8)

年 月	製造業										
	計					男			女		
	現金給与 総 額	きまって支 給する給与	所定内給与		特別に支払 われた給与	現金給与 総 額	きまって支 給する給与	特別に支払 われた給与	現金給与 総 額	きまって支 給する給与	特別に支払 われた給与
			所定内給与	超過労働 給 与							
(年平均)	円	円	円	円	円	円	円	円	円	円	円
平成22年	253,846	220,441	196,494	23,947	33,405	317,296	270,997	46,299	158,505	144,474	14,031
平成23年	254,468	220,910	198,644	22,266	33,558	317,035	270,392	46,643	157,398	144,141	13,257
平成24年	247,265	214,045	194,051	19,994	33,220	316,512	268,805	47,707	155,094	141,156	13,938
(月平均)											
1月	214,262	208,203	188,586	19,617	6,059	273,578	265,190	8,388	136,035	133,047	2,988
2月	214,346	214,137	194,218	19,919	209	269,329	269,024	305	139,956	139,876	80
3月	218,908	216,495	195,868	20,627	2,413	273,250	269,873	3,377	144,561	143,468	1,093
4月	222,164	215,148	194,961	20,187	7,016	279,459	269,100	10,359	143,422	141,001	2,421
5月	213,253	211,920	192,481	19,439	1,333	267,465	265,460	2,005	139,476	139,057	419
6月	343,544	216,650	197,430	19,220	126,894	459,927	270,558	189,369	186,034	143,692	42,342
7月	281,616	216,880	196,012	20,868	64,736	353,853	271,617	82,236	186,536	144,834	41,702
8月	224,385	212,882	192,895	19,987	11,503	285,159	268,668	16,491	145,561	140,527	5,034
9月	213,027	212,924	192,149	20,775	103	268,624	268,469	155	141,337	141,302	35
10月	214,501	213,662	193,130	20,532	839	271,165	269,922	1,243	141,255	140,938	317
11月	219,015	214,977	195,746	19,231	4,038	276,467	269,675	6,792	143,770	143,339	431
12月	386,072	214,654	195,273	19,381	171,418	514,557	268,203	246,354	213,165	142,592	70,573

年 月	情報通信業										
	計					男			女		
	現金給与 総 額	きまって支 給する給与	所定内給与		特別に支払 われた給与	現金給与 総 額	きまって支 給する給与	特別に支払 われた給与	現金給与 総 額	きまって支 給する給与	特別に支払 われた給与
			所定内給与	超過労働 給 与							
(年平均)	円	円	円	円	円	円	円	円	円	円	円
平成22年	361,341	294,184	274,628	19,556	67,157	429,767	340,516	89,251	260,094	225,630	34,464
平成23年	375,547	303,943	280,139	23,804	71,604	419,011	335,065	83,946	271,016	229,095	41,921
平成24年	428,316	355,340	325,086	30,254	72,976	463,477	384,870	78,607	329,987	272,760	57,227
(月平均)											
1月	371,915	351,818	322,104	29,714	20,097	398,017	375,535	22,482	288,664	276,175	12,489
2月	354,257	350,818	323,931	26,887	3,439	375,472	374,457	1,015	286,735	275,580	11,155
3月	356,504	355,232	327,696	27,536	1,272	378,991	377,664	1,327	286,072	284,971	1,101
4月	364,859	354,750	324,752	29,998	10,109	393,953	380,741	13,212	273,659	273,278	381
5月	372,146	370,704	336,796	33,908	1,442	406,793	405,034	1,759	274,346	273,799	547
6月	676,759	332,887	308,855	24,032	343,872	756,446	367,855	388,591	490,989	251,366	239,623
7月	367,415	354,459	326,149	28,310	12,956	392,249	385,398	6,851	300,281	270,820	29,461
8月	359,111	358,736	327,111	31,625	375	389,076	388,900	176	277,614	276,700	914
9月	356,297	355,147	324,744	30,403	1,150	386,895	385,559	1,336	277,124	276,456	668
10月	422,062	355,049	323,791	31,258	67,013	472,411	386,833	85,578	285,762	269,006	16,756
11月	356,122	355,268	322,444	32,824	854	390,329	389,248	1,081	266,174	265,915	259
12月	785,228	369,486	332,789	36,697	415,742	850,533	402,000	448,533	612,552	283,514	329,038

9表 産業及び性別常用労働者一人平均月間現金給与額  
(事業所規模5人以上)

(3/8)

年 月	運輸業,郵便業										
	計					男			女		
	現金給与 総 額	きまって支 給する給与			特別に支払 われた給与	現金給与 総 額	きまって支 給する給与	特別に支払 われた給与	現金給与 総 額	きまって支 給する給与	特別に支払 われた給与
		所定内給与	超過労働 給 与								
(年平均)	円	円	円	円	円	円	円	円	円	円	円
平成22年	346,484	291,451	246,015	45,436	55,033	360,445	302,811	57,634	176,270	152,950	23,320
平成23年	301,338	265,229	222,673	42,556	36,109	314,761	277,076	37,685	178,814	157,097	21,717
平成24年	251,000	225,997	198,849	27,148	25,003	259,096	233,750	25,346	173,229	151,528	21,701
(月平均)											
1月	276,679	240,457	218,676	21,781	36,222	282,148	252,134	30,014	236,921	155,566	81,355
2月	243,500	243,201	216,946	26,255	299	256,483	256,143	340	148,705	148,705	0
3月	240,673	238,498	207,928	30,570	2,175	251,613	249,382	2,231	150,125	148,414	1,711
4月	228,564	222,623	194,023	28,600	5,941	237,226	231,269	5,957	155,284	149,472	5,812
5月	216,779	216,480	189,365	27,115	299	225,864	225,530	334	139,116	139,116	0
6月	248,894	220,473	193,346	27,127	28,421	257,928	227,873	30,055	168,561	154,671	13,890
7月	297,401	216,990	190,531	26,459	80,411	305,498	222,549	82,949	202,111	151,564	50,547
8月	219,175	219,175	190,246	28,929	0	224,997	224,997	0	151,588	151,588	0
9月	221,063	221,063	192,799	28,264	0	225,780	225,780	0	165,510	165,510	0
10月	230,960	224,271	197,315	26,956	6,689	236,762	230,051	6,711	162,088	155,669	6,419
11月	223,952	222,409	196,842	25,567	1,543	229,352	227,927	1,425	159,097	156,141	2,956
12月	368,320	224,713	197,806	26,907	143,607	377,560	230,791	146,769	256,718	151,311	105,407

年 月	卸売業,小売業										
	計					男			女		
	現金給与 総 額				特別に支払 われた給与	現金給与 総 額	きまって支 給する給与	特別に支払 われた給与	現金給与 総 額	きまって支 給する給与	特別に支払 われた給与
		きまって支 給する給与	所定内給与	超過労働 給 与							
(年平均)	円	円	円	円	円	円	円	円	円	円	円
平成22年	209,637	177,907	169,647	8,260	31,730	308,962	250,450	58,512	133,271	122,132	11,139
平成23年	197,173	174,283	164,929	9,354	22,890	268,294	232,167	36,127	134,744	123,473	11,271
平成24年	213,508	185,640	174,241	11,399	27,868	283,512	241,167	42,345	142,613	129,406	13,207
(月平均)											
1月	203,286	183,056	173,031	10,025	20,230	272,271	238,218	34,053	136,078	129,315	6,763
2月	180,375	179,896	171,398	8,498	479	235,860	235,230	630	126,471	126,138	333
3月	197,009	181,871	173,800	8,071	15,138	263,013	237,816	25,197	133,009	127,624	5,385
4月	188,384	186,050	175,361	10,689	2,334	247,943	244,402	3,541	131,571	130,389	1,182
5月	185,491	184,968	174,237	10,731	523	241,637	240,763	874	130,926	130,744	182
6月	227,546	185,000	175,384	9,616	42,546	296,573	240,371	56,202	161,417	131,954	29,463
7月	247,304	184,531	172,157	12,374	62,773	331,093	237,297	93,796	159,444	129,201	30,243
8月	212,630	190,311	177,119	13,192	22,319	282,163	245,457	36,706	139,765	132,522	7,243
9月	190,284	187,428	173,733	13,695	2,856	246,596	241,625	4,971	130,856	130,232	624
10月	188,002	187,170	174,942	12,228	832	243,705	242,899	806	127,931	127,072	859
11月	193,974	187,540	174,134	13,406	6,434	249,663	243,777	5,886	133,963	126,940	7,023
12月	333,762	187,753	174,571	13,182	146,009	463,889	242,612	221,277	194,373	128,990	65,383

9表 産業及び性別常用労働者一人平均月間現金給与額  
(事業所規模5人以上)

(4/8)

年 月	金融業,保険業										
	計					男			女		
	現金給与 総 額	きまって支 給する給与	所定内給与		特別に支払 われた給与	現金給与 総 額	きまって支 給する給与	特別に支払 われた給与	現金給与 総 額	きまって支 給する給与	特別に支払 われた給与
			所定内給与	超過労働 給 与							
(年平均)	円	円	円	円	円	円	円	円	円	円	円
平成22年	368,415	293,148	275,179	17,969	75,267	519,351	400,809	118,542	247,356	206,798	40,558
平成23年	348,318	282,615	269,107	13,508	65,703	482,525	379,378	103,147	243,776	207,240	36,536
平成24年	342,004	280,211	269,533	10,678	61,793	527,552	417,995	109,557	234,647	200,490	34,157
(月平均)											
1月	456,510	286,025	274,939	11,086	170,485	727,201	436,002	291,199	289,322	193,394	95,928
2月	286,089	284,838	276,304	8,534	1,251	435,256	435,153	103	193,794	191,832	1,962
3月	278,214	274,542	266,711	7,831	3,672	416,424	409,838	6,586	195,441	193,514	1,927
4月	280,544	280,544	270,279	10,265	0	422,098	422,098	0	196,762	196,762	0
5月	271,411	271,411	262,121	9,290	0	410,207	410,207	0	190,730	190,730	0
6月	498,225	274,247	263,903	10,344	223,978	816,710	412,271	404,439	311,145	193,171	117,974
7月	389,599	283,307	269,153	14,154	106,292	579,209	407,688	171,521	265,940	202,189	63,751
8月	279,699	279,699	270,293	9,406	0	405,252	405,252	0	209,376	209,376	0
9月	276,937	276,937	265,757	11,180	0	414,341	414,341	0	200,125	200,125	0
10月	281,813	281,813	269,596	12,217	0	413,189	413,189	0	208,507	208,507	0
11月	283,398	283,398	271,190	12,208	0	419,930	419,930	0	207,487	207,487	0
12月	539,746	280,592	268,064	12,528	259,154	874,495	413,513	460,982	350,946	205,624	145,322

年 月	不動産業,物品賃貸業										
	計					男			女		
	現金給与 総 額	きまって支 給する給与	所定内給与		特別に支払 われた給与	現金給与 総 額	きまって支 給する給与	特別に支払 われた給与	現金給与 総 額	きまって支 給する給与	特別に支払 われた給与
			所定内給与	超過労働 給 与							
(年平均)	円	円	円	円	円	円	円	円	円	円	円
平成22年	291,796	248,026	235,129	12,897	43,770	330,048	275,727	54,321	210,748	189,333	21,415
平成23年	303,852	248,710	237,477	11,233	55,142	332,132	269,731	62,401	205,688	175,745	29,943
平成24年	283,922	233,114	215,220	17,894	50,808	317,737	258,416	59,321	195,692	167,096	28,596
(月平均)											
1月	255,697	255,697	232,353	23,344	0	279,255	279,255	0	167,755	167,755	0
2月	268,247	261,454	240,413	21,041	6,793	295,196	287,351	7,845	167,605	164,740	2,865
3月	276,323	264,535	247,182	17,353	11,788	303,658	289,831	13,827	170,688	166,779	3,909
4月	263,333	248,060	232,626	15,434	15,273	284,092	267,234	16,858	189,358	179,732	9,626
5月	248,518	248,518	230,856	17,662	0	273,425	273,425	0	167,944	167,944	0
6月	306,037	242,724	229,844	12,880	63,313	340,354	266,782	73,572	199,483	168,025	31,458
7月	269,259	210,249	194,876	15,373	59,010	309,228	236,265	72,963	195,615	162,313	33,302
8月	379,990	217,107	196,623	20,484	162,883	444,654	239,024	205,630	241,056	170,016	71,040
9月	210,756	210,756	193,052	17,704	0	235,552	235,552	0	156,877	156,877	0
10月	215,766	215,766	195,522	20,244	0	237,943	237,943	0	167,090	167,090	0
11月	230,468	212,900	195,330	17,570	17,568	258,792	236,818	21,974	177,267	167,974	9,293
12月	483,537	211,846	196,076	15,770	271,691	580,055	234,379	345,676	302,079	169,483	132,596



9表 産業及び性別常用労働者一人平均月間現金給与額  
(事業所規模5人以上)

(5/8)

年 月	学術研究,専門・技術サービス業										
	計					男			女		
	現金給与 総 額	きまって支 給する給与	所定内給与		特別に支払 われた給与	現金給与 総 額	きまって支 給する給与	特別に支払 われた給与	現金給与 総 額	きまって支 給する給与	特別に支払 われた給与
			所定内給与	超過労働 給 与							
(年平均)	円	円	円	円	円	円	円	円	円	円	円
平成22年	362,668	309,172	296,595	12,577	53,496	416,004	351,487	64,517	238,060	210,312	27,748
平成23年	340,034	290,343	276,819	13,524	49,691	412,777	348,980	63,797	205,395	181,813	23,582
平成24年	307,333	249,068	229,576	19,492	58,265	395,090	312,880	82,210	160,905	142,594	18,311
(月平均)											
1月	337,484	247,075	234,760	12,315	90,409	453,424	314,237	139,187	151,745	139,479	12,266
2月	254,251	254,022	233,800	20,222	229	323,721	323,359	362	145,006	144,987	19
3月	271,617	253,752	233,813	19,939	17,865	343,781	325,485	18,296	158,490	141,301	17,189
4月	262,630	261,043	232,159	28,884	1,587	335,417	335,417	0	145,523	141,383	4,140
5月	260,676	260,399	235,961	24,438	277	332,425	332,316	109	137,129	136,563	566
6月	468,862	254,820	233,068	21,752	214,042	600,469	311,188	289,281	219,473	148,006	71,467
7月	334,185	235,516	222,293	13,223	98,669	427,469	285,459	142,010	167,703	146,383	21,320
8月	266,190	245,875	228,851	17,024	20,315	333,594	304,990	28,604	148,601	142,748	5,853
9月	245,612	241,746	222,828	18,918	3,866	304,175	298,237	5,938	144,931	144,627	304
10月	254,901	244,369	227,406	16,963	10,532	322,106	306,098	16,008	143,491	142,037	1,454
11月	259,675	255,681	232,968	22,713	3,994	324,113	318,580	5,533	139,488	138,366	1,122
12月	486,059	239,378	219,903	19,475	246,681	648,901	301,335	347,566	230,950	142,317	88,633

年 月	宿泊業,飲食サービス業										
	計					男			女		
	現金給与 総 額	きまって支 給する給与	所定内給与		特別に支払 われた給与	現金給与 総 額	きまって支 給する給与	特別に支払 われた給与	現金給与 総 額	きまって支 給する給与	特別に支払 われた給与
			所定内給与	超過労働 給 与							
(年平均)	円	円	円	円	円	円	円	円	円	円	円
平成22年	127,629	122,535	115,776	6,759	5,094	183,614	174,251	9,363	95,457	92,816	2,641
平成23年	134,225	131,059	122,897	8,162	3,166	184,146	179,640	4,506	98,174	95,976	2,198
平成24年	119,275	115,023	111,737	3,286	4,252	155,083	147,907	7,176	99,134	96,527	2,607
(月平均)											
1月	112,995	108,684	104,810	3,874	4,311	148,814	142,391	6,423	93,025	89,891	3,134
2月	106,034	106,031	102,518	3,513	3	139,359	139,359	0	87,478	87,474	4
3月	113,451	113,369	109,279	4,090	82	145,441	145,318	123	95,168	95,109	59
4月	111,315	111,308	107,295	4,013	7	143,477	143,459	18	94,856	94,854	2
5月	110,061	110,061	106,413	3,648	0	147,646	147,646	0	92,546	92,546	0
6月	116,905	111,519	107,800	3,719	5,386	155,396	146,429	8,967	99,371	95,617	3,754
7月	134,302	118,733	115,072	3,661	15,569	185,244	155,956	29,288	108,124	99,605	8,519
8月	128,941	124,971	121,904	3,067	3,970	167,076	161,600	5,476	105,868	102,809	3,059
9月	114,469	114,469	112,180	2,289	0	145,635	145,635	0	94,937	94,937	0
10月	116,950	116,950	114,428	2,522	0	144,292	144,292	0	99,572	99,572	0
11月	116,081	116,038	113,912	2,126	43	142,365	142,265	100	99,155	99,148	7
12月	152,035	129,181	126,337	2,844	22,854	197,122	160,135	36,987	122,705	109,044	13,661

9表 産業及び性別常用労働者一人平均月間現金給与額  
(事業所規模5人以上)

(6/8)

年 月	生活関連サービス業,娯楽業										
	計					男			女		
	現金給与 総 額	きまって支 給する給与	所定内給与		特別に支払 われた給与	現金給与 総 額	きまって支 給する給与	特別に支払 われた給与	現金給与 総 額	きまって支 給する給与	特別に支払 われた給与
			所定内給与	超過労働 給 与							
(年平均)	円	円	円	円	円	円	円	円	円	円	円
平成22年	173,574	160,363	153,991	6,372	13,211	227,406	207,525	19,881	128,146	120,564	7,582
平成23年	175,364	159,624	154,648	4,976	15,740	239,717	213,414	26,303	128,217	120,216	8,001
平成24年	169,505	159,142	151,599	7,543	10,363	246,522	228,250	18,272	121,743	116,285	5,458
(月平均)											
1月	157,314	156,844	150,907	5,937	470	223,119	222,297	822	108,615	108,406	209
2月	144,765	144,765	139,943	4,822	0	208,679	208,679	0	98,207	98,207	0
3月	155,074	153,429	147,889	5,540	1,645	227,201	223,233	3,968	106,443	106,364	79
4月	165,057	164,792	158,960	5,832	265	224,694	224,209	485	122,400	122,292	108
5月	169,697	169,697	162,372	7,325	0	223,781	223,781	0	131,891	131,891	0
6月	164,894	163,247	157,244	6,003	1,647	220,892	218,817	2,075	126,762	125,407	1,355
7月	163,483	158,085	147,982	10,103	5,398	250,504	242,739	7,765	117,512	113,365	4,147
8月	193,746	156,308	146,426	9,882	37,438	317,985	244,216	73,769	126,168	108,492	17,676
9月	156,292	156,292	146,851	9,441	0	227,880	227,880	0	117,610	117,610	0
10月	169,527	169,527	159,671	9,856	0	243,631	243,631	0	130,953	130,953	0
11月	161,165	158,459	152,149	6,310	2,706	240,739	237,524	3,215	119,925	117,484	2,441
12月	240,259	157,241	147,598	9,643	83,018	400,807	238,986	161,821	153,313	112,972	40,341

年 月	教育,学習支援業										
	計					男			女		
	現金給与 総 額	きまって支 給する給与	所定内給与		特別に支払 われた給与	現金給与 総 額	きまって支 給する給与	特別に支払 われた給与	現金給与 総 額	きまって支 給する給与	特別に支払 われた給与
			所定内給与	超過労働 給 与							
(年平均)	円	円	円	円	円	円	円	円	円	円	円
平成22年	418,358	328,003	325,000	3,003	90,355	486,477	384,409	102,068	374,155	291,400	82,755
平成23年	419,541	326,923	323,967	2,956	92,618	473,011	370,218	102,793	380,799	295,554	85,245
平成24年	420,991	333,975	330,478	3,497	87,016	451,347	361,625	89,722	378,185	294,984	83,201
(月平均)											
1月	317,804	317,804	314,377	3,427	0	356,491	356,491	0	261,485	261,485	0
2月	326,844	326,844	323,227	3,617	0	362,266	362,266	0	273,099	273,099	0
3月	341,852	333,145	330,323	2,822	8,707	376,575	365,506	11,069	288,135	283,082	5,053
4月	326,399	326,399	322,904	3,495	0	341,455	341,455	0	303,597	303,597	0
5月	320,555	320,555	317,878	2,677	0	341,627	341,627	0	289,517	289,517	0
6月	769,262	315,749	313,795	1,954	453,513	782,896	332,789	450,107	749,229	290,711	458,518
7月	344,595	343,683	341,032	2,651	912	367,486	367,350	136	313,797	311,841	1,956
8月	344,059	344,059	342,417	1,642	0	367,093	367,093	0	312,438	312,438	0
9月	344,251	344,251	341,733	2,518	0	368,955	368,955	0	310,578	310,578	0
10月	343,680	343,670	338,464	5,206	10	375,640	375,622	18	301,248	301,248	0
11月	346,142	346,142	340,041	6,101	0	381,405	381,405	0	300,078	300,078	0
12月	927,408	343,131	337,503	5,628	584,277	1,041,418	381,071	660,347	782,137	294,788	487,349

9表 産業及び性別常用労働者一人平均月間現金給与額  
(事業所規模5人以上)

(7/8)

年 月	医療,福祉										
	計					男			女		
	現金給与 総 額	きまって支 給する給与	所定内給与		特別に支払 われた給与	現金給与 総 額	きまって支 給する給与	特別に支払 われた給与	現金給与 総 額	きまって支 給する給与	特別に支払 われた給与
			所定内給与	超過労働 給 与							
(年平均)	円	円	円	円	円	円	円	円	円	円	円
平成22年	248,266	212,265	204,563	7,702	36,001	358,938	314,068	44,870	227,105	192,800	34,305
平成23年	255,577	215,741	207,866	7,875	39,836	350,820	302,839	47,981	236,746	198,521	38,225
平成24年	272,199	227,089	218,902	8,187	45,110	395,154	332,691	62,463	241,832	201,007	40,825
(月平均)											
1月	250,110	230,394	221,143	9,251	19,716	345,106	338,863	6,243	227,275	204,320	22,955
2月	227,278	227,146	218,466	8,680	132	335,363	335,108	255	201,578	201,475	103
3月	229,417	226,374	218,795	7,579	3,043	335,241	333,509	1,732	204,174	200,818	3,356
4月	227,234	225,024	216,514	8,510	2,210	336,671	333,388	3,283	200,836	198,885	1,951
5月	227,562	227,052	218,587	8,465	510	337,961	337,435	526	200,403	199,897	506
6月	415,307	227,733	219,703	8,030	187,574	617,401	336,745	280,656	365,339	200,780	164,559
7月	276,415	225,860	217,939	7,921	50,555	389,146	328,499	60,647	248,031	200,018	48,013
8月	240,270	225,665	217,439	8,226	14,605	343,169	330,082	13,087	214,431	199,445	14,986
9月	226,847	226,090	218,600	7,490	757	329,405	328,836	569	200,985	200,180	805
10月	228,860	226,146	218,541	7,605	2,714	329,304	328,370	934	203,497	200,334	3,163
11月	235,252	228,504	220,178	8,326	6,748	338,618	331,176	7,442	208,990	202,418	6,572
12月	480,342	229,237	220,983	8,254	251,105	695,190	331,260	363,930	426,079	203,469	222,610

年 月	複合サービス事業										
	計					男			女		
	現金給与 総 額	きまって支 給する給与	所定内給与		特別に支払 われた給与	現金給与 総 額	きまって支 給する給与	特別に支払 われた給与	現金給与 総 額	きまって支 給する給与	特別に支払 われた給与
			所定内給与	超過労働 給 与							
(年平均)	円	円	円	円	円	円	円	円	円	円	円
平成22年	326,270	261,457	251,556	9,901	64,813	389,964	311,046	78,918	249,588	201,756	47,832
平成23年	303,421	249,723	243,816	5,907	53,698	360,808	298,784	62,024	246,281	200,873	45,408
平成24年	310,219	253,872	246,551	7,321	56,347	343,502	279,541	63,961	262,336	216,942	45,394
(月平均)											
1月	288,987	264,860	255,588	9,272	24,127	319,101	291,634	27,467	244,108	224,959	19,149
2月	253,920	253,920	247,286	6,634	0	276,786	276,786	0	218,419	218,419	0
3月	257,085	253,230	245,637	7,593	3,855	279,282	274,770	4,512	222,557	219,726	2,831
4月	358,875	254,486	245,515	8,971	104,389	374,030	277,053	96,977	335,571	219,786	115,785
5月	255,026	254,907	246,874	8,033	119	276,689	276,641	48	221,990	221,763	227
6月	328,549	255,158	249,193	5,965	73,391	375,154	277,555	97,599	257,220	220,879	36,341
7月	352,424	245,911	241,078	4,833	106,513	404,401	271,783	132,618	280,546	210,132	70,414
8月	252,234	250,670	241,619	9,051	1,564	279,130	276,968	2,162	215,016	214,280	736
9月	249,075	248,258	242,035	6,223	817	277,510	276,528	982	209,746	209,158	588
10月	254,916	254,908	248,071	6,837	8	284,662	284,660	2	215,555	215,540	15
11月	255,406	255,323	247,298	8,025	83	287,039	286,990	49	213,695	213,567	128
12月	618,035	254,334	248,021	6,313	363,701	704,236	283,564	420,672	504,859	215,958	288,901

9表 産業及び性別常用労働者一人平均月間現金給与額  
(事業所規模5人以上)

(8/8)

年 月	サービス業(他に分類されないもの)										
	計					男			女		
	現金給与 総 額				特別に支払 われた給与	現金給与 総 額	きまって支 給する給与	特別に支払 われた給与	現金給与 総 額	きまって支 給する給与	特別に支払 われた給与
		きまって支 給する給与	所定内給与	超過労働 給 与							
(年平均)	円	円	円	円	円	円	円	円	円	円	円
平成22年	251,914	212,096	197,949	14,147	39,818	309,202	256,784	52,418	132,667	119,075	13,592
平成23年	224,188	188,769	177,703	11,066	35,419	278,321	229,891	48,430	120,456	109,970	10,486
平成24年	181,797	167,963	157,743	10,220	13,834	240,113	218,481	21,632	111,501	107,066	4,435
(月平均)											
1月	174,709	166,069	156,407	9,662	8,640	234,873	220,465	14,408	103,537	101,720	1,817
2月	169,092	168,888	157,637	11,251	204	222,614	222,308	306	104,402	104,322	80
3月	175,426	171,354	159,792	11,562	4,072	230,973	225,571	5,402	110,833	108,307	2,526
4月	197,029	161,803	151,109	10,694	35,226	273,465	208,472	64,993	111,279	109,447	1,832
5月	165,360	165,131	153,706	11,425	229	217,274	216,961	313	104,968	104,838	130
6月	196,214	171,430	162,024	9,406	24,784	255,409	223,096	32,313	123,273	107,767	15,506
7月	179,171	171,656	163,425	8,231	7,515	237,058	226,575	10,483	111,575	107,526	4,049
8月	191,079	172,875	163,702	9,173	18,204	252,837	222,230	30,607	111,868	109,572	2,296
9月	167,181	167,033	157,607	9,426	148	213,007	212,848	159	107,152	107,017	135
10月	169,959	167,343	157,206	10,137	2,616	220,617	216,111	4,506	106,606	106,354	252
11月	167,812	165,288	154,670	10,618	2,524	217,086	214,222	2,864	111,310	109,176	2,134
12月	218,526	165,093	154,157	10,936	53,433	293,834	213,581	80,253	130,552	108,450	22,102

10表 産業及び性別常用労働者一人平均月間出勤日数、実労働時間  
(事業所規模5人以上)

(1/8)

年 月	調査産業計											
	計				男				女			
	出勤日数	総実労働時間	所定内労働時間	所定外労働時間	出勤日数	総実労働時間	所定内労働時間	所定外労働時間	出勤日数	総実労働時間	所定内労働時間	所定外労働時間
(年平均)	日	時間	時間	時間	日	時間	時間	時間	日	時間	時間	時間
平成22年	20.6	154.6	145.4	9.2	20.8	167.0	153.5	13.5	20.3	141.5	136.8	4.7
平成23年	20.5	154.8	145.4	9.4	20.8	167.0	152.9	14.1	20.2	141.5	137.2	4.3
平成24年	20.5	155.0	145.7	9.3	20.9	168.2	155.1	13.1	20.1	140.9	135.7	5.2
(月平均)												
1月	19.3	145.2	136.0	9.2	19.5	156.6	143.4	13.2	19.0	133.1	128.2	4.9
2月	20.5	153.5	144.6	8.9	20.9	167.4	153.8	13.6	20.0	138.7	134.7	4.0
3月	20.6	154.4	145.2	9.2	20.9	167.7	154.3	13.4	20.2	140.1	135.4	4.7
4月	20.7	156.6	147.5	9.1	21.0	169.5	156.8	12.7	20.4	142.9	137.7	5.2
5月	20.0	150.9	142.4	8.5	20.2	162.3	150.6	11.7	19.8	138.9	133.7	5.2
6月	21.1	158.6	150.1	8.5	21.4	171.5	159.6	11.9	20.8	144.8	140.0	4.8
7月	20.8	158.2	148.7	9.5	21.3	172.3	159.0	13.3	20.3	143.1	137.7	5.4
8月	20.5	155.5	145.9	9.6	20.8	168.1	154.7	13.4	20.1	141.9	136.4	5.5
9月	20.4	155.2	145.7	9.5	20.9	169.0	155.7	13.3	19.9	140.3	134.9	5.4
10月	20.7	157.1	147.3	9.8	21.2	170.9	157.1	13.8	20.2	141.9	136.5	5.4
11月	21.1	159.4	150.0	9.4	21.6	174.0	160.7	13.3	20.4	143.5	138.4	5.1
12月	20.5	155.6	145.6	10.0	20.9	169.1	155.6	13.5	20.0	140.7	134.6	6.1

年 月	建設業											
	計				男				女			
	出勤日数	総実労働時間	所定内労働時間	所定外労働時間	出勤日数	総実労働時間	所定内労働時間	所定外労働時間	出勤日数	総実労働時間	所定内労働時間	所定外労働時間
(年平均)	日	時間	時間	時間	日	時間	時間	時間	日	時間	時間	時間
平成22年	21.3	174.5	162.1	12.4	21.5	177.4	163.5	13.9	20.4	152.5	151.1	1.4
平成23年	21.1	171.7	158.7	13.0	21.1	173.8	159.6	14.2	21.1	153.4	150.8	2.6
平成24年	22.4	179.6	164.6	15.0	22.5	182.5	166.3	16.2	20.9	156.8	151.6	5.2
(月平均)												
1月	19.4	161.8	143.1	18.7	19.4	164.0	143.2	20.8	19.5	145.9	141.8	4.1
2月	21.8	181.6	162.2	19.4	21.9	184.1	162.4	21.7	21.8	164.8	160.6	4.2
3月	21.4	173.9	158.6	15.3	21.5	176.5	159.6	16.9	21.1	155.8	151.5	4.3
4月	21.2	168.3	157.3	11.0	21.3	170.6	158.6	12.0	20.3	152.8	148.4	4.4
5月	19.8	155.6	147.3	8.3	19.8	156.8	148.0	8.8	19.7	147.5	142.5	5.0
6月	22.0	173.7	163.0	10.7	22.2	176.4	164.9	11.5	21.0	155.8	150.4	5.4
7月	22.2	179.6	166.1	13.5	22.4	182.1	167.6	14.5	21.0	159.8	154.2	5.6
8月	20.9	165.4	154.4	11.0	21.0	168.0	156.1	11.9	19.4	146.1	141.6	4.5
9月	22.1	175.7	164.6	11.1	22.4	179.9	168.0	11.9	19.4	143.9	138.9	5.0
10月	22.3	178.5	163.9	14.6	22.6	182.3	166.5	15.8	19.7	149.0	143.8	5.2
11月	22.8	182.7	168.8	13.9	23.2	186.6	171.5	15.1	20.3	153.0	148.0	5.0
12月	22.4	179.6	164.6	15.0	22.5	182.5	166.3	16.2	20.9	156.8	151.6	5.2

10表 産業及び性別常用労働者一人平均月間出勤日数、実労働時間  
(事業所規模5人以上)

(2/8)

年 月	製造業											
	計				男				女			
	出勤日数	総実労働時間	所定内労働時間	所定外労働時間	出勤日数	総実労働時間	所定内労働時間	所定外労働時間	出勤日数	総実労働時間	所定内労働時間	所定外労働時間
(年平均)	日	時間	時間	時間	日	時間	時間	時間	日	時間	時間	時間
平成22年	20.4	167.9	152.5	15.4	20.3	173.9	154.5	19.4	20.6	158.9	149.5	9.4
平成23年	20.4	166.6	152.3	14.3	20.4	172.7	154.8	17.9	20.5	157.1	148.5	8.6
平成24年	20.5	168.1	154.5	13.6	20.4	170.3	155.5	14.8	20.8	165.2	153.3	11.9
(月平均)												
1月	18.5	149.7	138.0	11.7	18.4	153.8	138.9	14.9	18.6	144.2	136.8	7.4
2月	20.5	165.7	153.5	12.2	20.4	170.0	154.4	15.6	20.7	160.0	152.4	7.6
3月	20.3	165.0	151.4	13.6	20.2	169.6	153.1	16.5	20.3	158.7	149.0	9.7
4月	20.2	162.7	150.4	12.3	20.0	168.1	153.1	15.0	20.4	155.2	146.6	8.6
5月	19.5	158.4	146.5	11.9	19.3	162.0	147.7	14.3	19.8	153.6	144.9	8.7
6月	21.0	169.3	157.1	12.2	20.7	173.3	158.4	14.9	21.3	163.8	155.2	8.6
7月	20.7	169.0	156.2	12.8	20.6	172.3	157.2	15.1	20.8	164.8	155.0	9.8
8月	19.7	161.3	147.7	13.6	19.4	164.6	148.0	16.6	20.2	157.2	147.4	9.8
9月	20.5	166.4	153.1	13.3	20.5	170.9	155.0	15.9	20.5	160.8	150.7	10.1
10月	20.5	167.5	153.5	14.0	20.3	171.1	154.6	16.5	20.7	162.7	152.0	10.7
11月	21.4	173.5	160.4	13.1	21.2	177.6	162.0	15.6	21.5	168.2	158.4	9.8
12月	20.5	168.1	154.5	13.6	20.4	170.3	155.5	14.8	20.8	165.2	153.3	11.9

年 月	情報通信業											
	計				男				女			
	出勤日数	総実労働時間	所定内労働時間	所定外労働時間	出勤日数	総実労働時間	所定内労働時間	所定外労働時間	出勤日数	総実労働時間	所定内労働時間	所定外労働時間
(年平均)	日	時間	時間	時間	日	時間	時間	時間	日	時間	時間	時間
平成22年	19.8	159.1	149.2	9.9	19.2	153.5	141.6	11.9	20.7	167.4	160.5	6.9
平成23年	19.2	155.1	143.2	11.9	19.3	155.4	143.6	11.8	18.9	154.3	142.2	12.1
平成24年	20.3	164.4	149.2	15.2	20.5	165.1	149.3	15.8	19.9	162.5	148.9	13.6
(月平均)												
1月	19.0	155.3	140.2	15.1	19.0	158.1	141.8	16.3	19.0	146.2	135.0	11.2
2月	20.5	163.5	151.2	12.3	20.4	165.0	151.9	13.1	20.8	158.4	148.8	9.6
3月	20.6	166.0	152.1	13.9	20.5	165.6	151.8	13.8	21.1	167.5	153.3	14.2
4月	20.0	159.0	145.6	13.4	20.0	161.3	147.1	14.2	20.0	151.8	140.9	10.9
5月	20.2	162.2	147.7	14.5	20.4	165.6	149.9	15.7	19.6	152.3	141.3	11.0
6月	20.9	163.2	153.2	10.0	20.7	163.2	151.9	11.3	21.2	163.1	156.2	6.9
7月	21.2	167.5	155.6	11.9	21.2	169.2	156.9	12.3	21.3	162.9	152.2	10.7
8月	20.2	160.4	147.5	12.9	20.1	160.6	148.1	12.5	20.6	159.8	145.8	14.0
9月	19.2	152.2	141.6	10.6	19.1	150.6	140.3	10.3	19.6	156.2	144.9	11.3
10月	20.8	163.5	147.4	16.1	21.1	167.9	149.7	18.2	20.1	151.7	141.3	10.4
11月	20.6	163.7	150.6	13.1	20.7	166.4	152.7	13.7	20.3	156.7	145.0	11.7
12月	20.3	164.4	149.2	15.2	20.5	165.1	149.3	15.8	19.9	162.5	148.9	13.6

10表 産業及び性別常用労働者一人平均月間出勤日数、実労働時間  
(事業所規模5人以上)

(3/8)

年 月	運輸業,郵便業											
	計				男				女			
	出勤日数	総実労働時間	所定内労働時間	所定外労働時間	出勤日数	総実労働時間	所定内労働時間	所定外労働時間	出勤日数	総実労働時間	所定内労働時間	所定外労働時間
(年平均)	日	時間	時間	時間	日	時間	時間	時間	日	時間	時間	時間
平成22年	21.0	181.8	154.9	26.9	21.1	184.9	156.5	28.4	19.8	143.9	134.7	9.2
平成23年	20.9	185.5	156.6	28.9	21.0	189.8	159.0	30.8	20.0	145.8	134.2	11.6
平成24年	21.3	179.9	161.1	18.8	21.3	182.1	162.3	19.8	20.4	153.4	146.6	6.8
(月平均)												
1月	21.2	178.8	161.7	17.1	21.3	183.0	164.8	18.2	21.1	148.4	139.6	8.8
2月	21.4	183.8	162.7	21.1	21.5	188.7	165.5	23.2	20.9	147.5	142.2	5.3
3月	21.5	184.9	165.4	19.5	21.6	188.9	167.9	21.0	20.9	152.3	145.0	7.3
4月	21.3	182.8	164.5	18.3	21.3	186.4	166.9	19.5	20.7	152.7	143.9	8.8
5月	20.9	177.5	160.5	17.0	21.0	181.3	163.3	18.0	19.8	145.0	136.9	8.1
6月	21.9	186.9	168.6	18.3	21.8	189.5	170.1	19.4	22.7	164.3	155.4	8.9
7月	21.6	184.9	167.1	17.8	21.7	186.6	167.9	18.7	21.2	165.2	158.2	7.0
8月	21.3	181.8	162.4	19.4	21.3	183.9	163.4	20.5	20.8	158.0	151.5	6.5
9月	21.3	181.2	163.1	18.1	21.3	183.1	164.0	19.1	21.0	158.3	152.4	5.9
10月	21.4	180.1	162.4	17.7	21.4	182.0	163.4	18.6	21.1	157.3	151.1	6.2
11月	21.1	179.9	162.5	17.4	21.1	181.7	163.4	18.3	21.2	158.2	151.6	6.6
12月	21.3	179.9	161.1	18.8	21.3	182.1	162.3	19.8	20.4	153.4	146.6	6.8

年 月	卸売業,小売業											
	計				男				女			
	出勤日数	総実労働時間	所定内労働時間	所定外労働時間	出勤日数	総実労働時間	所定内労働時間	所定外労働時間	出勤日数	総実労働時間	所定内労働時間	所定外労働時間
(年平均)	日	時間	時間	時間	日	時間	時間	時間	日	時間	時間	時間
平成22年	21.2	143.6	137.0	6.6	21.9	157.0	148.5	8.5	20.7	133.3	128.2	5.1
平成23年	21.3	143.3	136.2	7.1	22.0	157.4	147.5	9.9	20.8	130.9	126.3	4.6
平成24年	21.4	155.3	144.0	11.3	22.0	176.5	160.5	16.0	20.8	132.7	126.4	6.3
(月平均)												
1月	20.2	140.5	132.1	8.4	20.2	153.2	142.0	11.2	20.3	128.3	122.5	5.8
2月	21.3	146.8	140.3	6.5	21.8	164.3	154.5	9.8	20.8	129.9	126.5	3.4
3月	21.1	145.4	138.3	7.1	21.5	162.5	152.2	10.3	20.8	128.6	124.7	3.9
4月	21.8	152.3	144.4	7.9	22.5	172.0	161.4	10.6	21.0	133.4	128.1	5.3
5月	20.4	143.8	135.6	8.2	20.5	157.7	147.0	10.7	20.3	130.3	124.5	5.8
6月	21.9	154.0	146.4	7.6	22.5	172.9	162.2	10.7	21.4	136.0	131.3	4.7
7月	21.3	152.1	142.2	9.9	22.1	172.1	157.6	14.5	20.6	131.3	126.1	5.2
8月	21.4	153.9	142.6	11.3	22.2	173.8	157.5	16.3	20.5	132.9	126.9	6.0
9月	21.5	155.8	143.8	12.0	22.5	178.8	160.3	18.5	20.5	131.5	126.4	5.1
10月	20.9	149.6	139.2	10.4	21.7	170.0	153.8	16.2	20.1	127.6	123.5	4.1
11月	21.8	157.2	146.2	11.0	22.7	179.9	163.1	16.8	20.8	132.8	128.0	4.8
12月	21.4	155.3	144.0	11.3	22.0	176.5	160.5	16.0	20.8	132.7	126.4	6.3

10表 産業及び性別常用労働者一人平均月間出勤日数、実労働時間  
(事業所規模5人以上)

(4/8)

年 月	金融業,保険業											
	計				男				女			
	出勤日数	総実労働時間	所定内労働時間	所定外労働時間	出勤日数	総実労働時間	所定内労働時間	所定外労働時間	出勤日数	総実労働時間	所定内労働時間	所定外労働時間
(年平均)	日	時間	時間	時間	日	時間	時間	時間	日	時間	時間	時間
平成22年	19.4	149.5	140.5	9.0	20.0	159.5	148.0	11.5	18.9	141.5	134.6	6.9
平成23年	19.4	149.0	141.6	7.4	19.7	155.4	147.3	8.1	19.1	144.1	137.2	6.9
平成24年	19.0	142.0	134.4	7.6	19.0	153.0	142.4	10.6	19.0	135.8	129.9	5.9
(月平均)												
1月	18.0	136.4	130.5	5.9	18.0	140.0	134.5	5.5	18.0	134.1	128.0	6.1
2月	18.5	137.4	132.5	4.9	18.7	144.3	138.9	5.4	18.5	133.2	128.6	4.6
3月	19.7	145.0	140.4	4.6	19.8	152.3	147.3	5.0	19.6	140.7	136.3	4.4
4月	19.8	148.2	142.0	6.2	19.8	153.9	148.9	5.0	19.9	144.8	137.9	6.9
5月	19.2	144.0	138.8	5.2	19.6	152.5	148.1	4.4	18.9	139.1	133.5	5.6
6月	19.8	147.8	141.8	6.0	19.6	151.9	146.9	5.0	20.0	145.4	138.8	6.6
7月	19.7	148.7	141.2	7.5	19.7	157.3	147.9	9.4	19.7	142.9	136.7	6.2
8月	19.4	145.1	139.8	5.3	20.6	160.7	153.8	6.9	18.8	136.3	131.9	4.4
9月	18.7	137.8	131.9	5.9	18.7	146.9	138.2	8.7	18.7	132.7	128.4	4.3
10月	19.6	145.3	138.8	6.5	20.1	158.1	149.4	8.7	19.3	138.2	132.9	5.3
11月	20.6	152.8	145.3	7.5	20.8	166.1	154.8	11.3	20.5	145.5	140.1	5.4
12月	19.0	142.0	134.4	7.6	19.0	153.0	142.4	10.6	19.0	135.8	129.9	5.9

年 月	不動産業,物品賃貸業											
	計				男				女			
	出勤日数	総実労働時間	所定内労働時間	所定外労働時間	出勤日数	総実労働時間	所定内労働時間	所定外労働時間	出勤日数	総実労働時間	所定内労働時間	所定外労働時間
(年平均)	日	時間	時間	時間	日	時間	時間	時間	日	時間	時間	時間
平成22年	21.3	175.0	165.0	10.0	21.3	177.9	166.9	11.0	21.3	169.2	161.2	8.0
平成23年	21.5	173.4	165.8	7.6	21.6	174.6	167.1	7.5	21.1	169.2	161.3	7.9
平成24年	21.6	185.6	172.8	12.8	21.4	185.2	173.7	11.5	21.9	186.3	171.2	15.1
(月平均)												
1月	20.0	167.5	153.1	14.4	19.8	166.5	150.8	15.7	21.1	171.4	162.0	9.4
2月	21.6	179.7	165.9	13.8	21.8	182.3	167.2	15.1	21.0	170.0	161.1	8.9
3月	22.2	188.4	176.1	12.3	22.5	191.7	178.9	12.8	21.1	175.8	165.4	10.4
4月	22.2	186.8	175.5	11.3	21.8	184.3	172.7	11.6	23.7	195.7	185.6	10.1
5月	20.5	175.6	162.2	13.4	20.2	174.2	160.4	13.8	21.4	180.5	168.3	12.2
6月	22.0	183.9	174.1	9.8	22.0	184.0	174.7	9.3	22.1	183.6	172.2	11.4
7月	23.2	197.7	185.1	12.6	23.3	202.9	190.1	12.8	22.9	187.9	175.8	12.1
8月	22.6	200.7	183.3	17.4	22.4	201.0	184.9	16.1	22.9	199.8	179.7	20.1
9月	22.3	192.4	178.3	14.1	22.5	195.4	181.4	14.0	21.8	186.1	171.6	14.5
10月	23.5	205.8	189.6	16.2	23.5	207.5	192.0	15.5	23.6	202.3	184.4	17.9
11月	22.4	196.8	182.3	14.5	22.4	198.0	184.9	13.1	22.4	194.5	177.5	17.0
12月	21.6	185.6	172.8	12.8	21.4	185.2	173.7	11.5	21.9	186.3	171.2	15.1



10表 産業及び性別常用労働者一人平均月間出勤日数、実労働時間  
(事業所規模5人以上)

(5/8)

年 月	学術研究,専門・技術サービス業											
	計				男				女			
	出勤日数	総実労働時間	所定内労働時間	所定外労働時間	出勤日数	総実労働時間	所定内労働時間	所定外労働時間	出勤日数	総実労働時間	所定内労働時間	所定外労働時間
(年平均)	日	時間	時間	時間	日	時間	時間	時間	日	時間	時間	時間
平成22年	20.4	162.0	155.0	7.0	20.7	165.2	157.9	7.3	19.9	154.4	148.3	6.1
平成23年	19.9	155.2	148.1	7.1	19.9	156.6	148.4	8.2	19.9	152.7	147.7	5.0
平成24年	19.0	151.3	139.1	12.2	18.8	160.9	144.5	16.4	19.1	136.3	130.6	5.7
(月平均)												
1月	17.2	134.8	125.2	9.6	17.3	144.6	131.7	12.9	17.1	119.1	114.8	4.3
2月	19.2	156.7	144.9	11.8	19.2	168.6	152.6	16.0	19.4	137.9	132.8	5.1
3月	19.5	155.9	142.7	13.2	20.0	169.9	152.4	17.5	18.8	134.0	127.6	6.4
4月	19.5	160.1	145.2	14.9	19.8	174.1	155.7	18.4	18.9	137.8	128.4	9.4
5月	18.0	146.7	133.2	13.5	18.6	160.6	142.7	17.9	16.9	122.8	116.9	5.9
6月	20.3	165.0	152.2	12.8	20.3	175.0	158.1	16.9	20.3	146.2	141.0	5.2
7月	19.9	159.6	147.7	11.9	19.8	168.2	152.5	15.7	20.2	144.5	139.2	5.3
8月	19.1	153.4	141.5	11.9	19.3	165.6	149.3	16.3	18.7	132.3	127.9	4.4
9月	19.5	156.8	144.0	12.8	18.9	164.2	147.0	17.2	20.6	144.0	138.9	5.1
10月	19.7	157.3	145.4	11.9	20.0	170.5	154.4	16.1	19.1	135.3	130.4	4.9
11月	20.1	155.7	144.2	11.5	20.1	167.4	150.8	16.6	20.0	133.9	131.8	2.1
12月	19.0	151.3	139.1	12.2	18.8	160.9	144.5	16.4	19.1	136.3	130.6	5.7

年 月	宿泊業,飲食サービス業											
	計				男				女			
	出勤日数	総実労働時間	所定内労働時間	所定外労働時間	出勤日数	総実労働時間	所定内労働時間	所定外労働時間	出勤日数	総実労働時間	所定内労働時間	所定外労働時間
(年平均)	日	時間	時間	時間	日	時間	時間	時間	日	時間	時間	時間
平成22年	19.7	131.4	125.3	6.1	20.7	160.9	148.9	12.0	19.1	114.4	111.7	2.7
平成23年	20.2	142.5	133.6	8.9	21.0	172.3	154.5	17.8	19.7	120.9	118.5	2.4
平成24年	20.5	131.1	125.4	5.7	21.1	146.1	140.0	6.1	20.0	121.4	115.9	5.5
(月平均)												
1月	19.1	115.1	110.1	5.0	19.2	127.4	116.6	10.8	19.0	108.1	106.4	1.7
2月	18.9	110.3	105.8	4.5	19.2	122.8	113.2	9.6	18.8	103.4	101.7	1.7
3月	19.2	116.1	110.6	5.5	19.2	127.2	116.5	10.7	19.3	109.8	107.3	2.5
4月	19.2	118.5	112.3	6.2	19.3	133.5	120.8	12.7	19.2	110.7	107.9	2.8
5月	18.9	114.3	108.9	5.4	19.5	130.5	119.7	10.8	18.6	106.7	103.9	2.8
6月	19.0	116.2	110.6	5.6	18.6	128.7	118.7	10.0	19.2	110.4	106.8	3.6
7月	19.9	132.2	120.6	11.6	20.7	150.7	131.7	19.0	19.5	122.6	114.9	7.7
8月	20.8	138.0	129.6	8.4	21.9	156.7	142.9	13.8	20.1	126.8	121.6	5.2
9月	19.3	125.3	118.3	7.0	20.2	142.9	131.6	11.3	18.8	114.3	110.0	4.3
10月	19.3	125.6	118.4	7.2	19.6	139.0	127.6	11.4	19.2	117.0	112.5	4.5
11月	19.9	124.3	120.4	3.9	21.0	139.6	135.8	3.8	19.3	114.3	110.4	3.9
12月	20.5	131.1	125.4	5.7	21.1	146.1	140.0	6.1	20.0	121.4	115.9	5.5

10表 産業及び性別常用労働者一人平均月間出勤日数、実労働時間  
(事業所規模5人以上)

(6/8)

年 月	生活関連サービス業,娯楽業											
	計				男				女			
	出勤日数	総実労働時間	所定内労働時間	所定外労働時間	出勤日数	総実労働時間	所定内労働時間	所定外労働時間	出勤日数	総実労働時間	所定内労働時間	所定外労働時間
(年平均)	日	時間	時間	時間	日	時間	時間	時間	日	時間	時間	時間
平成22年	21.4	140.5	135.3	5.2	21.6	156.6	151.2	5.4	21.1	126.8	121.8	5.0
平成23年	20.9	147.8	140.9	6.9	21.8	173.5	162.4	11.1	20.3	128.9	125.2	3.7
平成24年	20.1	139.5	130.4	9.1	21.2	171.3	156.9	14.4	19.6	122.2	116.0	6.2
(月平均)												
1月	19.0	144.4	135.4	9.0	20.8	173.0	156.7	16.3	17.6	123.3	119.6	3.7
2月	18.6	136.7	129.2	7.5	21.0	171.1	156.5	14.6	16.9	111.6	109.3	2.3
3月	19.3	145.3	134.6	10.7	21.4	179.3	158.5	20.8	17.9	122.4	118.5	3.9
4月	21.0	164.5	150.2	14.3	21.9	196.1	167.6	28.5	20.4	141.9	137.8	4.1
5月	21.4	169.0	153.8	15.2	22.2	199.6	169.7	29.9	20.9	147.4	142.6	4.8
6月	21.7	168.0	155.6	12.4	23.0	200.6	175.3	25.3	20.9	145.7	142.2	3.5
7月	20.4	145.3	136.2	9.1	21.9	185.2	165.3	19.9	19.6	124.2	120.8	3.4
8月	20.2	141.1	132.9	8.2	21.8	180.3	164.5	15.8	19.3	119.6	115.6	4.0
9月	20.1	138.4	133.2	5.2	20.9	163.1	155.9	7.2	19.6	124.9	120.8	4.1
10月	21.0	148.6	141.2	7.4	21.8	179.2	165.5	13.7	20.6	132.7	128.5	4.2
11月	20.4	140.1	135.7	4.4	21.2	167.1	160.0	7.1	20.0	126.2	123.2	3.0
12月	20.1	139.5	130.4	9.1	21.2	171.3	156.9	14.4	19.6	122.2	116.0	6.2

年 月	教育,学習支援業											
	計				男				女			
	出勤日数	総実労働時間	所定内労働時間	所定外労働時間	出勤日数	総実労働時間	所定内労働時間	所定外労働時間	出勤日数	総実労働時間	所定内労働時間	所定外労働時間
(年平均)	日	時間	時間	時間	日	時間	時間	時間	日	時間	時間	時間
平成22年	18.7	141.8	139.6	2.2	19.0	146.1	143.0	3.1	18.6	139.0	137.4	1.6
平成23年	18.2	134.1	131.7	2.4	18.8	139.3	135.8	3.5	17.8	130.2	128.7	1.5
平成24年	16.4	129.5	125.9	3.6	17.1	138.0	134.9	3.1	15.6	118.6	114.4	4.2
(月平均)												
1月	16.6	123.1	120.0	3.1	17.1	126.9	124.9	2.0	15.8	117.5	112.9	4.6
2月	18.8	141.6	139.0	2.6	19.3	146.0	143.5	2.5	18.1	135.0	132.2	2.8
3月	19.2	147.1	143.8	3.3	19.3	148.8	146.1	2.7	19.1	144.5	140.2	4.3
4月	19.3	150.4	147.6	2.8	19.4	152.3	150.1	2.2	19.2	147.3	143.7	3.6
5月	19.3	150.0	147.6	2.4	19.8	154.6	153.1	1.5	18.7	143.2	139.5	3.7
6月	19.8	150.9	148.7	2.2	20.3	154.8	153.5	1.3	19.1	145.1	141.5	3.6
7月	19.1	149.9	148.3	1.6	19.2	153.3	152.4	0.9	18.9	145.3	142.8	2.5
8月	16.5	130.9	128.4	2.5	16.6	134.4	132.2	2.2	16.3	126.1	123.1	3.0
9月	17.8	143.5	138.9	4.6	17.7	144.6	141.9	2.7	17.9	142.1	134.8	7.3
10月	19.1	153.6	149.4	4.2	19.3	157.3	154.9	2.4	18.8	148.6	142.1	6.5
11月	19.2	153.4	149.2	4.2	19.7	160.1	156.3	3.8	18.6	144.8	140.1	4.7
12月	16.4	129.5	125.9	3.6	17.1	138.0	134.9	3.1	15.6	118.6	114.4	4.2

10表 産業及び性別常用労働者一人平均月間出勤日数、実労働時間  
(事業所規模5人以上)

(7/8)

年 月	医療,福祉											
	計				男				女			
	出勤日数	総実労働時間	所定内労働時間	所定外労働時間	出勤日数	総実労働時間	所定内労働時間	所定外労働時間	出勤日数	総実労働時間	所定内労働時間	所定外労働時間
(年平均)	日	時間	時間	時間	日	時間	時間	時間	日	時間	時間	時間
平成22年	21.0	157.1	153.4	3.7	21.0	165.2	159.9	5.3	21.0	155.5	152.1	3.4
平成23年	20.8	158.1	154.5	3.6	20.6	161.6	156.9	4.7	20.8	157.3	154.0	3.3
平成24年	20.2	151.2	146.7	4.5	20.2	155.8	150.9	4.9	20.1	150.0	145.6	4.4
(月平均)												
1月	19.6	148.7	144.1	4.6	20.2	157.6	151.5	6.1	19.5	146.6	142.3	4.3
2月	20.7	155.2	151.0	4.2	20.7	160.9	155.4	5.5	20.7	153.9	150.0	3.9
3月	20.7	154.7	150.5	4.2	20.8	161.0	155.6	5.4	20.7	153.2	149.3	3.9
4月	20.9	157.9	153.1	4.8	21.0	164.2	158.6	5.6	20.9	156.2	151.7	4.5
5月	20.5	153.3	148.7	4.6	21.2	163.5	158.3	5.2	20.4	150.8	146.4	4.4
6月	21.3	157.4	153.3	4.1	21.1	164.2	158.9	5.3	21.4	155.9	152.0	3.9
7月	20.7	154.9	150.4	4.5	20.9	163.2	157.0	6.2	20.7	152.8	148.7	4.1
8月	21.0	157.3	152.8	4.5	21.4	165.6	160.5	5.1	20.9	155.1	150.8	4.3
9月	20.2	152.2	147.9	4.3	20.3	157.0	152.0	5.0	20.2	151.0	146.9	4.1
10月	20.8	155.8	151.4	4.4	21.2	164.5	159.5	5.0	20.7	153.6	149.4	4.2
11月	20.6	154.5	150.1	4.4	20.8	160.9	155.5	5.4	20.6	152.8	148.7	4.1
12月	20.2	151.2	146.7	4.5	20.2	155.8	150.9	4.9	20.1	150.0	145.6	4.4

年 月	複合サービス事業											
	計				男				女			
	出勤日数	総実労働時間	所定内労働時間	所定外労働時間	出勤日数	総実労働時間	所定内労働時間	所定外労働時間	出勤日数	総実労働時間	所定内労働時間	所定外労働時間
(年平均)	日	時間	時間	時間	日	時間	時間	時間	日	時間	時間	時間
平成22年	18.7	146.1	140.1	6.0	20.0	155.8	148.6	7.2	17.1	134.3	129.8	4.5
平成23年	18.2	145.3	141.1	4.2	19.9	160.3	154.9	5.4	16.6	130.4	127.4	3.0
平成24年	19.2	150.4	145.5	4.9	19.6	153.2	147.8	5.4	18.8	146.8	142.4	4.4
(月平均)												
1月	18.1	140.1	133.0	7.1	18.8	147.0	138.6	8.4	17.1	129.9	124.8	5.1
2月	19.9	149.7	144.6	5.1	20.4	156.6	149.7	6.9	19.1	139.3	136.9	2.4
3月	20.3	151.6	145.4	6.2	21.1	158.7	151.6	7.1	19.1	140.4	135.8	4.6
4月	19.8	162.5	155.1	7.4	20.3	168.0	159.1	8.9	19.0	153.7	148.8	4.9
5月	20.5	166.4	160.0	6.4	20.9	170.4	162.9	7.5	19.8	160.3	155.6	4.7
6月	20.8	167.4	162.3	5.1	21.4	172.6	166.8	5.8	20.0	159.4	155.4	4.0
7月	20.7	163.2	158.8	4.4	21.2	167.2	162.1	5.1	20.2	157.7	154.3	3.4
8月	21.0	167.4	161.3	6.1	21.2	172.4	163.8	8.6	20.6	160.4	157.9	2.5
9月	19.2	153.3	147.7	5.6	19.7	160.1	152.5	7.6	18.4	143.9	141.1	2.8
10月	21.2	167.4	162.4	5.0	21.7	173.1	167.2	5.9	20.5	160.1	156.2	3.9
11月	20.6	162.7	156.8	5.9	21.2	169.5	161.7	7.8	19.8	153.7	150.2	3.5
12月	19.2	150.4	145.5	4.9	19.6	153.2	147.8	5.4	18.8	146.8	142.4	4.4

10表 産業及び性別常用労働者一人平均月間出勤日数、実労働時間  
(事業所規模5人以上)

(8/8)

年 月	サービス業(他に分類されないもの)											
	計				男				女			
	出勤日数	総実労働時間	所定内労働時間	所定外労働時間	出勤日数	総実労働時間	所定内労働時間	所定外労働時間	出勤日数	総実労働時間	所定内労働時間	所定外労働時間
	日	時間	時間	時間	日	時間	時間	時間	日	時間	時間	時間
(年平均)												
平成22年	19.7	145.1	136.9	8.2	19.8	159.1	148.5	10.6	19.5	116.0	112.8	3.2
平成23年	19.7	144.3	137.0	7.3	19.6	157.6	147.7	9.9	19.7	119.0	116.6	2.4
平成24年	20.4	146.4	138.2	8.2	21.2	166.9	154.9	12.0	19.4	122.5	118.7	3.8
(月平均)												
1月	19.3	138.7	130.7	8.0	20.1	160.2	149.0	11.2	18.3	113.1	109.0	4.1
2月	20.0	144.0	136.6	7.4	20.7	165.2	154.4	10.8	19.2	118.5	115.2	3.3
3月	20.8	149.4	140.7	8.7	21.8	173.1	159.9	13.2	19.7	121.8	118.4	3.4
4月	20.8	149.8	140.8	9.0	21.6	173.6	159.9	13.7	19.9	123.3	119.5	3.8
5月	19.7	141.1	133.3	7.8	20.5	161.8	150.6	11.2	18.8	117.0	113.1	3.9
6月	20.6	147.2	139.5	7.7	21.3	167.6	156.5	11.1	19.7	122.0	118.4	3.6
7月	20.8	147.4	140.6	6.8	21.6	170.0	160.4	9.6	19.8	120.8	117.4	3.4
8月	20.7	148.7	141.6	7.1	21.4	169.4	160.0	9.4	19.7	122.3	118.1	4.2
9月	20.0	144.5	137.0	7.5	20.7	163.8	153.6	10.2	19.1	119.0	115.1	3.9
10月	20.7	147.0	138.7	8.3	21.9	170.6	159.3	11.3	19.2	117.6	112.9	4.7
11月	21.0	149.4	141.0	8.4	21.8	171.3	158.9	12.4	20.0	124.3	120.5	3.8
12月	20.4	146.4	138.2	8.2	21.2	166.9	154.9	12.0	19.4	122.5	118.7	3.8

11表 産業及び性別調査期間末常用労働者数  
(事業所規模5人以上)

(1/8)

年 月	調査産業計								
	労働者数 計	パートタイ ム労働者	パート比率	労働者数 男	パートタイ ム労働者	パート比率	労働者数 女	パートタイ ム労働者	パート比率
(年平均)	人	人	%	人	人	%	人	人	%
平成22年	396,444	95,633	24.1	203,928	20,650	10.1	192,517	74,983	39.0
平成23年	398,065	92,670	23.3	207,173	21,456	10.4	190,894	71,214	37.3
平成24年	400,240	100,863	25.2	207,253	22,953	11.1	192,985	77,910	40.4
(月平均)									
1月	398,264	102,017	25.6	205,258	22,817	11.1	193,006	79,200	41.0
2月	399,420	103,169	25.8	206,712	22,721	11.0	192,708	80,448	41.7
3月	397,658	102,812	25.9	205,780	22,652	11.0	191,878	80,160	41.8
4月	400,885	103,632	25.9	205,913	22,157	10.8	194,972	81,475	41.8
5月	401,540	103,036	25.7	205,619	21,673	10.5	195,921	81,363	41.5
6月	400,171	101,901	25.5	205,323	21,418	10.4	194,848	80,483	41.3
7月	400,447	98,019	24.5	207,014	22,002	10.6	193,433	76,017	39.3
8月	402,901	99,076	24.6	209,606	23,224	11.1	193,295	75,852	39.2
9月	401,037	98,702	24.6	209,155	23,922	11.4	191,882	74,780	39.0
10月	400,130	98,927	24.7	208,904	24,506	11.7	191,226	74,421	38.9
11月	399,638	100,034	25.0	208,668	24,723	11.8	190,970	75,311	39.4
12月	398,564	99,352	24.9	208,463	23,927	11.5	190,101	75,425	39.7

年 月	建設業								
	労働者数 計	パートタイ ム労働者	パート比率	労働者数 男	パートタイ ム労働者	パート比率	労働者数 女	パートタイ ム労働者	パート比率
(年平均)	人	人	%	人	人	%	人	人	%
平成22年	37,446	1,307	3.5	32,947	703	2.2	4,499	604	13.4
平成23年	36,881	968	2.6	32,869	345	1.1	4,011	623	15.7
平成24年	32,686	966	3.0	28,706	499	1.7	3,979	467	11.7
(月平均)									
1月	31,006	1,031	3.3	27,013	567	2.1	3,993	464	11.6
2月	32,509	1,217	3.7	28,362	683	2.4	4,147	534	12.9
3月	31,974	1,026	3.2	27,831	548	2.0	4,143	478	11.5
4月	32,072	778	2.4	27,957	306	1.1	4,115	472	11.5
5月	32,341	1,221	3.8	28,104	645	2.3	4,237	576	13.6
6月	32,960	1,129	3.4	28,728	703	2.4	4,232	426	10.1
7月	32,710	943	2.9	28,943	559	1.9	3,767	384	10.2
8月	32,520	792	2.4	28,738	391	1.4	3,782	401	10.6
9月	32,874	861	2.6	29,031	342	1.2	3,843	519	13.5
10月	33,006	769	2.3	29,150	319	1.1	3,856	450	11.7
11月	34,023	973	2.9	30,202	526	1.7	3,821	447	11.7
12月	34,234	844	2.5	30,417	394	1.3	3,817	450	11.8

11表 産業及び性別調査期間末常用労働者数  
(事業所規模5人以上)

(2/8)

年 月	製造業								
	労働者数 計	パートタイ ム労働者	パート比率	労働者数 男	パートタイ ム労働者	パート比率	労働者数 女	パートタイ ム労働者	パート比率
(年平均)	人	人	%	人	人	%	人	人	%
平成22年	54,880	7,892	14.4	32,936	1,332	4.0	21,943	6,560	29.9
平成23年	55,155	7,195	13.1	33,595	1,287	3.8	21,560	5,908	27.4
平成24年	55,930	6,598	11.8	31,935	786	2.5	23,995	5,812	24.2
(月平均)									
1月	55,139	6,915	12.5	31,364	866	2.8	23,775	6,049	25.4
2月	54,723	6,649	12.2	31,549	707	2.2	23,174	5,942	25.6
3月	55,299	6,518	11.8	31,985	746	2.3	23,314	5,772	24.8
4月	56,139	6,597	11.8	32,448	675	2.1	23,691	5,922	25.0
5月	55,858	6,449	11.5	32,107	741	2.3	23,751	5,708	24.0
6月	55,956	6,920	12.4	32,059	793	2.5	23,897	6,127	25.6
7月	56,681	5,844	10.3	32,177	588	1.8	24,504	5,256	21.4
8月	56,639	6,540	11.5	31,982	683	2.1	24,657	5,857	23.8
9月	56,477	6,587	11.7	31,792	742	2.3	24,685	5,845	23.7
10月	56,150	6,748	12.0	31,792	965	3.0	24,358	5,783	23.7
11月	55,988	6,738	12.0	31,796	1,001	3.1	24,192	5,737	23.7
12月	56,037	6,203	11.1	32,150	889	2.8	23,887	5,314	22.2

年 月	情報通信業								
	労働者数 計	パートタイ ム労働者	パート比率	労働者数 男	パートタイ ム労働者	パート比率	労働者数 女	パートタイ ム労働者	パート比率
(年平均)	人	人	%	人	人	%	人	人	%
平成22年	5,423	307	5.7	3,233	205	6.4	2,191	102	4.6
平成23年	5,449	383	7.0	3,847	209	5.4	1,603	174	11.0
平成24年	5,024	436	8.7	3,698	40	1.1	1,325	396	29.5
(月平均)									
1月	4,992	310	6.2	3,819	26	0.7	1,173	284	24.2
2月	5,051	323	6.4	3,823	30	0.8	1,228	293	23.9
3月	5,048	366	7.3	3,832	39	1.0	1,216	327	26.9
4月	5,024	369	7.3	3,804	42	1.1	1,220	327	26.8
5月	5,026	448	8.9	3,715	46	1.2	1,311	402	30.7
6月	5,091	708	13.9	3,532	42	1.2	1,559	666	42.7
7月	5,071	449	8.9	3,699	39	1.1	1,372	410	29.9
8月	5,039	423	8.4	3,693	38	1.0	1,346	385	28.6
9月	5,024	489	9.7	3,629	48	1.3	1,395	441	31.6
10月	4,974	435	8.7	3,614	39	1.1	1,360	396	29.1
11月	5,011	485	9.7	3,620	52	1.4	1,391	433	31.1
12月	4,941	427	8.6	3,601	38	1.1	1,340	389	29.0

11表 産業及び性別調査期間末常用労働者数  
(事業所規模5人以上)

(3/8)

年 月	運輸業,郵便業								
	労働者数 計	パートタイ ム労働者	パート比率	労働者数 男	パートタイ ム労働者	パート比率	労働者数 女	パートタイ ム労働者	パート比率
(年平均)	人	人	%	人	人	%	人	人	%
平成22年	26,109	2,130	8.2	24,131	1,163	4.8	1,978	967	48.5
平成23年	25,743	2,750	10.7	23,192	1,478	6.4	2,550	1,272	49.8
平成24年	29,402	2,917	9.9	26,641	2,080	7.8	2,761	837	29.1
(月平均)									
1月	30,267	3,322	11.0	26,618	2,024	7.6	3,649	1,298	35.6
2月	30,332	3,404	11.2	26,689	2,081	7.8	3,643	1,323	36.3
3月	30,283	3,300	10.9	27,038	2,218	8.2	3,245	1,082	33.3
4月	29,665	3,257	11.0	26,517	2,137	8.1	3,148	1,120	35.6
5月	29,457	3,191	10.8	26,410	2,072	7.8	3,047	1,119	36.7
6月	29,167	3,121	10.7	26,288	2,072	7.9	2,879	1,049	36.4
7月	29,188	2,328	8.0	26,892	1,920	7.1	2,296	408	17.8
8月	28,875	2,371	8.2	26,581	1,871	7.0	2,294	500	21.8
9月	28,877	2,627	9.1	26,617	2,122	8.0	2,260	505	22.3
10月	28,890	2,654	9.2	26,663	2,148	8.1	2,227	506	22.7
11月	28,891	2,677	9.3	26,682	2,169	8.1	2,209	508	23.0
12月	28,887	2,704	9.4	26,678	2,171	8.1	2,209	533	24.1

年 月	卸売業,小売業								
	労働者数 計	パートタイ ム労働者	パート比率	労働者数 男	パートタイ ム労働者	パート比率	労働者数 女	パートタイ ム労働者	パート比率
(年平均)	人	人	%	人	人	%	人	人	%
平成22年	83,549	40,083	48.0	36,340	8,601	23.7	47,210	31,482	66.7
平成23年	81,817	37,625	46.0	38,253	9,150	23.9	43,564	28,475	65.3
平成24年	78,392	32,015	40.9	39,473	6,737	17.0	38,919	25,278	65.0
(月平均)									
1月	77,555	31,463	40.6	38,360	6,115	15.9	39,195	25,348	64.7
2月	78,038	32,177	41.2	38,389	6,063	15.8	39,649	26,114	65.9
3月	77,212	32,169	41.7	38,101	6,040	15.9	39,111	26,129	66.8
4月	78,034	32,620	41.8	38,375	6,321	16.5	39,659	26,299	66.3
5月	78,108	31,922	40.9	38,466	6,055	15.7	39,642	25,867	65.3
6月	77,577	31,551	40.7	37,730	5,727	15.2	39,847	25,824	64.8
7月	77,843	31,613	40.6	39,836	7,215	18.1	38,007	24,398	64.2
8月	79,747	32,345	40.6	41,036	7,408	18.1	38,711	24,937	64.4
9月	79,387	31,891	40.2	40,778	7,261	17.8	38,609	24,630	63.8
10月	79,421	32,157	40.5	41,471	7,864	19.0	37,950	24,293	64.0
11月	79,229	32,090	40.5	40,816	7,497	18.4	38,413	24,593	64.0
12月	78,533	32,210	41.0	40,613	7,428	18.3	37,920	24,782	65.4

11表 産業及び性別調査期間末常用労働者数  
(事業所規模5人以上)

(4/8)

年 月	金融業,保険業								
	労働者数 計	パートタイ ム労働者	パート比率	労働者数 男	パートタイ ム労働者	パート比率	労働者数 女	パートタイ ム労働者	パート比率
(年平均)	人	人	%	人	人	%	人	人	%
平成22年	13,476	776	5.8	5,996	8	0.1	7,482	768	10.3
平成23年	13,834	786	5.7	6,059	10	0.2	7,775	776	10.0
平成24年	13,630	1,348	9.9	4,995	4	0.1	8,636	1,344	15.6
(月平均)									
1月	13,780	1,386	10.1	5,243	33	0.6	8,537	1,353	15.8
2月	13,881	1,402	10.1	5,329	16	0.3	8,552	1,386	16.2
3月	12,491	1,139	9.1	4,703	0	0.0	7,788	1,139	14.6
4月	13,657	1,358	9.9	5,086	0	0.0	8,571	1,358	15.8
5月	13,685	1,346	9.8	4,966	0	0.0	8,719	1,346	15.4
6月	12,390	1,177	9.5	4,606	0	0.0	7,784	1,177	15.1
7月	12,396	1,321	10.7	4,892	0	0.0	7,504	1,321	17.6
8月	13,781	1,345	9.8	4,923	0	0.0	8,858	1,345	15.2
9月	13,675	1,370	10.0	4,922	0	0.0	8,753	1,370	15.7
10月	13,691	1,393	10.2	4,880	0	0.0	8,811	1,393	15.8
11月	13,847	1,393	10.1	4,986	0	0.0	8,861	1,393	15.7
12月	13,803	1,372	9.9	4,985	0	0.0	8,818	1,372	15.6

年 月	不動産業,物品賃貸業								
	労働者数 計	パートタイ ム労働者	パート比率	労働者数 男	パートタイ ム労働者	パート比率	労働者数 女	パートタイ ム労働者	パート比率
(年平均)	人	人	%	人	人	%	人	人	%
平成22年	3,073	245	8.0	2,083	39	1.9	989	206	20.8
平成23年	2,573	269	10.5	2,001	107	5.3	572	162	29.5
平成24年	2,692	805	29.8	1,945	401	21.4	749	404	50.5
(月平均)									
1月	2,604	365	14.0	2,054	212	10.3	550	153	27.8
2月	2,604	366	14.1	2,054	213	10.4	550	153	27.8
3月	2,742	366	13.3	2,193	213	9.7	549	153	27.9
4月	2,780	467	16.8	2,119	213	10.1	661	254	38.4
5月	2,768	458	16.5	2,119	213	10.1	649	245	37.8
6月	2,544	454	17.8	1,915	209	10.9	629	245	39.0
7月	2,706	1,225	45.3	1,757	592	33.7	949	633	66.7
8月	2,700	1,182	43.8	1,846	586	31.7	854	596	69.8
9月	2,713	1,182	43.6	1,861	586	31.5	852	596	70.0
10月	2,731	1,182	43.3	1,879	586	31.2	852	596	70.0
11月	2,712	1,206	44.5	1,771	594	33.5	941	612	65.0
12月	2,714	1,211	44.6	1,771	595	33.6	943	616	65.3



11表 産業及び性別調査期間末常用労働者数  
(事業所規模5人以上)

(5/8)

年 月	学術研究,専門・技術サービス業								
	労働者数 計	パートタイ ム労働者	パート比率	労働者数 男	パートタイ ム労働者	パート比率	労働者数 女	パートタイ ム労働者	パート比率
(年平均)	人	人	%	人	人	%	人	人	%
平成22年	6,477	207	3.2	4,536	51	1.1	1,942	156	8.1
平成23年	6,604	365	5.5	4,285	130	3.1	2,320	235	10.3
平成24年	6,747	1,545	22.9	4,223	219	5.2	2,524	1,326	52.5
(月平均)									
1月	6,944	1,583	22.8	4,277	180	4.2	2,667	1,403	52.6
2月	7,048	1,636	23.2	4,276	190	4.4	2,772	1,446	52.2
3月	7,074	1,603	22.7	4,347	169	3.9	2,727	1,434	52.6
4月	6,967	1,625	23.3	4,312	161	3.7	2,655	1,464	55.1
5月	6,433	1,182	18.4	4,166	78	1.9	2,267	1,104	48.7
6月	6,658	1,408	21.1	4,403	316	7.2	2,255	1,092	48.4
7月	6,522	1,430	21.9	4,118	185	4.5	2,404	1,245	51.8
8月	6,616	1,487	22.5	4,233	263	6.2	2,383	1,224	51.4
9月	6,651	1,636	24.6	4,154	263	6.3	2,497	1,373	55.0
10月	6,683	1,636	24.5	4,164	274	6.6	2,519	1,362	54.1
11月	6,703	1,753	26.2	4,357	315	7.2	2,346	1,438	61.3
12月	6,672	1,656	24.8	4,061	263	6.5	2,611	1,393	53.4

年 月	宿泊業,飲食サービス業								
	労働者数 計	パートタイ ム労働者	パート比率	労働者数 男	パートタイ ム労働者	パート比率	労働者数 女	パートタイ ム労働者	パート比率
(年平均)	人	人	%	人	人	%	人	人	%
平成22年	24,932	15,897	63.8	9,142	3,616	40.0	15,791	12,281	77.8
平成23年	24,889	14,335	57.6	10,432	2,894	27.8	14,458	11,441	79.1
平成24年	27,463	20,269	73.8	9,870	6,117	62.0	17,592	14,152	80.4
(月平均)									
1月	27,517	20,927	76.1	9,713	6,125	63.1	17,804	14,802	83.1
2月	27,746	21,299	76.8	10,046	6,497	64.7	17,700	14,802	83.6
3月	27,136	20,807	76.7	9,856	6,299	63.9	17,280	14,508	84.0
4月	28,442	21,708	76.3	9,316	5,884	63.2	19,126	15,824	82.7
5月	28,689	22,091	77.0	8,820	5,403	61.3	19,869	16,688	84.0
6月	27,212	20,584	75.6	8,709	5,316	61.0	18,503	15,268	82.5
7月	27,680	18,551	67.0	9,425	5,401	57.3	18,255	13,150	72.0
8月	27,835	19,038	68.4	10,593	6,407	60.5	17,242	12,631	73.3
9月	28,119	20,146	71.6	10,958	6,724	61.4	17,161	13,422	78.2
10月	27,215	19,308	70.9	10,539	6,294	59.7	16,676	13,014	78.0
11月	25,816	19,392	75.1	10,243	6,703	65.4	15,573	12,689	81.5
12月	26,145	19,375	74.1	10,231	6,353	62.1	15,914	13,022	81.8

11表 産業及び性別調査期間末常用労働者数  
(事業所規模5人以上)

(6/8)

年 月	生活関連サービス業、娯楽業								
	労働者数 計	パートタイ ム労働者	パート比率	労働者数 男	パートタイ ム労働者	パート比率	労働者数 女	パートタイ ム労働者	パート比率
(年平均)	人	人	%	人	人	%	人	人	%
平成22年	18,242	7,886	43.3	8,378	1,923	23.0	9,864	5,963	60.9
平成23年	18,878	7,322	38.8	7,972	1,156	14.2	10,907	6,166	56.5
平成24年	15,705	5,799	36.9	6,010	534	9.2	9,695	5,265	54.3
(月平均)									
1月	15,732	5,986	38.0	6,684	323	4.8	9,048	5,663	62.6
2月	15,306	5,900	38.5	6,374	319	5.0	8,932	5,581	62.5
3月	16,195	6,540	40.4	6,442	515	8.0	9,753	6,025	61.8
4月	16,240	5,195	32.0	6,775	389	5.7	9,465	4,806	50.8
5月	16,959	5,369	31.7	6,883	486	7.1	10,076	4,883	48.5
6月	17,564	5,795	33.0	7,101	485	6.8	10,463	5,310	50.8
7月	16,692	7,201	43.1	5,849	668	11.4	10,843	6,533	60.3
8月	16,748	7,295	43.6	5,941	784	13.2	10,807	6,511	60.2
9月	14,638	5,054	34.5	5,069	625	12.3	9,569	4,429	46.3
10月	14,953	5,372	35.9	5,061	621	12.3	9,892	4,751	48.0
11月	14,750	5,398	36.6	5,078	657	12.9	9,672	4,741	49.0
12月	12,796	4,742	37.1	4,598	538	11.7	8,198	4,204	51.3

年 月	教育、学習支援業								
	労働者数 計	パートタイ ム労働者	パート比率	労働者数 男	パートタイ ム労働者	パート比率	労働者数 女	パートタイ ム労働者	パート比率
(年平均)	人	人	%	人	人	%	人	人	%
平成22年	25,770	3,012	11.7	10,112	571	5.6	15,658	2,441	15.6
平成23年	25,465	4,800	18.8	10,701	1,630	15.2	14,764	3,170	21.4
平成24年	22,826	3,012	13.2	13,344	1,815	13.6	9,484	1,197	12.8
(月平均)									
1月	23,017	4,541	19.7	13,799	2,668	19.3	9,218	1,873	20.3
2月	22,573	3,909	17.3	13,679	2,365	17.3	8,894	1,544	17.4
3月	21,946	3,557	16.2	13,361	2,184	16.3	8,585	1,373	16.0
4月	21,857	3,456	15.8	13,012	2,078	16.0	8,845	1,378	15.6
5月	22,649	3,968	17.5	13,496	2,320	17.2	9,153	1,648	18.0
6月	22,713	3,969	17.5	13,496	2,261	16.8	9,217	1,708	18.5
7月	23,089	1,887	8.2	13,325	1,278	9.6	9,764	609	6.2
8月	22,594	1,393	6.2	13,105	1,059	8.1	9,489	334	3.5
9月	23,209	2,025	8.7	13,315	1,264	9.5	9,894	761	7.7
10月	23,238	2,197	9.5	13,179	1,432	10.9	10,059	765	7.6
11月	23,297	2,247	9.6	13,177	1,436	10.9	10,120	811	8.0
12月	23,891	2,992	12.5	13,177	1,432	10.9	10,714	1,560	14.6

11表 産業及び性別調査期間末常用労働者数  
(事業所規模5人以上)

(7/8)

年 月	医療,福祉								
	労働者数 計	パートタイ ム労働者	パート比率	労働者数 男	パートタイ ム労働者	パート比率	労働者数 女	パートタイ ム労働者	パート比率
(年平均)	人	人	%	人	人	%	人	人	%
平成22年	59,918	8,785	14.7	9,619	664	6.9	50,299	8,121	16.2
平成23年	64,228	8,102	12.6	10,598	970	9.1	53,630	7,132	13.3
平成24年	72,119	14,008	19.4	14,297	1,312	9.2	57,823	12,696	22.0
(月平均)									
1月	71,829	13,091	18.2	13,909	1,313	9.4	57,920	11,778	20.3
2月	72,002	14,119	19.6	13,882	1,285	9.3	58,120	12,834	22.1
3月	72,183	14,004	19.4	13,892	1,222	8.8	58,291	12,782	21.9
4月	71,618	14,207	19.8	14,057	1,259	9.0	57,561	12,948	22.5
5月	71,827	14,243	19.8	14,246	1,292	9.1	57,581	12,951	22.5
6月	72,616	14,249	19.6	14,331	1,191	8.3	58,285	13,058	22.4
7月	72,589	14,033	19.3	14,528	1,278	8.8	58,061	12,755	22.0
8月	72,272	13,982	19.3	14,547	1,277	8.8	57,725	12,705	22.0
9月	71,963	13,936	19.4	14,500	1,404	9.7	57,463	12,532	21.8
10月	71,881	13,917	19.4	14,499	1,389	9.6	57,382	12,528	21.8
11月	72,192	14,108	19.5	14,619	1,372	9.4	57,573	12,736	22.1
12月	72,571	14,374	19.8	14,632	1,482	10.1	57,939	12,892	22.3

年 月	複合サービス事業								
	労働者数 計	パートタイ ム労働者	パート比率	労働者数 男	パートタイ ム労働者	パート比率	労働者数 女	パートタイ ム労働者	パート比率
(年平均)	人	人	%	人	人	%	人	人	%
平成22年	7,604	644	8.5	4,143	31	0.8	3,461	613	17.6
平成23年	7,087	981	13.7	3,529	141	3.7	3,559	840	21.5
平成24年	5,231	129	2.5	3,085	6	0.2	2,147	123	5.7
(月平均)									
1月	5,335	238	4.5	3,181	23	0.7	2,154	215	10.0
2月	5,350	155	2.9	3,257	15	0.5	2,093	140	6.7
3月	5,352	154	2.9	3,257	15	0.5	2,095	139	6.6
4月	5,263	155	2.9	3,174	15	0.5	2,089	140	6.7
5月	5,193	140	2.7	3,142	0	0.0	2,051	140	6.8
6月	5,225	140	2.7	3,159	0	0.0	2,066	140	6.8
7月	5,150	101	2.0	2,994	0	0.0	2,156	101	4.7
8月	5,169	91	1.8	2,995	0	0.0	2,174	91	4.2
9月	5,140	91	1.8	2,988	0	0.0	2,152	91	4.2
10月	5,196	91	1.8	2,954	0	0.0	2,242	91	4.1
11月	5,196	91	1.8	2,955	0	0.0	2,241	91	4.1
12月	5,203	91	1.7	2,948	0	0.0	2,255	91	4.0

11表 産業及び性別調査期間末常用労働者数  
(事業所規模5人以上)

(8/8)

年 月	サービス業(他に分類されないもの)								
	労働者数 計	パートタイ ム労働者	パート比率	労働者数 男	パートタイ ム労働者	パート比率	労働者数 女	パートタイ ム労働者	パート比率
(年平均)	人	人	%	人	人	%	人	人	%
平成22年	27,200	6,274	23.1	18,377	1,744	9.5	8,822	4,530	51.4
平成23年	26,831	6,583	24.5	17,634	1,952	11.1	9,198	4,631	50.3
平成24年	28,541	10,834	38.0	15,610	2,253	14.4	12,931	8,581	66.4
(月平均)									
1月	28,541	10,677	37.4	15,600	2,210	14.2	12,941	8,467	65.4
2月	28,237	10,431	36.9	15,470	2,125	13.7	12,767	8,306	65.1
3月	28,781	11,087	38.5	15,455	2,312	15.0	13,326	8,775	65.8
4月	29,094	11,632	40.0	15,363	2,519	16.4	13,731	9,113	66.4
5月	28,517	10,800	37.9	15,410	2,164	14.0	13,107	8,636	65.9
6月	28,469	10,488	36.8	15,699	2,145	13.7	12,770	8,343	65.3
7月	28,466	10,920	38.4	15,306	2,121	13.9	13,160	8,799	66.9
8月	28,696	10,613	37.0	16,120	2,299	14.3	12,576	8,314	66.1
9月	28,629	10,634	37.1	16,271	2,383	14.6	12,358	8,251	66.8
10月	28,363	10,895	38.4	15,743	2,417	15.4	12,620	8,478	67.2
11月	28,252	11,310	40.0	15,050	2,243	14.9	13,202	9,067	68.7
12月	28,449	10,978	38.6	15,328	2,186	14.3	13,121	8,792	67.0

表12 産業及び就業形態別1人平均月間の賃金・労働時間・労働者数

(事業所規模5人以上)

	区 分	現金給与 総 額 (円)	定期給与 (円)	特別給与 (円)	出勤日数 (日)	総実労働 時 間 (時間)	所 定 内 労働時間 (時間)	所 定 外 労働時間 (時間)	労働者数 (人)
一 般 労 働 者	調 査 産 業 計	306,708	260,489	46,219	21.1	171.1	160.1	11.0	299,377
	建 設 業	309,220	273,906	35,314	21.8	175.9	162.0	13.9	31,720
	製 造 業	265,922	228,756	37,166	20.3	168.3	154.5	13.8	49,332
	情 報 通 信 業	456,248	376,465	79,783	20.3	163.6	149.3	14.3	4,588
	運輸業,郵便業	266,971	240,055	26,916	21.7	190.1	169.9	20.2	26,485
	卸売業,小売業	296,371	251,215	45,156	22.0	177.3	166.1	11.2	46,377
	金融業,保険業	369,359	301,443	67,916	19.6	149.4	142.8	6.6	12,282
	不動産業,物品 賃 貸 業	331,571	264,141	67,430	21.4	182.1	171.5	10.6	1,887
	学術研究,専門・技 術 サービス業	366,610	291,271	75,339	19.8	168.6	153.1	15.5	5,202
	宿泊業,飲食 サ ー ビ ス 業	213,613	199,507	14,106	21.8	172.5	160.3	12.2	7,194
	生活関連サービス 業 , 娯 楽 業	227,250	211,849	15,401	22.3	184.1	169.8	14.3	9,906
	教育,学習支援業	471,459	372,652	98,807	19.5	156.5	152.9	3.6	19,814
	医 療 , 福 祉	311,824	256,839	54,985	21.1	166.7	161.4	5.3	58,111
	複合サービス事業	315,517	257,825	57,692	20.3	159.9	154.0	5.9	5,102
	サ ー ビ ス 業 (他に分類されないもの)	238,557	216,805	21,752	21.4	170.8	160.2	10.6	17,707
パ ー ト タ イ ム 労 働 者	調 査 産 業 計	94,403	91,614	2,789	18.9	107.6	103.3	4.3	100,863
	建 設 業	84,873	83,106	1,767	13.3	83.7	82.0	1.7	966
	製 造 業	107,624	103,936	3,688	20.3	138.2	132.1	6.1	6,598
	情 報 通 信 業	130,887	130,394	493	20.3	141.5	139.7	1.8	436
	運輸業,郵便業	105,726	98,128	7,598	18.1	108.0	105.0	3.0	2,917
	卸売業,小売業	93,430	90,614	2,816	20.2	112.0	105.3	6.7	32,015
	金融業,保険業	92,376	86,463	5,913	17.3	97.2	95.9	1.3	1,348
	不動産業,物品 賃 貸 業	171,762	160,081	11,681	23.6	203.5	182.9	20.6	805
	学術研究,専門・技 術 サービス業	107,608	106,871	737	17.5	107.6	105.4	2.2	1,545
	宿泊業,飲食 サ ー ビ ス 業	85,944	85,174	770	18.7	104.4	100.1	4.3	20,269
	生活関連サービス 業 , 娯 楽 業	72,899	70,965	1,934	17.0	89.8	88.4	1.4	5,799
	教育,学習支援業	89,095	79,620	9,475	11.4	57.3	57.2	0.1	3,012
	医 療 , 福 祉	107,313	103,293	4,020	18.7	103.2	102.4	0.8	14,008
	複合サービス事業	106,374	101,760	4,614	12.6	101.7	100.7	1.0	129
	サ ー ビ ス 業 (他に分類されないもの)	89,215	88,296	919	18.7	106.1	102.6	3.5	10,834

## 2 事業所規模30人以上

表1 産業別名目賃金指数(現金給与総額)

(事業所規模30人以上)

平成22年=100

区 分	調 査 産業計	対前年比	建設業	製造業	情報通信業	運輸業、 郵便業	卸売業、 小売業	金融業、 保険業	教育、 学習支援業	医療、 福祉	複合サー ビス事業
19年	106.5	△ 2.2	89.2	100.4	109.4	88.1	97.7	125.6	97.9	139.0	97.7
20年	104.1	△ 2.3	92.8	101.0	93.0	100.3	99.9	115.7	101.7	114.5	89.6
21年	98.8	△ 5.1	90.0	93.2	84.8	105.2	99.2	102.8	105.2	96.9	71.7
22年	100.0	1.2	100.0	100.0	100.0	100.0	100.0	100.0	100.0	100.0	100.0
23年	100.0	0.0	107.4	99.0	106.6	88.6	105.2	100.4	98.3	102.9	97.1
24年	99.4	△ 0.6	118.8	99.3	106.8	79.5	113.1	95.1	93.3	104.7	107.1
平成24年1月	87.7	△ 4.1	103.8	85.1	91.0	74.8	97.7	96.8	74.4	90.5	84.7
2月	86.3	1.1	105.9	85.2	85.6	75.6	94.2	83.0	74.6	89.0	84.5
3月	86.1	0.3	97.8	86.7	87.0	74.5	102.4	79.1	76.1	89.3	84.4
4月	84.7	△ 2.7	92.4	86.3	86.8	72.2	99.3	80.2	74.6	89.4	129.3
5月	83.4	△ 1.1	99.3	83.9	91.9	68.3	98.6	75.4	73.8	89.0	86.1
6月	140.1	△ 6.8	91.7	145.2	168.3	80.3	142.0	175.4	181.9	163.0	94.8
7月	108.3	11.9	224.8	110.8	91.3	97.2	125.7	80.1	73.5	102.2	130.0
8月	89.2	△ 0.8	105.6	88.1	90.9	70.0	108.5	79.9	73.3	91.8	86.5
9月	84.6	△ 1.9	92.0	84.1	90.1	70.2	96.6	78.2	73.0	87.8	85.2
10月	86.4	△ 0.9	98.9	84.7	112.8	73.5	96.3	79.7	72.6	87.8	87.9
11月	88.1	△ 1.9	97.6	87.3	89.2	70.5	107.5	78.6	73.2	91.0	88.0
12月	174.7	1.7	215.3	164.2	197.1	126.6	188.2	155.2	199.0	186.1	244.2

表2 産業別実質賃金指数(現金給与総額)

(事業所規模30人以上)

平成22年=100

区 分	調 査 産業計	対前年比	建設業	製造業	情報通信業	運輸業、 郵便業	卸売業、 小売業	金融業、 保険業	教育、 学習支援業	医療、 福祉	複合サー ビス事業
19年	106.7	△ 1.9	89.4	100.6	109.6	88.3	97.9	125.9	98.1	139.3	97.9
20年	101.5	△ 4.9	90.4	98.4	90.6	97.8	97.4	112.8	99.1	111.6	87.3
21年	98.4	△ 3.1	89.6	92.8	84.5	104.8	98.8	102.4	104.8	96.5	71.4
22年	100.0	1.6	100.0	100.0	100.0	100.0	100.0	100.0	100.0	100.0	100.0
23年	99.7	△ 0.3	107.1	98.7	106.3	88.3	104.9	100.1	98.0	102.6	96.8
24年	99.9	0.2	119.4	99.8	107.3	79.9	113.7	95.6	93.8	105.2	107.6
平成24年1月	87.7	△ 3.6	104.1	85.4	91.3	75.0	98.0	97.1	74.6	90.8	85.0
2月	86.3	1.4	106.0	85.3	85.7	75.7	94.3	83.1	74.7	89.1	84.6
3月	86.1	0.0	96.9	85.9	86.2	73.8	101.5	78.4	75.4	88.5	83.6
4月	84.7	△ 2.9	91.6	85.5	86.0	71.6	98.4	79.5	73.9	88.6	128.1
5月	83.4	△ 1.1	98.4	83.2	91.1	67.7	97.7	74.7	73.1	88.2	85.3
6月	140.1	△ 5.6	92.3	146.2	169.5	80.9	143.0	176.6	183.2	164.1	95.5
7月	108.3	14.0	227.5	112.1	92.4	98.4	127.2	81.1	74.4	103.4	131.6
8月	89.2	1.0	107.1	89.4	92.2	71.0	110.0	81.0	74.3	93.1	87.7
9月	84.6	△ 0.9	92.9	84.9	91.0	70.9	97.6	79.0	73.7	88.7	86.1
10月	86.4	0.0	99.9	85.6	113.9	74.2	97.3	80.5	73.3	88.7	88.8
11月	88.1	△ 1.3	98.8	88.4	90.3	71.4	108.8	79.6	74.1	92.1	89.1
12月	174.7	2.3	217.9	166.2	199.5	128.1	190.5	157.1	201.4	188.4	247.2

表3 産業別名目賃金指数(きまって支給する給与)

(事業所規模30人以上)

平成22年=100

区 分	調 査 産業計	対前年比	建設業	製造業	情報通信業	運輸業, 郵便業	卸売業, 小売業	金融業, 保険業	教育, 学習支援業	医療, 福祉	複合サー ビス事業
19年	103.7	△ 1.1	86.3	97.5	105.1	91.8	94.4	117.9	97.9	130.6	94.2
20年	101.1	△ 2.4	89.8	97.1	91.5	101.8	96.7	107.6	103.2	107.7	84.6
21年	98.7	△ 2.4	91.2	94.1	86.1	102.9	98.9	102.0	105.0	97.4	83.3
22年	100.0	1.3	100.0	100.0	100.0	100.0	100.0	100.0	100.0	100.0	100.0
23年	99.6	△ 0.4	105.8	98.1	106.3	90.0	101.9	100.8	97.9	103.4	99.2
24年	99.0	△ 0.6	105.7	98.2	112.4	83.1	106.3	97.7	95.9	102.9	103.1
平成24年1月	100.3	0.2	114.0	96.5	107.6	87.5	105.0	103.4	96.6	105.0	101.8
2月	100.7	1.3	116.3	98.8	109.3	88.4	102.5	101.6	96.9	103.4	101.6
3月	100.3	1.8	107.4	99.4	110.8	86.1	107.6	97.8	98.7	103.0	101.4
4月	98.1	△ 1.3	101.5	98.9	110.7	81.6	107.5	99.2	96.9	102.9	102.6
5月	97.7	△ 1.3	99.4	96.9	117.1	79.8	107.2	93.2	95.9	103.1	103.5
6月	97.7	△ 1.1	100.8	99.3	102.2	80.1	105.4	90.7	95.5	103.1	102.5
7月	98.2	△ 1.0	105.6	98.3	114.8	80.5	105.4	99.0	95.4	101.6	101.4
8月	98.1	△ 1.9	100.3	97.4	116.0	82.0	107.9	98.8	95.1	101.7	103.3
9月	98.0	△ 0.6	101.1	97.5	114.6	82.2	105.8	96.6	94.7	101.8	102.4
10月	98.9	△ 0.9	108.6	97.9	114.3	82.7	105.4	98.5	94.3	102.1	105.6
11月	99.4	△ 1.3	107.2	99.2	113.6	81.8	106.8	97.2	95.0	103.1	105.8
12月	100.0	△ 1.1	106.3	98.5	117.3	84.6	108.9	96.4	95.4	103.8	105.2

表4 産業別実質賃金指数(きまって支給する給与)

(事業所規模30人以上)

平成22年=100

区 分	調 査 産業計	対前年比	建設業	製造業	情報通信業	運輸業, 郵便業	卸売業, 小売業	金融業, 保険業	教育, 学習支援業	医療, 福祉	複合サー ビス事業
19年	103.9	△ 0.8	86.5	97.7	105.3	92.0	94.6	118.1	98.1	130.9	94.4
20年	98.5	△ 5.2	87.5	94.6	89.2	99.2	94.2	104.9	100.6	105.0	82.5
21年	98.3	△ 0.2	90.8	93.7	85.8	102.5	98.5	101.6	104.6	97.0	83.0
22年	100.0	1.7	100.0	100.0	100.0	100.0	100.0	100.0	100.0	100.0	100.0
23年	99.3	△ 0.7	105.5	97.8	106.0	89.7	101.6	100.5	97.6	103.1	98.9
24年	99.5	0.2	106.2	98.7	113.0	83.5	106.8	98.2	96.4	103.4	103.6
平成24年1月	100.6	0.6	99.0	97.5	102.3	96.5	101.3	101.2	99.6	103.3	101.4
2月	100.8	1.6	98.6	96.5	105.4	92.9	100.1	97.5	99.7	102.9	101.3
3月	99.4	1.5	102.8	93.3	104.0	89.5	98.4	99.6	99.9	102.4	99.6
4月	97.2	△ 1.4	106.3	95.3	103.8	90.7	101.1	99.9	97.5	103.9	97.9
5月	96.8	△ 1.2	107.4	95.6	110.0	89.0	100.6	99.9	97.5	100.6	97.5
6月	98.4	0.2	106.3	98.9	104.1	87.6	99.0	99.0	96.9	101.1	94.6
7月	99.4	0.8	109.4	98.4	104.7	88.1	101.5	102.5	96.0	100.6	96.5
8月	99.5	0.0	108.5	98.7	107.2	88.9	102.8	98.9	95.4	103.6	97.4
9月	99.0	0.4	103.5	98.6	104.3	88.0	100.0	100.8	95.2	103.1	97.7
10月	99.9	0.0	108.2	99.9	107.2	87.2	103.5	101.8	97.0	103.8	98.0
11月	100.6	△ 0.8	108.1	100.9	110.1	89.1	105.7	103.7	98.9	104.8	104.5
12月	101.2	△ 0.5	107.7	100.5	109.7	90.3	105.7	101.9	97.8	108.2	100.6

表5 産業別総実労働時間指数

(事業所規模30人以上)

平成22年=100

区 分	調 査 産業計	対前年比	建設業	製造業	情報通信業	運輸業、 郵便業	卸売業、 小売業	金融業、 保険業	教育、 学習支援業	医療、 福祉	複合サー ビス事業
19年	101.6	△ 2.0	92.9	101.4	107.7	106.4	97.4	107.6	100.9	98.7	102.5
20年	101.4	△ 0.2	101.1	100.4	106.3	105.6	100.0	105.1	92.7	100.2	97.6
21年	99.1	△ 2.2	95.2	96.8	101.5	100.6	99.9	102.2	99.0	99.1	105.1
22年	100.0	0.9	100.0	100.0	100.0	100.0	100.0	100.0	100.0	100.0	100.0
23年	99.0	△ 1.0	98.2	97.2	101.2	100.5	99.3	98.2	101.6	99.2	99.7
24年	99.6	0.6	95.0	98.9	104.6	101.3	100.2	99.7	101.2	97.2	103.1
平成24年1月	96.1	△ 0.1	99.3	90.8	93.7	101.0	100.2	93.6	91.3	95.8	88.7
2月	100.3	3.4	108.6	100.0	107.9	101.0	97.9	98.6	104.1	97.1	95.5
3月	100.0	3.5	98.3	99.6	109.4	103.3	99.0	101.0	106.4	96.8	95.8
4月	100.6	1.0	91.0	97.6	103.7	103.7	101.6	103.6	111.1	99.6	106.3
5月	98.5	2.7	83.4	95.3	103.3	101.0	99.1	99.5	111.2	98.4	109.7
6月	101.5	0.6	92.9	101.6	107.9	102.5	101.3	103.8	110.0	98.2	109.2
7月	101.2	0.2	97.2	101.0	107.0	103.1	99.9	104.7	104.4	97.7	108.2
8月	99.1	△ 1.3	88.3	97.0	103.9	103.0	101.2	98.5	88.3	99.1	109.2
9月	98.8	△ 1.2	94.4	99.6	104.1	100.6	100.4	94.8	98.2	94.8	99.7
10月	99.8	0.0	91.0	100.4	103.9	98.8	96.9	99.3	105.0	98.2	109.8
11月	101.2	0.8	96.2	104.3	105.8	98.2	102.0	102.6	100.3	96.6	106.0
12月	97.9	△ 1.7	99.5	100.1	104.8	98.8	102.3	95.8	83.5	94.1	98.6

表6 産業別所定内労働時間指数

(事業所規模30人以上)

平成22年=100

区 分	調 査 産業計	対前年比	建設業	製造業	情報通信業	運輸業、 郵便業	卸売業、 小売業	金融業、 保険業	教育、 学習支援業	医療、 福祉	複合サー ビス事業
19年	100.9	△ 1.6	106.0	101.3	105.4	96.7	96.3	105.8	99.5	97.4	103.6
20年	101.4	0.5	113.3	101.0	104.6	96.6	100.1	105.7	91.9	100.1	103.0
21年	99.8	△ 1.5	104.4	98.8	102.0	95.6	100.8	102.0	98.6	99.4	107.8
22年	100.0	0.2	100.0	100.0	100.0	100.0	100.0	100.0	100.0	100.0	100.0
23年	99.3	0.2	93.8	98.5	100.5	103.2	98.6	98.3	102.1	99.0	100.0
24年	100.2	0.9	102.0	99.8	104.6	102.5	99.8	100.1	101.7	97.0	103.5
平成24年1月	95.7	0.0	91.9	91.7	93.9	103.8	98.5	93.6	91.7	95.3	88.5
2月	100.6	3.3	105.3	101.7	107.5	101.6	98.3	98.9	104.5	97.0	96.1
3月	100.3	3.4	101.8	100.2	109.3	104.0	99.0	101.8	106.7	96.7	96.0
4月	101.3	1.1	98.8	98.5	102.5	104.5	101.6	104.0	110.7	99.3	104.9
5月	99.7	3.5	95.0	96.3	102.4	102.4	98.8	100.6	112.0	98.1	109.1
6月	102.9	0.8	104.0	103.3	109.4	104.1	101.8	104.3	110.8	98.3	110.0
7月	102.1	0.6	106.2	101.9	107.4	103.9	100.0	104.9	105.4	97.4	109.5
8月	99.7	△ 1.1	99.9	96.9	103.4	103.0	99.9	99.4	88.5	98.9	109.3
9月	99.8	△ 0.7	108.0	100.1	104.7	101.9	100.3	94.9	99.1	94.7	100.3
10月	100.5	0.6	98.9	100.5	104.0	100.6	97.0	99.6	105.8	97.8	111.9
11月	102.2	1.8	107.8	105.6	106.1	100.2	101.7	103.7	101.0	96.3	107.1
12月	98.1	△ 1.1	106.2	100.7	104.5	99.6	100.8	95.5	84.1	93.8	99.4



表7 産業別所定外労働時間指数

(事業所規模30人以上)

平成22年=100

区 分	調 査 産業計	対前年比	建設業	製造業	情報通信業	運輸業, 郵便業	卸売業, 小売業	金融業, 保険業	教育, 学習支援業	医療, 福祉	複合サー ビス事業
19年	111.6	△ 6.5	35.2	102.8	137.6	173.2	123.8	140.8	206.1	147.1	126.1
20年	102.1	△ 8.5	46.3	96.0	130.9	165.1	103.1	95.0	150.1	111.6	120.4
21年	89.6	△ 12.3	51.1	77.3	93.5	132.3	80.0	105.8	123.6	90.9	24.9
22年	100.0	11.6	100.0	100.0	100.0	100.0	100.0	100.0	100.0	100.0	100.0
23年	96.1	△ 3.9	100.5	84.6	112.2	77.7	114.0	97.5	72.7	106.3	88.1
24年	90.8	△ 5.5	56.2	90.5	104.1	79.5	111.6	91.3	57.5	104.8	88.1
平成24年1月	101.0	△ 2.4	106.5	81.6	90.4	66.8	143.9	93.2	55.0	114.3	92.2
2月	97.1	5.3	100.8	83.6	111.5	84.7	91.2	93.2	70.0	102.0	76.5
3月	96.2	3.4	70.0	93.4	110.6	86.2	103.5	85.1	80.0	100.0	88.2
4月	91.3	0.2	50.2	88.2	119.2	84.7	105.3	94.6	135.0	108.2	143.1
5月	82.7	△ 9.1	31.7	84.9	113.5	77.6	110.5	79.7	50.0	106.1	123.5
6月	81.7	△ 5.2	41.0	85.5	86.5	77.6	94.7	93.2	45.0	95.9	86.3
7月	88.5	△ 7.2	51.3	91.4	101.0	84.2	101.8	102.7	30.0	106.1	68.6
8月	91.3	△ 6.0	35.8	97.4	110.6	91.3	133.3	82.4	70.0	104.1	103.9
9月	85.6	△ 9.9	34.2	95.4	95.2	77.6	105.3	93.2	30.0	98.0	80.4
10月	90.4	△ 9.2	49.8	98.7	101.0	72.4	98.2	94.6	40.0	110.2	49.0
11月	87.5	△ 14.4	42.1	92.1	101.0	70.9	112.3	82.4	45.0	108.2	72.5
12月	96.2	△ 9.8	61.0	94.1	108.7	80.1	138.6	101.4	40.0	104.1	72.5

表8 産業別雇用指数

(事業所規模30人以上)

平成22年=100

区 分	調 査 産業計	対前年比	建設業	製造業	情報通信業	運輸業, 郵便業	卸売業, 小売業	金融業, 保険業	教育, 学習支援業	医療, 福祉	複合サー ビス事業
19年	95.5	3.2	102.8	109.3	108.4	82.9	102.9	86.0	101.4	87.7	127.5
20年	99.3	3.9	93.3	108.7	114.9	91.2	103.9	90.8	105.6	93.6	123.1
21年	98.7	△ 0.6	95.3	99.8	111.6	97.4	105.1	93.9	102.1	98.7	45.2
22年	100.0	1.4	100.0	100.0	100.0	100.0	100.0	100.0	100.0	100.0	100.0
23年	99.3	△ 0.7	93.9	97.0	97.2	102.4	93.0	102.2	100.0	108.9	94.6
24年	99.5	0.2	82.8	105.1	97.0	104.4	83.7	98.5	100.3	112.3	90.7
平成24年1月	98.3	△ 0.2	84.3	103.3	95.4	104.5	84.1	100.6	101.6	110.4	92.2
2月	98.3	0.7	84.3	103.4	95.8	104.8	84.3	101.1	100.9	110.5	92.2
3月	98.6	1.6	82.9	104.8	96.7	104.5	83.8	98.7	97.5	110.4	92.2
4月	100.2	0.9	81.4	106.9	96.4	105.3	83.8	98.8	100.0	112.7	91.6
5月	100.2	△ 0.1	80.6	106.1	96.9	105.2	84.1	98.7	100.1	113.4	91.0
6月	99.7	△ 0.4	80.7	106.2	98.9	105.1	84.0	79.0	100.1	114.2	91.0
7月	100.5	0.2	80.9	106.6	98.3	104.9	84.0	99.1	100.1	113.9	89.7
8月	100.1	0.0	80.3	106.3	97.3	103.7	83.7	100.2	99.6	113.1	89.7
9月	100.0	△ 0.1	83.7	105.6	96.9	103.7	83.3	100.2	101.4	112.3	89.7
10月	99.8	0.2	83.7	104.4	96.9	103.9	83.1	101.1	101.6	111.9	89.7
11月	99.3	△ 0.6	84.9	103.7	98.0	103.5	82.9	102.5	100.6	112.1	89.7
12月	98.7	0.2	86.2	103.9	95.9	103.5	83.2	102.2	100.6	112.9	89.7

9表 産業及び性別常用労働者一人平均月間現金給与額

(1/8)

(事業所規模30人以上)

年 月	調査産業計										
	計					男			女		
	現金給与 総 額	きまって支 給する給与	所定内給与		特別に支払 われた給与	現金給与 総 額	きまって支 給する給与	特別に支払 われた給与	現金給与 総 額	きまって支 給する給与	特別に支払 われた給与
			給与	超過労働 給 与							
(年平均)	円	円	円	円	円	円	円	円	円	円	円
平成22年	270,672	231,280	213,089	18,191	39,392	340,957	289,153	51,804	194,415	168,490	25,925
平成23年	271,861	231,242	213,617	17,625	40,619	340,435	286,919	53,516	198,926	172,023	26,903
平成24年	267,397	227,437	212,009	15,428	39,960	337,981	284,620	53,361	193,314	167,420	25,894
(月平均)											
1月	234,983	230,526	213,157	17,369	4,457	298,294	292,031	6,263	167,910	165,365	2,545
2月	231,814	231,501	213,823	17,678	313	293,866	293,518	348	165,561	165,285	276
3月	232,937	229,823	213,568	16,255	3,114	293,928	289,635	4,293	167,997	166,138	1,859
4月	230,053	225,629	209,941	15,688	4,424	286,399	281,187	5,212	171,001	167,403	3,598
5月	226,390	224,544	209,643	14,901	1,846	283,168	280,130	3,038	167,153	166,551	602
6月	374,051	224,629	210,778	13,851	149,422	467,771	279,187	188,584	275,659	167,350	108,309
7月	287,784	225,284	210,469	14,815	62,500	373,147	280,986	92,161	198,510	167,030	31,480
8月	236,699	225,449	210,623	14,826	11,250	296,579	280,741	15,838	174,524	168,038	6,486
9月	225,486	225,256	210,841	14,415	230	281,395	281,212	183	167,396	167,117	279
10月	229,940	227,286	212,285	15,001	2,654	289,518	284,703	4,815	168,128	167,717	411
11月	234,249	228,620	213,876	14,744	5,629	291,957	285,908	6,049	173,901	168,711	5,190
12月	463,313	229,916	214,278	15,638	233,397	599,165	286,441	312,724	319,171	169,942	149,229

年 月	建設業										
	計					男			女		
	現金給与 総 額	きまって支 給する給与	所定内給与		特別に支払 われた給与	現金給与 総 額	きまって支 給する給与	特別に支払 われた給与	現金給与 総 額	きまって支 給する給与	特別に支払 われた給与
			給与	超過労働 給 与							
(年平均)	円	円	円	円	円	円	円	円	円	円	円
平成22年	304,215	277,131	241,351	35,780	27,084	311,117	283,058	28,059	190,013	179,059	10,954
平成23年	301,423	270,537	242,760	27,777	30,886	309,064	277,151	31,913	177,909	163,630	14,279
平成24年	416,463	337,416	287,189	50,227	79,047	439,586	358,060	81,526	276,456	212,418	64,038
(月平均)											
1月	363,497	363,497	268,903	94,594	0	389,300	389,300	0	206,886	206,886	0
2月	370,848	370,848	277,981	92,867	0	394,659	394,659	0	225,559	225,559	0
3月	342,596	342,596	277,906	64,690	0	364,215	364,215	0	211,521	211,521	0
4月	323,817	323,817	275,933	47,884	0	344,388	344,388	0	201,113	201,113	0
5月	347,890	317,074	286,314	30,760	30,816	366,600	333,396	33,204	236,147	219,592	16,555
6月	321,430	321,430	287,257	34,173	0	339,025	339,025	0	215,297	215,297	0
7月	787,549	336,773	291,865	44,908	450,776	814,421	356,458	457,963	626,058	218,472	407,586
8月	370,036	320,103	288,132	31,971	49,933	393,197	338,431	54,766	232,738	211,456	21,282
9月	322,352	322,352	293,066	29,286	0	341,813	341,813	0	205,516	205,516	0
10月	346,525	346,525	303,390	43,135	0	369,350	369,350	0	210,989	210,989	0
11月	341,922	341,922	304,849	37,073	0	362,363	362,363	0	214,349	214,349	0
12月	754,337	339,225	290,635	48,590	415,112	788,086	359,858	428,228	540,480	208,480	332,000

9表 産業及び性別常用労働者一人平均月間現金給与額  
(事業所規模30人以上)

(2/8)

年 月	製造業										
	計					男			女		
	現金給与 総 額	きまって支 給する給与			特別に支払 われた給与	現金給与 総 額	きまって支 給する給与	特別に支払 われた給与	現金給与 総 額	きまって支 給する給与	特別に支払 われた給与
		所定内給与	超過労働 給 与								
(年平均)	円	円	円	円	円	円	円	円	円	円	円
平均22年	262,090	225,964	199,012	26,952	36,126	329,227	279,048	50,179	161,064	146,085	14,979
平均23年	263,117	224,522	199,413	25,109	38,595	333,290	278,614	54,676	159,708	144,810	14,898
平均24年	255,782	218,045	195,737	22,308	37,737	330,078	275,646	54,432	158,078	142,297	15,781
(月平均)											
1月	219,145	214,176	192,443	21,733	4,969	281,852	275,424	6,428	137,856	134,777	3,079
2月	219,469	219,338	197,703	21,635	131	278,066	277,863	203	141,706	141,671	35
3月	223,485	220,711	198,457	22,254	2,774	281,362	277,433	3,929	146,264	145,032	1,232
4月	222,210	219,568	196,800	22,768	2,642	280,265	277,767	2,498	144,504	141,669	2,835
5月	216,124	215,155	193,428	21,727	969	274,170	272,689	1,481	139,288	138,997	291
6月	374,112	220,480	199,498	20,982	153,632	508,904	277,566	231,338	195,477	144,826	50,651
7月	287,583	219,325	195,813	23,512	68,258	363,725	276,243	87,482	187,870	144,787	43,083
8月	226,923	216,313	193,751	22,562	10,610	289,349	274,834	14,515	146,297	140,731	5,566
9月	216,551	216,425	192,758	23,667	126	273,803	273,612	191	142,829	142,786	43
10月	218,194	217,378	194,301	23,077	816	276,415	275,187	1,228	143,060	142,774	286
11月	223,855	219,072	197,235	21,837	4,783	283,555	275,445	8,110	145,705	145,277	428
12月	420,527	218,655	196,903	21,752	201,872	563,507	273,854	289,653	227,482	144,128	83,354

年 月	情報通信業										
	計					男			女		
	現金給与 総 額	きまって支 給する給与			特別に支払 われた給与	現金給与 総 額	きまって支 給する給与	特別に支払 われた給与	現金給与 総 額	きまって支 給する給与	特別に支払 われた給与
		所定内給与	超過労働 給 与								
(年平均)	円	円	円	円	円	円	円	円	円	円	円
平成22年	407,488	319,473	298,266	21,207	88,015	435,861	340,444	95,417	300,455	240,364	60,091
平成23年	404,859	317,979	294,891	23,088	86,880	433,941	339,961	93,980	295,469	235,296	60,173
平成24年	484,144	398,354	367,274	31,080	85,790	541,255	444,602	96,653	332,682	275,702	56,980
(月平均)											
1月	412,149	381,458	357,764	23,694	30,691	448,572	412,787	35,785	295,029	280,716	14,313
2月	387,666	387,521	360,273	27,248	145	420,234	420,043	191	283,295	283,295	0
3月	393,874	392,904	366,054	26,850	970	425,029	423,962	1,067	295,536	294,872	664
4月	392,981	392,606	363,292	29,314	375	430,004	429,508	496	277,893	277,893	0
5月	416,324	414,990	380,207	34,783	1,334	466,179	464,496	1,683	283,953	283,546	407
6月	762,242	362,178	337,763	24,415	400,064	899,271	417,718	481,553	488,697	251,308	237,389
7月	413,313	406,846	375,153	31,693	6,467	464,456	458,499	5,957	285,262	277,518	7,744
8月	411,488	411,284	375,636	35,648	204	463,613	463,329	284	279,854	279,854	0
9月	408,221	406,401	372,440	33,961	1,820	466,418	464,241	2,177	272,073	271,088	985
10月	511,005	405,344	373,664	31,680	105,661	595,490	458,531	136,959	294,356	268,954	25,402
11月	403,984	402,646	367,142	35,504	1,338	458,321	456,607	1,714	267,558	267,166	392
12月	892,572	415,746	377,773	37,973	476,826	1,002,565	468,248	534,317	614,132	282,841	331,291

9表 産業及び性別常用労働者一人平均月間現金給与額  
(事業所規模30人以上)

(3/8)

年 月	運輸業,郵便業										
	計					男			女		
	現金給与 総 額	きまって支 給する給与	所定内給与		特別に支払 われた給与	現金給与 総 額	きまって支 給する給与	特別に支払 われた給与	現金給与 総 額	きまって支 給する給与	特別に支払 われた給与
			所定内給与	超過労働 給 与							
(年平均)	円	円	円	円	円	円	円	円	円	円	円
平成22年	357,417	304,684	254,078	50,606	52,733	373,205	318,127	55,078	197,428	168,455	28,973
平成23年	342,638	296,555	245,779	50,776	46,083	358,393	310,171	48,222	194,987	168,949	26,038
平成24年	255,418	228,325	203,259	25,066	27,093	263,365	235,443	27,922	173,220	154,694	18,526
(月平均)											
1月	240,553	240,553	220,948	19,605	0	250,778	250,778	0	156,435	156,435	0
2月	242,905	242,886	215,697	27,189	19	253,869	253,848	21	152,943	152,943	0
3月	239,518	236,492	208,203	28,289	3,026	247,579	244,532	3,047	159,019	156,200	2,819
4月	232,230	224,076	197,172	26,904	8,154	238,458	230,456	8,002	166,280	156,507	9,773
5月	219,488	219,250	192,902	26,348	238	225,897	225,636	261	150,466	150,466	0
6月	258,126	220,136	196,813	23,323	37,990	265,698	226,286	39,412	174,976	152,599	22,377
7月	316,170	221,019	197,016	24,003	95,151	325,210	227,265	97,945	215,689	151,594	64,095
8月	225,197	225,197	198,604	26,593	0	231,809	231,809	0	152,981	152,981	0
9月	225,762	225,762	200,468	25,294	0	231,090	231,090	0	166,379	166,379	0
10月	236,192	227,251	202,993	24,258	8,941	242,479	233,463	9,016	166,101	158,003	8,098
11月	226,733	224,668	202,080	22,588	2,065	232,692	230,774	1,918	159,913	156,200	3,713
12月	407,002	232,582	207,934	24,648	174,420	417,919	239,787	178,132	284,015	151,416	132,599

年 月	卸売業,小売業										
	計					男			女		
	現金給与 総 額	きまって支 給する給与	所定内給与		特別に支払 われた給与	現金給与 総 額	きまって支 給する給与	特別に支払 われた給与	現金給与 総 額	きまって支 給する給与	特別に支払 われた給与
			所定内給与	超過労働 給 与							
(年平均)	円	円	円	円	円	円	円	円	円	円	円
平成22年	165,972	151,713	145,871	5,842	14,259	234,956	209,316	25,640	122,999	115,829	7,170
平成23年	171,578	152,243	145,945	6,298	19,335	244,887	211,597	33,290	125,798	115,178	10,620
平成24年	192,034	164,868	156,661	8,207	27,166	299,414	246,856	52,558	123,322	112,405	10,917
(月平均)											
1月	166,021	162,944	152,886	10,058	3,077	245,417	240,940	4,477	114,486	112,318	2,168
2月	160,026	159,073	152,006	7,067	953	240,559	238,515	2,044	108,011	107,763	248
3月	174,035	166,878	159,165	7,713	7,157	267,203	252,281	14,922	114,424	112,236	2,188
4月	168,758	166,702	158,297	8,405	2,056	256,375	253,369	3,006	114,057	112,595	1,462
5月	167,571	166,319	158,164	8,155	1,252	252,587	249,967	2,620	113,782	113,395	387
6月	241,299	163,545	155,983	7,562	77,754	386,012	244,078	141,934	149,140	112,259	36,881
7月	213,520	163,552	155,820	7,732	49,968	340,777	243,212	97,565	129,589	111,013	18,576
8月	184,386	167,311	157,862	9,449	17,075	280,250	247,100	33,150	123,395	116,548	6,847
9月	164,063	164,063	156,545	7,518	0	247,754	247,754	0	111,941	111,941	0
10月	163,545	163,545	156,486	7,059	0	244,314	244,314	0	112,024	112,024	0
11月	182,615	165,630	157,254	8,376	16,985	269,045	248,513	20,532	127,304	112,590	14,714
12月	306,727	168,936	159,559	9,377	137,791	530,518	252,596	277,922	160,262	114,183	46,079

9表 産業及び性別常用労働者一人平均月間現金給与額  
(事業所規模30人以上)

(4/8)

金融業,保険業											
年 月	計					男			女		
	現金給与 総 額				特別に支払 われた給与	現金給与 総 額			現金給与 総 額		
		きまって支 給する給与	所定内給与	超過労働 給 与			きまって支 給する給与	特別に支払 われた給与			
(年平均)	円	円	円	円	円	円	円	円	円	円	円
平成22年	364,741	293,116	279,215	13,901	71,625	528,807	406,702	122,105	242,061	208,182	33,879
平成23年	362,748	295,132	282,622	12,510	67,616	525,950	405,488	120,462	247,150	216,966	30,184
平成24年	341,658	287,901	275,629	12,272	53,757	593,516	477,854	115,662	233,400	206,252	27,148
(月平均)											
1月	352,317	304,213	290,619	13,594	48,104	604,498	505,760	98,738	218,627	197,366	21,261
2月	301,764	299,144	287,000	12,144	2,620	500,705	500,469	236	195,501	191,608	3,893
3月	274,303	274,303	262,915	11,388	0	455,232	455,232	0	190,638	190,638	0
4月	291,839	291,839	279,779	12,060	0	482,580	482,580	0	203,742	203,742	0
5月	274,382	274,382	262,742	11,640	0	457,236	457,236	0	194,011	194,011	0
6月	638,167	266,946	254,474	12,472	371,221	1,286,383	457,297	829,086	363,685	186,343	177,342
7月	298,330	298,330	281,632	16,698	0	464,740	464,740	0	210,007	210,007	0
8月	290,628	290,628	279,831	10,797	0	466,965	466,965	0	221,559	221,559	0
9月	284,386	284,386	271,680	12,706	0	480,124	480,124	0	209,002	209,002	0
10月	289,868	289,868	277,170	12,698	0	477,131	477,131	0	218,117	218,117	0
11月	286,101	286,101	275,285	10,816	0	475,739	475,739	0	213,932	213,932	0
12月	564,544	283,706	270,328	13,378	280,838	1,098,747	472,321	626,426	357,308	210,536	146,772

年 月	不動産業,物品賃貸業										
	計					男			女		
	現金給与 総 額	きまって支給 する給与			特別に支払 われた給与	現金給与 総 額	きまって支給 する給与	特別に支払 われた給与	現金給与 総 額	きまって支給 する給与	特別に支払 われた給与
		所定内給与	超過労働 給 与								
(年平均)	円	円	円	円	円	円	円	円	円	円	円
平成22年	217,343	195,023	187,720	7,303	22,320	307,718	272,370	35,348	152,303	139,360	12,943
平成23年	225,404	199,145	190,757	8,388	26,259	337,255	289,408	47,847	151,964	139,879	12,085
平成24年	287,658	252,722	212,197	40,525	34,936	327,580	289,390	38,190	201,435	173,527	27,908
(月平均)											
1月	232,841	232,841	164,360	68,481	0	267,761	267,761	0	171,381	171,381	0
2月	276,184	276,184	219,928	56,256	0	335,687	335,687	0	171,497	171,497	0
3月	258,536	258,536	222,814	35,722	0	312,945	312,945	0	163,137	163,137	0
4月	243,032	243,032	215,063	27,969	0	283,076	283,076	0	175,563	175,563	0
5月	247,043	247,043	213,574	33,469	0	290,189	290,189	0	174,682	174,682	0
6月	327,505	237,511	224,743	12,768	89,994	376,875	291,448	85,427	270,404	175,127	95,277
7月	321,346	258,407	219,233	39,174	62,939	383,593	301,939	81,654	211,192	181,371	29,821
8月	248,722	248,722	210,153	38,569	0	269,364	269,364	0	155,668	155,668	0
9月	258,675	258,675	211,038	47,637	0	278,955	278,955	0	159,466	159,466	0
10月	253,788	253,788	206,781	47,007	0	271,530	271,530	0	162,632	162,632	0
11月	341,531	251,912	217,333	34,579	89,619	397,393	286,841	110,552	232,282	183,601	48,681
12月	451,593	261,269	225,242	36,027	190,324	518,451	298,911	219,540	320,141	187,260	132,881

9表 産業及び性別常用労働者一人平均月間現金給与額  
(事業所規模30人以上)

(5/8)

年 月	学術研究,専門・技術サービス業										
	計					男			女		
	現金給与 総 額	きまって支 給する給与	所定内給与		特別に支払 われた給与	現金給与 総 額	きまって支 給する給与	特別に支払 われた給与	現金給与 総 額	きまって支 給する給与	特別に支払 われた給与
			所定内給与	超過労働 給 与							
(年平均)	円	円	円	円	円	円	円	円	円	円	円
平成22年	460,945	370,032	344,007	26,025	90,913	521,660	415,007	106,653	210,692	184,657	26,035
平成23年	453,253	364,867	340,058	24,809	88,386	510,154	407,393	102,761	199,666	175,345	24,321
平成24年	312,302	260,232	244,919	15,313	52,070	362,684	300,596	62,088	186,329	159,309	27,020
(月平均)											
1月	265,188	265,188	251,155	14,033	0	305,730	305,730	0	158,005	158,005	0
2月	269,548	269,548	251,184	18,364	0	309,881	309,881	0	165,797	165,797	0
3月	317,451	277,792	256,350	21,442	39,659	358,716	322,031	36,685	211,453	164,157	47,296
4月	263,246	263,246	243,240	20,006	0	301,512	301,512	0	165,869	165,869	0
5月	255,162	255,162	238,422	16,740	0	296,005	296,005	0	151,348	151,348	0
6月	457,209	259,073	243,665	15,408	198,136	550,496	295,809	254,687	209,183	161,400	47,783
7月	293,969	247,028	239,413	7,615	46,941	321,805	279,238	42,567	222,424	164,241	58,183
8月	284,148	250,644	240,361	10,283	33,504	330,637	289,667	40,970	168,470	153,544	14,926
9月	253,303	253,303	238,954	14,349	0	292,694	292,694	0	155,099	155,099	0
10月	265,392	265,392	249,439	15,953	0	308,726	308,726	0	159,001	159,001	0
11月	284,246	284,246	263,406	20,840	0	324,813	324,813	0	148,755	148,755	0
12月	551,582	246,193	232,254	13,939	305,389	669,961	288,115	381,846	299,237	156,830	142,407

年 月	宿泊業,飲食サービス業										
	計					男			女		
	現金給与 総 額	きまって支 給する給与	所定内給与		特別に支払 われた給与	現金給与 総 額	きまって支 給する給与	特別に支払 われた給与	現金給与 総 額	きまって支 給する給与	特別に支払 われた給与
			所定内給与	超過労働 給 与							
(年平均)	円	円	円	円	円	円	円	円	円	円	円
平成22年	152,470	142,999	134,887	8,112	9,471	214,447	199,380	15,067	114,019	108,020	5,999
平成23年	140,814	132,925	126,334	6,591	7,889	191,563	179,921	11,642	104,914	99,681	5,999
平成24年	137,778	128,692	124,124	4,568	9,086	202,429	184,755	17,674	107,617	102,537	5,080
(月平均)											
1月	138,196	127,733	121,954	5,779	10,463	204,936	185,903	19,033	104,648	98,493	6,155
2月	129,265	129,256	124,456	4,800	9	189,817	189,817	0	99,028	99,014	14
3月	131,643	131,364	125,858	5,506	279	191,201	190,752	449	101,154	100,962	192
4月	123,185	123,161	117,546	5,615	24	178,689	178,620	69	100,225	100,219	6
5月	125,989	125,989	121,020	4,969	0	183,088	183,088	0	101,893	101,893	0
6月	138,666	125,872	120,965	4,907	12,794	209,619	180,988	28,631	108,990	102,820	6,170
7月	154,776	130,476	126,719	3,757	24,300	230,896	185,122	45,774	119,882	105,426	14,456
8月	135,425	127,715	123,592	4,123	7,710	196,346	180,780	15,566	107,195	103,125	4,070
9月	129,126	129,126	125,305	3,821	0	183,590	183,590	0	103,640	103,640	0
10月	130,442	130,442	126,938	3,504	0	182,132	182,132	0	106,121	106,121	0
11月	131,897	131,760	128,053	3,707	137	188,078	187,700	378	104,413	104,393	20
12月	186,656	131,685	127,206	4,479	54,971	290,247	187,737	102,510	135,095	103,786	31,309

9表 産業及び性別常用労働者一人平均月間現金給与額  
(事業所規模30人以上)

(6/8)

年 月	生活関連サービス業,娯楽業										
	計					男			女		
	現金給与 総 額	きまって支 給する給与	所定内給与		特別に支払 われた給与	現金給与 総 額	きまって支 給する給与	特別に支払 われた給与	現金給与 総 額	きまって支 給する給与	特別に支払 われた給与
			所定内給与	超過労働 給 与							
(年平均)	円	円	円	円	円	円	円	円	円	円	円
平成22年	169,890	158,911	154,622	4,289	10,979	240,229	222,184	18,045	122,500	116,282	6,218
平成23年	171,023	160,815	156,504	4,311	10,208	242,640	225,746	16,894	121,752	116,144	5,608
平成24年	154,633	149,821	144,475	5,346	4,812	216,635	208,689	7,946	120,810	117,708	3,102
(月平均)											
1月	161,915	160,606	152,011	8,595	1,309	225,946	223,507	2,439	119,337	118,779	558
2月	157,058	157,058	150,174	6,884	0	217,181	217,181	0	116,404	116,404	0
3月	151,565	151,565	144,768	6,797	0	224,405	224,405	0	112,884	112,884	0
4月	151,088	150,435	145,257	5,178	653	206,553	205,245	1,308	116,982	116,731	251
5月	155,868	155,868	151,061	4,807	0	210,217	210,217	0	124,938	124,938	0
6月	151,590	147,816	142,687	5,129	3,774	204,246	198,799	5,447	122,782	119,923	2,859
7月	160,692	148,504	143,516	4,988	12,188	227,309	208,891	18,418	128,022	118,889	9,133
8月	150,428	147,608	142,233	5,375	2,820	213,851	208,757	5,094	119,758	118,037	1,721
9月	149,392	149,392	145,116	4,276	0	209,665	209,665	0	120,283	120,283	0
10月	155,273	155,273	150,989	4,284	0	208,872	208,872	0	129,448	129,448	0
11月	150,333	144,986	140,781	4,205	5,347	214,071	207,400	6,671	119,623	114,914	4,709
12月	162,238	130,821	125,687	5,134	31,417	255,462	195,611	59,851	113,226	96,758	16,468

年 月	教育,学習支援業										
	計					男			女		
	現金給与 総 額	きまって支 給する給与	所定内給与		特別に支払 われた給与	現金給与 総 額	きまって支 給する給与	特別に支払 われた給与	現金給与 総 額	きまって支 給する給与	特別に支払 われた給与
			所定内給与	超過労働 給 与							
(年平均)	円	円	円	円	円	円	円	円	円	円	円
平成22年	509,482	392,544	388,007	4,537	116,938	551,721	432,347	119,374	467,455	352,940	114,515
平成23年	513,410	392,590	388,520	4,070	120,820	562,874	433,993	128,881	468,411	354,924	113,487
平成24年	461,027	364,800	363,040	1,760	96,227	448,299	359,196	89,103	495,683	380,059	115,624
(月平均)											
1月	367,717	367,717	365,380	2,337	0	374,427	374,427	0	349,021	349,021	0
2月	368,571	368,571	365,771	2,800	0	375,708	375,708	0	348,724	348,724	0
3月	375,707	375,707	374,687	1,020	0	381,325	381,325	0	359,859	359,859	0
4月	368,695	368,695	365,996	2,699	0	353,657	353,657	0	411,083	411,083	0
5月	364,738	364,738	362,834	1,904	0	351,917	351,917	0	400,188	400,188	0
6月	898,404	363,498	361,934	1,564	534,906	833,363	350,847	482,516	1,077,991	398,428	679,563
7月	363,043	363,043	362,161	882	0	350,294	350,294	0	398,234	398,234	0
8月	361,818	361,818	360,213	1,605	0	348,825	348,825	0	397,602	397,602	0
9月	360,433	360,433	359,537	896	0	349,559	349,559	0	389,862	389,862	0
10月	358,827	358,809	357,405	1,404	18	356,520	356,495	25	364,802	364,802	0
11月	359,479	359,479	357,785	1,694	0	360,259	360,259	0	357,525	357,525	0
12月	1,014,395	363,154	360,913	2,241	651,241	1,008,598	358,225	650,373	1,029,483	375,982	653,501

9表 産業及び性別常用労働者一人平均月間現金給与額  
(事業所規模30人以上)

(7/8)

年 月	医療、福祉										
	計					男			女		
	現金給与 総 額	きまって支 給する給与	所定内給与		特別に支払 われた給与	現金給与 総 額	きまって支 給する給与	特別に支払 われた給与	現金給与 総 額	きまって支 給する給与	特別に支払 われた給与
			所定内給与	超過労働 給 与							
(年平均)	円	円	円	円	円	円	円	円	円	円	円
平成22年	273,103	234,759	224,054	10,705	38,344	381,725	335,566	46,159	245,468	209,113	36,355
平成23年	273,816	236,468	225,611	10,857	37,348	369,178	324,670	44,508	248,741	213,276	35,465
平成24年	297,800	251,243	240,730	10,513	46,557	403,962	342,487	61,475	259,485	218,312	41,173
(月平均)											
1月	256,951	256,525	244,324	12,201	426	351,121	350,548	573	223,646	223,271	375
2月	252,840	252,626	241,061	11,565	214	345,595	345,291	304	220,018	219,836	182
3月	253,269	251,170	241,110	10,060	2,099	345,960	344,419	1,541	220,310	218,012	2,298
4月	253,768	251,183	240,360	10,823	2,585	346,705	342,826	3,879	220,512	218,391	2,121
5月	252,694	251,889	241,134	10,755	805	346,497	345,881	616	218,756	217,883	873
6月	463,023	251,887	241,464	10,423	211,136	617,088	343,773	273,315	406,506	218,180	188,326
7月	290,315	248,066	237,987	10,079	42,249	396,759	337,082	59,677	251,621	215,708	35,913
8月	260,555	248,305	238,204	10,101	12,250	354,698	339,044	15,654	226,363	215,350	11,013
9月	249,319	248,545	239,265	9,280	774	339,035	338,351	684	216,660	215,853	807
10月	249,413	249,367	239,313	10,054	46	339,467	339,293	174	216,714	216,714	0
11月	259,116	252,195	241,520	10,675	6,921	350,061	342,165	7,896	225,808	219,244	6,564
12月	528,382	253,544	243,223	10,321	274,838	704,116	342,056	362,060	464,516	221,376	243,140

年 月	複合サービス事業										
	計					男			女		
	現金給与 総 額	きまって支 給する給与	所定内給与		特別に支払 われた給与	現金給与 総 額	きまって支 給する給与	特別に支払 われた給与	現金給与 総 額	きまって支 給する給与	特別に支払 われた給与
			所定内給与	超過労働 給 与							
(年平均)	円	円	円	円	円	円	円	円	円	円	円
平成22年	299,934	250,152	241,876	8,276	49,782	338,130	280,324	57,806	246,569	207,998	38,571
平成23年	294,723	250,595	244,223	6,372	44,128	336,542	286,273	50,269	240,231	204,106	36,125
平成24年	317,012	254,189	248,263	5,926	62,823	344,069	274,014	70,055	278,314	225,834	52,480
(月平均)											
1月	250,967	250,967	245,668	5,299	0	271,318	271,318	0	221,636	221,636	0
2月	250,422	250,422	244,859	5,563	0	272,029	272,029	0	219,027	219,027	0
3月	250,154	250,154	244,060	6,094	0	269,569	269,569	0	221,944	221,944	0
4月	383,106	252,977	244,344	8,633	130,129	392,595	272,693	119,902	369,486	224,678	144,808
5月	255,209	255,209	246,854	8,355	0	275,673	275,673	0	225,992	225,992	0
6月	280,936	252,768	247,103	5,665	28,168	311,711	271,265	40,446	236,635	226,142	10,493
7月	385,033	250,103	245,954	4,149	134,930	435,390	267,890	167,500	311,864	224,258	87,606
8月	256,169	254,814	245,609	9,205	1,355	275,836	273,711	2,125	227,289	227,064	225
9月	252,543	252,543	248,753	3,790	0	271,881	271,881	0	224,146	224,146	0
10月	260,500	260,500	256,994	3,506	0	280,985	280,985	0	232,315	232,315	0
11月	260,780	260,780	255,143	5,637	0	282,443	282,443	0	230,976	230,976	0
12月	723,544	259,406	254,252	5,154	464,138	802,954	279,513	523,441	614,289	231,742	382,547



9表 産業及び性別常用労働者一人平均月間現金給与額  
(事業所規模30人以上)

(8/8)

年 月	サービス業(他に分類されないもの)										
	計					男			女		
	現金給与 総 額				特別に支払 われた給与	現金給与 総 額	きまって支 給する給与	特別に支払 われた給与	現金給与 総 額	きまって支 給する給与	特別に支払 われた給与
		きまって支 給する給与	所定内給与	超過労働 給 与							
(年平均)	円	円	円	円	円	円	円	円	円	円	円
平成22年	197,051	169,994	159,208	10,786	27,057	258,480	218,486	39,994	103,617	96,238	7,379
平成23年	193,003	165,332	154,077	11,255	27,671	251,714	210,515	41,199	103,669	96,581	7,088
平成24年	154,731	144,383	132,917	11,466	10,348	211,957	194,148	17,809	104,237	100,473	3,764
(月平均)											
1月	146,603	141,238	129,737	11,501	5,365	204,558	194,898	9,660	96,040	94,422	1,618
2月	143,133	142,853	130,102	12,751	280	195,274	194,788	486	96,481	96,387	94
3月	145,590	143,369	132,079	11,290	2,221	196,312	192,427	3,885	102,171	101,374	797
4月	131,839	130,794	121,501	9,293	1,045	167,770	165,622	2,148	102,439	102,296	143
5月	139,230	138,917	126,009	12,908	313	188,152	187,650	502	97,633	97,480	153
6月	172,334	146,135	136,259	9,876	26,199	237,811	196,079	41,732	112,844	100,757	12,087
7月	149,922	143,689	134,359	9,330	6,233	206,681	197,035	9,646	104,632	101,122	3,510
8月	162,306	148,518	137,627	10,891	13,788	225,195	198,763	26,432	105,368	103,028	2,340
9月	147,502	147,300	135,718	11,582	202	198,272	198,018	254	100,147	99,993	154
10月	146,502	145,639	133,360	12,279	863	199,588	197,939	1,649	99,535	99,367	168
11月	153,812	150,480	137,446	13,034	3,332	207,084	202,849	4,235	106,715	104,181	2,534
12月	204,383	151,510	138,823	12,687	52,873	289,614	202,432	87,182	126,925	105,232	21,693

10表 産業及び性別常用労働者一人平均月間出勤日数、実労働時間  
(事業所規模30人以上)

(1/8)

年 月	調査産業計											
	計				男				女			
	出勤日数	総実労働時間	所定内労働時間	所定外労働時間	出勤日数	総実労働時間	所定内労働時間	所定外労働時間	出勤日数	総実労働時間	所定内労働時間	所定外労働時間
(年平均)	日	時間	時間	時間	日	時間	時間	時間	日	時間	時間	時間
平成22年	20.4	155.1	144.5	10.6	20.5	165.8	150.2	15.6	20.3	143.5	138.3	5.2
平成23年	20.2	153.7	143.3	10.4	20.3	164.4	149.0	15.4	20.1	142.3	137.3	5.0
平成24年	20.3	154.4	145.0	9.4	20.5	166.3	153.2	13.1	20.1	142.1	136.5	5.6
(月平均)												
1月	19.5	149.0	138.5	10.5	19.5	160.2	145.1	15.1	19.5	137.2	131.6	5.6
2月	20.4	155.6	145.5	10.1	20.6	168.3	153.4	14.9	20.2	141.9	137.0	4.9
3月	20.4	155.1	145.1	10.0	20.5	167.3	153.1	14.2	20.3	142.1	136.6	5.5
4月	20.4	156.1	146.6	9.5	20.6	168.8	155.5	13.3	20.2	142.8	137.3	5.5
5月	20.1	152.8	144.2	8.6	20.2	163.7	152.0	11.7	20.1	141.4	136.0	5.4
6月	20.8	157.4	148.9	8.5	20.9	169.4	157.6	11.8	20.7	144.8	139.8	5.0
7月	20.6	156.6	147.5	9.1	20.7	168.0	155.5	12.5	20.5	144.7	139.2	5.5
8月	20.3	153.7	144.2	9.5	20.3	164.4	151.4	13.0	20.2	142.6	136.7	5.9
9月	20.2	153.3	144.4	8.9	20.4	165.5	153.3	12.2	19.9	140.7	135.2	5.5
10月	20.5	154.8	145.4	9.4	20.7	166.6	153.9	12.7	20.3	142.5	136.6	5.9
11月	20.7	157.1	148.1	9.0	21.0	169.3	156.9	12.4	20.4	144.3	138.8	5.5
12月	19.9	151.9	141.9	10.0	20.1	163.4	150.2	13.2	19.6	139.8	133.2	6.6

年 月	建設業											
	計				男				女			
	出勤日数	総実労働時間	所定内労働時間	所定外労働時間	出勤日数	総実労働時間	所定内労働時間	所定外労働時間	出勤日数	総実労働時間	所定内労働時間	所定外労働時間
(年平均)	日	時間	時間	時間	日	時間	時間	時間	日	時間	時間	時間
平成22年	21.3	180.4	161.2	19.2	21.3	182.2	162.1	20.1	20.1	149.2	146.1	3.1
平成23年	20.5	168.7	155.0	13.7	20.5	169.6	155.2	14.4	20.3	154.6	151.3	3.3
平成24年	21.0	185.8	158.7	27.1	21.3	191.0	161.1	29.9	19.0	154.3	144.1	10.2
(月平均)												
1月	18.7	194.1	143.0	51.1	18.9	202.9	144.8	58.1	17.6	140.5	132.3	8.2
2月	21.6	212.3	163.9	48.4	21.8	220.4	165.6	54.8	20.2	162.8	153.7	9.1
3月	20.9	192.0	158.4	33.6	21.2	197.9	160.2	37.7	19.3	156.2	147.4	8.8
4月	20.1	177.8	153.7	24.1	20.6	183.4	156.8	26.6	17.3	143.8	134.7	9.1
5月	19.3	163.0	147.8	15.2	19.3	163.8	147.9	15.9	19.2	158.9	147.5	11.4
6月	21.4	181.5	161.8	19.7	21.7	185.3	164.5	20.8	19.4	158.1	145.5	12.6
7月	21.6	189.9	165.3	24.6	21.8	193.8	167.3	26.5	19.9	166.1	153.2	12.9
8月	20.6	172.6	155.4	17.2	20.9	175.8	157.3	18.5	18.9	153.2	144.1	9.1
9月	22.3	184.5	168.1	16.4	22.9	190.5	173.1	17.4	18.5	148.6	138.2	10.4
10月	20.7	177.8	153.9	23.9	21.2	183.2	157.2	26.0	17.8	145.9	134.4	11.5
11月	22.3	187.9	167.7	20.2	22.8	192.9	171.0	21.9	19.3	156.5	146.7	9.8
12月	22.2	194.5	165.2	29.3	22.6	199.6	167.2	32.4	20.1	162.7	152.6	10.1

10表 産業及び性別常用労働者一人平均月間出勤日数、実労働時間  
(事業所規模30人以上)

(2/8)

年 月	製造業											
	計				男				女			
	出勤日数	総実労働時間	所定内労働時間	所定外労働時間	出勤日数	総実労働時間	所定内労働時間	所定外労働時間	出勤日数	総実労働時間	所定内労働時間	所定外労働時間
(年平均)	日	時間	時間	時間	日	時間	時間	時間	日	時間	時間	時間
平成22年	20.2	168.4	151.6	16.8	20.0	173.5	152.3	21.2	20.5	160.9	150.6	10.3
平成23年	20.1	166.1	150.7	15.4	19.9	171.2	151.8	19.4	20.4	158.9	149.2	9.7
平成24年	19.9	163.0	149.2	13.8	19.7	166.8	150.3	16.5	20.2	157.9	147.7	10.2
(月平均)												
1月	18.3	149.5	137.1	12.4	18.2	154.5	138.5	16.0	18.3	142.9	135.2	7.7
2月	20.3	164.7	152.0	12.7	20.0	168.0	151.8	16.2	20.6	160.3	152.2	8.1
3月	19.9	164.0	149.8	14.2	19.9	168.5	151.3	17.2	20.0	158.1	147.8	10.3
4月	19.7	160.7	147.3	13.4	19.4	166.3	149.7	16.6	20.0	153.1	144.0	9.1
5月	19.1	156.9	144.0	12.9	18.9	160.9	145.4	15.5	19.5	151.7	142.3	9.4
6月	20.6	167.4	154.4	13.0	20.2	170.8	155.0	15.8	21.1	162.8	153.5	9.3
7月	20.2	166.7	152.8	13.9	20.1	169.8	153.5	16.3	20.4	162.5	151.8	10.7
8月	19.4	159.7	144.9	14.8	19.1	163.5	145.5	18.0	19.9	154.8	144.2	10.6
9月	20.1	164.1	149.6	14.5	19.9	167.8	151.0	16.8	20.3	159.2	147.8	11.4
10月	20.1	165.3	150.3	15.0	19.8	167.9	150.8	17.1	20.6	162.0	149.7	12.3
11月	20.9	171.3	157.3	14.0	20.8	175.5	159.0	16.5	21.2	165.9	155.1	10.8
12月	20.0	164.8	150.5	14.3	19.8	166.8	151.7	15.1	20.3	162.2	148.9	13.3

年 月	情報通信業											
	計				男				女			
	出勤日数	総実労働時間	所定内労働時間	所定外労働時間	出勤日数	総実労働時間	所定内労働時間	所定外労働時間	出勤日数	総実労働時間	所定内労働時間	所定外労働時間
(年平均)	日	時間	時間	時間	日	時間	時間	時間	日	時間	時間	時間
平成22年	18.8	146.0	136.6	9.4	18.9	147.9	137.9	10.0	18.3	138.6	131.7	6.9
平成23年	18.7	146.9	137.0	9.9	18.8	148.6	137.9	10.7	18.2	140.1	133.3	6.8
平成24年	20.2	154.1	143.3	10.8	20.2	156.5	143.6	12.9	20.2	147.9	142.6	5.3
(月平均)												
1月	18.1	138.0	128.6	9.4	18.0	140.2	129.4	10.8	18.3	131.2	126.1	5.1
2月	20.7	158.9	147.3	11.6	20.7	163.1	149.6	13.5	20.4	145.4	139.8	5.6
3月	20.8	161.2	149.7	11.5	20.4	161.1	147.7	13.4	21.9	161.8	156.2	5.6
4月	19.9	152.8	140.4	12.4	20.0	158.4	144.0	14.4	19.6	135.3	129.2	6.1
5月	19.8	152.1	140.3	11.8	19.8	154.8	140.8	14.0	19.9	145.2	139.1	6.1
6月	21.3	158.9	149.9	9.0	21.1	159.0	147.4	11.6	21.6	159.0	155.1	3.9
7月	20.8	157.6	147.1	10.5	20.6	158.7	146.1	12.6	21.4	154.9	149.8	5.1
8月	20.1	153.1	141.6	11.5	19.8	153.7	140.3	13.4	20.7	151.3	144.9	6.4
9月	20.0	153.4	143.5	9.9	20.1	154.3	142.2	12.1	19.7	151.4	146.7	4.7
10月	20.4	153.0	142.5	10.5	20.7	158.8	146.2	12.6	19.6	138.0	132.8	5.2
11月	20.6	155.8	145.3	10.5	20.8	160.4	147.5	12.9	20.1	144.5	139.9	4.6
12月	19.8	154.4	143.1	11.3	20.1	155.9	142.3	13.6	19.3	150.8	145.1	5.7

10表 産業及び性別常用労働者一人平均月間出勤日数、実労働時間  
(事業所規模30人以上)

(3/8)

年 月	運輸業,郵便業											
	計				男				女			
	出勤日数	総実労働時間	所定内労働時間	所定外労働時間	出勤日数	総実労働時間	所定内労働時間	所定外労働時間	出勤日数	総実労働時間	所定内労働時間	所定外労働時間
(年平均)	日	時間	時間	時間	日	時間	時間	時間	日	時間	時間	時間
平成22年	20.6	181.6	152.8	28.8	20.6	184.8	154.3	30.5	19.9	149.6	137.9	11.7
平成23年	20.4	186.5	153.7	32.8	20.5	190.3	155.3	35.0	19.5	150.1	138.4	11.7
平成24年	21.2	178.5	162.9	15.6	21.2	180.6	164.0	16.6	20.9	157.3	151.7	5.6
(月平均)												
1月	21.6	178.1	165.0	13.1	21.6	181.7	167.6	14.1	21.1	148.2	143.4	4.8
2月	21.1	178.1	161.5	16.6	21.1	180.9	163.2	17.7	20.8	154.4	147.6	6.8
3月	21.4	182.2	165.3	16.9	21.3	183.8	165.9	17.9	21.6	166.5	158.8	7.7
4月	21.2	182.8	166.2	16.6	21.3	185.1	167.6	17.5	20.2	157.0	150.4	6.6
5月	21.0	178.0	162.8	15.2	21.1	180.0	163.8	16.2	20.3	156.6	151.7	4.9
6月	21.1	180.7	165.5	15.2	21.1	182.5	166.4	16.1	21.2	161.7	156.4	5.3
7月	21.2	180.1	165.1	15.0	21.2	181.3	165.5	15.8	21.2	166.6	160.4	6.2
8月	21.4	181.6	163.7	17.9	21.5	183.7	164.7	19.0	20.9	159.3	153.8	5.5
9月	21.2	177.3	162.1	15.2	21.2	179.0	162.8	16.2	21.2	159.3	154.9	4.4
10月	21.1	174.2	160.0	14.2	21.1	175.8	160.7	15.1	21.2	157.0	152.2	4.8
11月	20.7	173.2	159.3	13.9	20.6	174.7	160.0	14.7	21.3	157.0	152.1	4.9
12月	20.9	174.1	158.4	15.7	21.0	176.2	159.5	16.7	20.2	151.7	146.5	5.2

年 月	卸売業,小売業											
	計				男				女			
	出勤日数	総実労働時間	所定内労働時間	所定外労働時間	出勤日数	総実労働時間	所定内労働時間	所定外労働時間	出勤日数	総実労働時間	所定内労働時間	所定外労働時間
(年平均)	日	時間	時間	時間	日	時間	時間	時間	日	時間	時間	時間
平成22年	21.6	134.1	129.0	5.1	22.3	143.0	135.6	7.4	21.2	128.5	124.9	3.6
平成23年	21.5	132.1	126.7	5.4	22.2	142.2	134.5	7.7	21.1	125.8	121.9	3.9
平成24年	21.2	135.7	129.3	6.4	21.7	156.3	147.6	8.7	20.9	122.6	117.7	4.9
(月平均)												
1月	21.0	135.8	127.6	8.2	21.1	152.7	141.8	10.9	21.0	124.8	118.4	6.4
2月	21.1	132.6	127.4	5.2	21.7	154.9	147.4	7.5	20.7	118.4	114.6	3.8
3月	21.4	134.2	128.3	5.9	21.6	154.0	145.9	8.1	21.3	121.4	117.0	4.4
4月	21.6	137.7	131.7	6.0	22.5	161.5	153.0	8.5	21.0	122.7	118.3	4.4
5月	21.0	134.3	128.0	6.3	21.2	153.5	144.6	8.9	20.9	122.2	117.5	4.7
6月	21.6	137.3	131.9	5.4	22.4	160.4	152.9	7.5	21.1	122.6	118.6	4.0
7月	21.3	135.4	129.6	5.8	21.8	156.4	148.3	8.1	21.0	121.6	117.2	4.4
8月	21.4	137.1	129.5	7.6	21.5	153.6	144.2	9.4	21.3	126.6	120.1	6.5
9月	21.2	136.0	130.0	6.0	21.8	159.4	150.7	8.7	20.7	121.6	117.2	4.4
10月	20.9	131.3	125.7	5.6	21.3	149.9	142.0	7.9	20.6	119.4	115.3	4.1
11月	21.5	138.2	131.8	6.4	22.4	160.8	151.7	9.1	20.9	123.7	119.1	4.6
12月	21.0	138.6	130.7	7.9	21.3	158.5	148.7	9.8	20.8	125.5	118.9	6.6

10表 産業及び性別常用労働者一人平均月間出勤日数、実労働時間  
(事業所規模30人以上)

(4/8)

年 月	金融業,保険業											
	計				男				女			
	出勤日数	総実労働時間	所定内労働時間	所定外労働時間	出勤日数	総実労働時間	所定内労働時間	所定外労働時間	出勤日数	総実労働時間	所定内労働時間	所定外労働時間
(年平均)	日	時間	時間	時間	日	時間	時間	時間	日	時間	時間	時間
平成22年	19.5	147.6	140.6	7.0	20.0	157.0	147.5	9.5	19.1	140.5	135.4	5.1
平成23年	19.5	147.9	141.3	6.6	19.8	155.9	147.2	8.7	19.2	142.2	137.2	5.0
平成24年	19.4	142.8	136.0	6.8	19.4	154.7	143.5	11.2	19.4	137.6	132.8	4.8
(月平均)												
1月	17.6	134.2	127.3	6.9	17.3	138.1	127.2	10.9	17.7	132.2	127.4	4.8
2月	19.2	141.4	134.5	6.9	19.0	149.8	138.5	11.3	19.3	137.0	132.4	4.6
3月	19.9	144.6	138.1	6.5	19.2	149.6	137.9	11.7	20.2	142.4	138.3	4.1
4月	20.1	148.5	141.5	7.0	19.5	156.6	146.2	10.4	20.4	144.9	139.4	5.5
5月	19.0	142.7	136.8	5.9	19.2	153.7	144.9	8.8	18.9	137.9	133.3	4.6
6月	20.3	148.8	141.9	6.9	20.2	162.2	150.0	12.2	20.3	143.2	138.5	4.7
7月	19.9	148.7	139.8	8.9	20.0	163.7	150.9	12.8	19.8	140.6	133.9	6.7
8月	19.1	141.3	135.2	6.1	20.7	164.8	154.4	10.4	18.5	132.0	127.6	4.4
9月	18.9	136.0	129.1	6.9	19.2	151.2	138.1	13.1	18.8	130.2	125.6	4.6
10月	19.6	142.4	135.4	7.0	20.6	163.6	151.1	12.5	19.2	134.2	129.4	4.8
11月	20.5	147.1	141.0	6.1	20.3	160.5	149.4	11.1	20.6	142.0	137.8	4.2
12月	18.9	137.4	129.9	7.5	18.4	147.8	136.3	11.5	19.1	133.4	127.4	6.0

年 月	不動産業,物品賃貸業											
	計				男				女			
	出勤日数	総実労働時間	所定内労働時間	所定外労働時間	出勤日数	総実労働時間	所定内労働時間	所定外労働時間	出勤日数	総実労働時間	所定内労働時間	所定外労働時間
(年平均)	日	時間	時間	時間	日	時間	時間	時間	日	時間	時間	時間
平成22年	20.9	162.7	158.9	3.8	20.8	171.1	164.5	6.6	21.0	156.6	154.9	1.7
平成23年	21.1	165.3	160.1	5.2	21.2	177.5	167.7	9.8	20.9	157.3	155.1	2.2
平成24年	21.5	185.8	161.4	24.4	21.8	196.4	164.6	31.8	20.8	162.9	154.5	8.4
(月平均)												
1月	21.1	189.6	155.0	34.6	21.0	200.9	151.2	49.7	21.1	169.7	161.7	8.0
2月	21.6	189.6	159.5	30.1	21.7	201.2	157.9	43.3	21.6	169.2	162.3	6.9
3月	21.1	186.5	166.2	20.3	21.9	201.6	173.9	27.7	19.6	159.9	152.6	7.3
4月	21.5	182.5	164.7	17.8	21.5	190.0	165.9	24.1	21.4	170.1	162.8	7.3
5月	20.4	178.7	156.9	21.8	20.9	190.4	160.4	30.0	19.7	159.1	151.0	8.1
6月	22.2	174.3	166.2	8.1	23.2	187.0	173.5	13.5	21.1	159.5	157.7	1.8
7月	21.5	189.8	163.8	26.0	21.8	202.9	167.1	35.8	21.0	166.4	157.8	8.6
8月	21.5	181.2	156.2	25.0	21.8	189.6	162.9	26.7	20.0	143.0	125.9	17.1
9月	22.3	192.4	162.3	30.1	22.7	200.7	167.5	33.2	20.4	151.5	136.6	14.9
10月	22.5	193.5	163.5	30.0	22.6	200.9	168.1	32.8	22.1	155.1	139.7	15.4
11月	21.1	184.0	162.2	21.8	21.3	194.2	165.2	29.0	20.7	164.1	156.4	7.7
12月	21.1	184.7	162.3	22.4	21.0	193.6	164.1	29.5	21.1	167.1	158.8	8.3

10表 産業及び性別常用労働者一人平均月間出勤日数、実労働時間  
(事業所規模30人以上)

(5/8)

年 月	学術研究,専門・技術サービス業											
	計				男				女			
	出勤日数	総実労働時間	所定内労働時間	所定外労働時間	出勤日数	総実労働時間	所定内労働時間	所定外労働時間	出勤日数	総実労働時間	所定内労働時間	所定外労働時間
(年平均)	日	時間	時間	時間	日	時間	時間	時間	日	時間	時間	時間
平成22年	19.4	154.1	143.1	11.0	19.6	157.5	145.4	12.1	18.8	140.3	133.6	6.7
平成23年	19.3	153.0	141.8	11.2	19.3	155.5	143.3	12.2	19.0	142.0	135.1	6.9
平成24年	20.2	171.9	154.4	17.5	20.6	177.5	158.4	19.1	19.2	158.2	144.6	13.6
(月平均)												
1月	18.1	152.6	136.0	16.6	18.4	157.0	138.7	18.3	17.3	140.9	128.8	12.1
2月	20.2	179.2	160.8	18.4	20.3	184.0	164.0	20.0	20.0	166.6	152.4	14.2
3月	20.6	175.4	153.8	21.6	21.0	179.8	156.2	23.6	19.6	163.8	147.6	16.2
4月	21.1	184.8	164.6	20.2	21.3	190.3	168.6	21.7	20.4	170.9	154.5	16.4
5月	18.7	157.5	141.3	16.2	19.5	165.3	146.8	18.5	16.9	137.6	127.2	10.4
6月	21.3	180.5	163.7	16.8	21.6	185.3	167.2	18.1	20.3	167.7	154.4	13.3
7月	21.2	179.3	162.3	17.0	21.5	183.1	165.0	18.1	20.6	169.2	155.1	14.1
8月	19.2	161.2	146.6	14.6	19.9	168.9	153.2	15.7	17.5	141.8	130.1	11.7
9月	20.2	172.3	154.7	17.6	20.5	177.1	158.1	19.0	19.5	160.4	146.4	14.0
10月	21.3	179.1	161.9	17.2	21.9	186.9	168.0	18.9	19.8	160.0	146.9	13.1
11月	20.8	164.5	151.2	13.3	21.2	171.7	156.2	15.5	19.4	140.5	134.6	5.9
12月	20.0	168.8	151.6	17.2	20.4	173.1	154.6	18.5	19.1	159.7	145.2	14.5

年 月	宿泊業,飲食サービス業											
	計				男				女			
	出勤日数	総実労働時間	所定内労働時間	所定外労働時間	出勤日数	総実労働時間	所定内労働時間	所定外労働時間	出勤日数	総実労働時間	所定内労働時間	所定外労働時間
(年平均)	日	時間	時間	時間	日	時間	時間	時間	日	時間	時間	時間
平成22年	20.1	146.1	135.9	10.2	20.7	168.4	153.8	14.6	19.7	132.2	124.7	7.5
平成23年	18.8	133.7	125.5	8.2	19.7	154.2	142.2	12.0	18.2	119.1	113.6	5.5
平成24年	19.3	127.5	123.8	3.7	20.7	151.9	145.7	6.2	18.6	116.0	113.5	2.5
(月平均)												
1月	19.3	127.7	122.9	4.8	20.4	152.2	144.0	8.2	18.7	115.3	112.3	3.0
2月	19.2	125.8	121.9	3.9	20.8	152.7	146.2	6.5	18.3	112.3	109.7	2.6
3月	18.9	124.9	120.2	4.7	20.3	150.2	142.5	7.7	18.2	112.0	108.8	3.2
4月	18.9	123.3	119.5	3.8	20.5	150.0	143.0	7.0	18.2	112.2	109.8	2.4
5月	19.2	125.5	122.3	3.2	20.7	152.0	146.2	5.8	18.6	114.5	112.3	2.2
6月	19.3	127.1	123.9	3.2	20.4	150.7	145.2	5.5	18.9	117.2	115.0	2.2
7月	19.4	131.1	127.8	3.3	20.4	154.3	148.7	5.6	18.9	120.5	118.2	2.3
8月	19.2	128.3	124.4	3.9	21.2	154.0	147.3	6.7	18.2	116.5	113.9	2.6
9月	19.2	128.8	125.3	3.5	20.6	153.1	147.3	5.8	18.5	117.4	115.0	2.4
10月	19.6	129.0	126.7	2.3	20.5	148.7	145.2	3.5	19.2	119.7	118.0	1.7
11月	20.0	132.1	128.8	3.3	21.4	156.8	151.3	5.5	19.3	120.1	117.8	2.3
12月	19.1	125.0	120.8	4.2	20.8	148.2	141.6	6.6	18.3	113.5	110.5	3.0

10表 産業及び性別常用労働者一人平均月間出勤日数、実労働時間  
(事業所規模30人以上)

(6/8)

年 月	生活関連サービス業,娯楽業											
	計				男				女			
	出勤日数	総実労働時間	所定内労働時間	所定外労働時間	出勤日数	総実労働時間	所定内労働時間	所定外労働時間	出勤日数	総実労働時間	所定内労働時間	所定外労働時間
(年平均)	日	時間	時間	時間	日	時間	時間	時間	日	時間	時間	時間
平成22年	21.5	140.1	135.5	4.6	22.4	166.8	161.2	5.6	20.8	122.2	118.3	3.9
平成23年	21.5	142.1	138.0	4.1	22.5	168.6	163.5	5.1	20.8	123.8	120.4	3.4
平成24年	20.8	143.1	139.6	3.5	21.2	158.8	152.4	6.4	20.6	134.6	132.7	1.9
(月平均)												
1月	20.7	151.3	143.8	7.5	20.3	158.3	147.0	11.3	21.0	146.6	141.6	5.0
2月	21.7	152.5	147.6	4.9	21.4	163.7	154.5	9.2	21.9	144.9	142.9	2.0
3月	20.3	136.5	132.5	4.0	20.8	154.8	147.5	7.3	20.1	126.7	124.5	2.2
4月	20.0	138.1	134.8	3.3	19.8	146.2	141.5	4.7	20.0	133.2	130.7	2.5
5月	21.7	148.2	145.3	2.9	21.9	165.3	160.4	4.9	21.6	138.5	136.8	1.7
6月	21.4	149.0	145.8	3.2	22.1	167.3	161.4	5.9	21.0	138.9	137.2	1.7
7月	20.7	143.0	139.6	3.4	21.1	160.1	153.1	7.0	20.5	134.5	132.9	1.6
8月	21.1	143.7	140.3	3.4	22.0	164.0	157.4	6.6	20.6	133.9	132.0	1.9
9月	21.3	146.0	143.6	2.4	22.0	165.2	159.9	5.3	20.9	136.8	135.7	1.1
10月	21.3	145.6	143.1	2.5	21.6	161.4	156.5	4.9	21.1	138.1	136.7	1.4
11月	20.8	141.6	139.1	2.5	22.1	158.8	154.2	4.6	20.2	133.2	131.7	1.5
12月	18.6	120.5	117.3	3.2	19.3	137.0	131.6	5.4	18.2	111.7	109.7	2.0

年 月	教育,学習支援業											
	計				男				女			
	出勤日数	総実労働時間	所定内労働時間	所定外労働時間	出勤日数	総実労働時間	所定内労働時間	所定外労働時間	出勤日数	総実労働時間	所定内労働時間	所定外労働時間
(年平均)	日	時間	時間	時間	日	時間	時間	時間	日	時間	時間	時間
平成22年	18.4	142.0	139.2	2.8	19.0	147.8	143.4	4.4	17.9	136.2	135.1	1.1
平成23年	18.6	141.9	139.1	2.8	19.2	148.8	144.1	4.7	18.0	135.7	134.6	1.1
平成24年	18.4	147.5	146.3	1.2	18.5	149.7	148.6	1.1	18.3	141.3	140.0	1.3
(月平均)												
1月	17.2	133.1	132.0	1.1	17.0	132.2	130.9	1.3	17.6	135.6	135.1	0.5
2月	19.5	151.8	150.4	1.4	19.3	150.7	149.2	1.5	20.1	155.2	154.0	1.2
3月	19.5	155.1	153.5	1.6	19.2	154.0	152.6	1.4	20.3	158.0	156.0	2.0
4月	20.0	162.0	159.3	2.7	19.9	162.2	160.0	2.2	20.5	161.1	157.2	3.9
5月	20.2	162.2	161.2	1.0	20.0	163.7	162.8	0.9	20.5	158.3	156.9	1.4
6月	20.4	160.4	159.5	0.9	20.4	160.9	160.2	0.7	20.6	158.7	157.5	1.2
7月	19.1	152.2	151.6	0.6	18.6	151.0	150.4	0.6	20.3	155.7	154.9	0.8
8月	16.1	128.8	127.4	1.4	16.1	131.2	129.8	1.4	15.9	122.3	120.9	1.4
9月	17.6	143.2	142.6	0.6	17.4	144.6	144.0	0.6	18.2	139.6	138.9	0.7
10月	18.8	153.1	152.3	0.8	19.0	158.0	157.2	0.8	18.3	140.3	139.4	0.9
11月	18.5	151.0	150.1	0.9	18.9	157.2	156.3	0.9	17.6	135.3	134.3	1.0
12月	15.0	121.8	121.0	0.8	16.1	132.8	132.0	0.8	12.2	93.1	92.4	0.7

10表 産業及び性別常用労働者一人平均月間出勤日数、実労働時間  
(事業所規模30人以上)

(7/8)

年 月	医療,福祉											
	計				男				女			
	出勤日数	総実労働時間	所定内労働時間	所定外労働時間	出勤日数	総実労働時間	所定内労働時間	所定外労働時間	出勤日数	総実労働時間	所定内労働時間	所定外労働時間
(年平均)	日	時間	時間	時間	日	時間	時間	時間	日	時間	時間	時間
平成22年	20.5	160.2	155.7	4.5	20.7	163.8	158.6	5.2	20.5	159.2	154.9	4.3
平成23年	20.4	158.1	153.7	4.4	20.5	160.2	155.2	5.0	20.4	157.6	153.3	4.3
平成24年	20.6	156.5	151.4	5.1	20.9	161.8	155.9	5.9	20.5	154.6	149.7	4.9
(月平均)												
1月	20.3	154.3	148.7	5.6	20.3	158.4	151.6	6.8	20.2	152.8	147.6	5.2
2月	20.4	156.4	151.4	5.0	20.9	161.6	155.6	6.0	20.3	154.7	150.0	4.7
3月	20.5	155.6	150.7	4.9	20.9	161.0	155.0	6.0	20.4	153.7	149.2	4.5
4月	20.7	160.3	155.0	5.3	21.3	166.3	160.1	6.2	20.5	158.2	153.2	5.0
5月	20.9	158.4	153.2	5.2	21.4	164.6	158.9	5.7	20.8	156.2	151.2	5.0
6月	20.9	158.1	153.4	4.7	21.2	164.6	158.8	5.8	20.8	155.7	151.4	4.3
7月	20.8	157.3	152.1	5.2	20.8	162.0	155.4	6.6	20.8	155.5	150.9	4.6
8月	21.2	159.5	154.4	5.1	21.5	165.6	160.0	5.6	21.1	157.3	152.4	4.9
9月	20.0	152.7	147.9	4.8	20.3	157.0	151.7	5.3	19.9	151.2	146.5	4.7
10月	20.9	158.1	152.7	5.4	21.3	164.3	158.7	5.6	20.7	155.9	150.6	5.3
11月	20.5	155.8	150.6	5.2	20.8	160.7	154.7	6.0	20.4	153.9	149.0	4.9
12月	20.0	151.5	146.4	5.1	20.3	156.0	150.6	5.4	19.9	149.9	144.9	5.0

年 月	複合サービス事業											
	計				男				女			
	出勤日数	総実労働時間	所定内労働時間	所定外労働時間	出勤日数	総実労働時間	所定内労働時間	所定外労働時間	出勤日数	総実労働時間	所定内労働時間	所定外労働時間
(年平均)	日	時間	時間	時間	日	時間	時間	時間	日	時間	時間	時間
平成22年	19.2	149.5	145.0	4.5	19.7	154.0	148.8	5.2	18.6	143.1	139.7	3.4
平成23年	19.3	149.2	145.5	3.7	19.6	153.5	149.2	4.3	18.9	143.6	140.8	2.8
平成24年	20.0	154.1	149.6	4.5	20.2	156.2	150.8	5.4	19.7	151.2	147.9	3.3
(月平均)												
1月	18.4	132.7	128.0	4.7	18.9	137.5	131.6	5.9	17.7	125.9	122.8	3.1
2月	19.8	142.8	138.9	3.9	20.0	146.4	140.8	5.6	19.6	137.6	136.1	1.5
3月	20.1	143.3	138.8	4.5	20.6	147.9	142.7	5.2	19.4	136.7	133.2	3.5
4月	19.7	159.0	151.7	7.3	19.8	160.6	151.9	8.7	19.6	156.5	151.3	5.2
5月	20.4	164.1	157.8	6.3	20.5	165.1	157.7	7.4	20.2	162.7	158.0	4.7
6月	20.8	163.4	159.0	4.4	21.1	164.7	160.0	4.7	20.4	161.5	157.6	3.9
7月	20.9	161.8	158.3	3.5	21.1	162.3	158.6	3.7	20.7	161.0	157.8	3.2
8月	20.6	163.4	158.1	5.3	20.7	165.3	157.6	7.7	20.6	160.8	158.9	1.9
9月	18.9	149.2	145.1	4.1	19.3	153.2	147.7	5.5	18.3	143.3	141.4	1.9
10月	21.2	164.3	161.8	2.5	21.4	165.6	163.2	2.4	20.8	162.4	159.8	2.6
11月	20.1	158.6	154.9	3.7	20.4	160.8	156.4	4.4	19.8	155.7	152.9	2.8
12月	18.9	147.5	143.8	3.7	18.9	145.9	143.0	2.9	18.8	149.6	144.9	4.7



10表 産業及び性別常用労働者一人平均月間出勤日数、実労働時間  
(事業所規模30人以上)

(8/8)

年 月	サービス業(他に分類されないもの)											
	計				男				女			
	出勤日数	総実労働 時 間	所定内 労働時間	所定外 労働時間	出勤日数	総実労働 時 間	所定内 労働時間	所定外 労働時間	出勤日数	総実労働 時 間	所定内 労働時間	所定外 労働時間
(年平均)	日	時間	時間	時間	日	時間	時間	時間	日	時間	時間	時間
平成22年	19.5	138.4	131.5	6.9	19.4	155.7	146.2	9.5	19.7	112.1	109.2	2.9
平成23年	19.3	137.9	130.5	7.4	19.1	155.0	144.7	10.3	19.5	111.7	108.8	2.9
平成24年	19.9	139.7	130.7	9.0	20.5	162.3	148.0	14.3	19.4	119.8	115.4	4.4
(月平均)												
1月	18.9	133.2	123.5	9.7	19.7	158.8	143.4	15.4	18.2	110.8	106.0	4.8
2月	19.5	135.8	127.5	8.3	20.2	159.3	146.0	13.3	18.9	114.8	111.0	3.8
3月	19.9	136.9	128.3	8.6	20.3	156.8	142.9	13.9	19.5	119.7	115.8	3.9
4月	20.0	139.4	131.1	8.3	20.5	162.2	149.1	13.1	19.6	120.7	116.4	4.3
5月	19.2	134.3	125.7	8.6	19.8	156.4	143.1	13.3	18.8	115.3	110.8	4.5
6月	20.0	139.5	131.1	8.4	20.4	160.8	147.7	13.1	19.6	120.2	116.1	4.1
7月	20.3	140.0	132.2	7.8	20.8	162.5	149.8	12.7	19.9	122.0	118.1	3.9
8月	20.5	144.5	135.9	8.6	21.1	167.8	155.0	12.8	19.8	123.4	118.7	4.7
9月	19.8	141.1	131.8	9.3	20.4	163.2	148.8	14.4	19.2	120.4	115.9	4.5
10月	20.2	140.3	130.1	10.2	21.2	165.7	149.9	15.8	19.3	117.8	112.5	5.3
11月	20.9	146.9	136.5	10.4	21.5	169.2	152.2	17.0	20.3	127.0	122.5	4.5
12月	20.1	143.8	133.6	10.2	20.6	163.1	146.7	16.4	19.6	126.1	121.6	4.5

11表 産業及び性別調査期間末常用労働者数  
(事業所規模30人以上)

(1/8)

年 月	調査産業計								
	労働者数 計	パートタイ ム労働者	パート比率	労働者数 男	パートタイ ム労働者	パート比率	労働者数 女	パートタイ ム労働者	パート比率
(年平均)	人	人	%	人	人	%	人	人	%
平成22年	212,786	47,821	22.5	110,695	10,471	9.5	102,090	37,350	36.6
平成23年	211,237	46,710	22.1	108,849	10,913	10.0	102,388	35,797	35.0
平成24年	219,994	54,502	24.8	112,671	11,512	10.2	107,324	42,990	40.1
(月平均)									
1月	217,413	53,526	24.6	111,994	11,120	9.9	105,419	42,406	40.2
2月	217,365	53,538	24.6	112,287	10,878	9.7	105,078	42,660	40.6
3月	217,048	54,399	25.1	111,867	11,308	10.1	105,181	43,091	41.0
4月	221,534	54,996	24.8	113,155	11,349	10.0	108,379	43,647	40.3
5月	213,427	46,576	21.8	109,504	10,754	9.8	103,923	35,822	34.5
6月	220,570	54,210	24.6	112,901	11,252	10.0	107,669	42,958	39.9
7月	220,848	54,343	24.6	112,763	11,497	10.2	108,085	42,846	39.6
8月	221,436	54,734	24.7	112,777	11,533	10.2	108,659	43,201	39.8
9月	221,127	55,092	24.9	112,812	11,823	10.5	108,315	43,269	39.9
10月	220,639	55,624	25.2	112,454	12,261	10.9	108,185	43,363	40.1
11月	219,779	55,566	25.3	112,447	12,223	10.9	107,332	43,343	40.4
12月	218,327	54,091	24.8	112,664	11,853	10.5	105,663	42,238	40.0

年 月	建設業								
	労働者数 計	パートタイ ム労働者	パート比率	労働者数 男	パートタイ ム労働者	パート比率	労働者数 女	パートタイ ム労働者	パート比率
(年平均)	人	人	%	人	人	%	人	人	%
平成22年	11,887	173	1.4	11,211	0	0.0	675	173	24.7
平成23年	11,153	107	0.9	10,497	0	0.0	656	107	14.8
平成24年	9,063	79	0.9	7,781	3	0.0	1,281	76	5.9
(月平均)									
1月	9,223	120	1.3	7,925	16	0.2	1,298	104	8.0
2月	9,227	120	1.3	7,928	16	0.2	1,299	104	8.0
3月	9,066	104	1.1	7,775	0	0.0	1,291	104	8.1
4月	8,903	100	1.1	7,613	0	0.0	1,290	100	7.8
5月	8,821	54	0.6	7,569	0	0.0	1,252	54	4.3
6月	8,829	54	0.6	7,572	0	0.0	1,257	54	4.3
7月	8,849	54	0.6	7,584	0	0.0	1,265	54	4.3
8月	8,790	71	0.8	7,509	0	0.0	1,281	71	5.5
9月	9,153	71	0.8	7,872	0	0.0	1,281	71	5.5
10月	9,163	67	0.7	7,850	0	0.0	1,313	67	5.1
11月	9,287	63	0.7	8,009	0	0.0	1,278	63	4.9
12月	9,436	67	0.7	8,162	0	0.0	1,274	67	5.3

11表 産業及び性別調査期間末常用労働者数  
(事業所規模30人以上)

(2/8)

年 月	製造業								
	労働者数 計	パートタイ ム労働者	パート比率	労働者数 男	パートタイ ム労働者	パート比率	労働者数 女	パートタイ ム労働者	パート比率
(年平均)	人	人	%	人	人	%	人	人	%
平成22年	45,475	5,589	12.3	27,296	769	2.8	18,179	4,820	26.5
平成23年	44,105	5,482	12.4	26,292	826	3.1	17,813	4,656	26.1
平成24年	45,716	5,746	12.6	25,966	620	2.4	19,749	5,126	25.9
(月平均)									
1月	44,918	5,602	12.5	25,362	598	2.4	19,556	5,004	25.6
2月	44,995	5,705	12.7	25,656	577	2.2	19,339	5,128	26.5
3月	45,604	5,661	12.4	26,095	660	2.5	19,509	5,001	25.6
4月	46,505	5,801	12.5	26,557	589	2.2	19,948	5,212	26.1
5月	46,135	5,576	12.1	26,214	615	2.3	19,921	4,961	24.9
6月	46,192	5,840	12.6	26,270	652	2.5	19,922	5,188	26.0
7月	46,297	5,258	11.4	26,235	536	2.0	20,062	4,722	23.5
8月	46,220	5,918	12.8	26,081	631	2.4	20,139	5,287	26.3
9月	45,944	5,938	12.9	25,861	648	2.5	20,083	5,290	26.3
10月	45,405	5,967	13.1	25,689	676	2.6	19,716	5,291	26.8
11月	45,103	5,866	13.0	25,623	663	2.6	19,480	5,203	26.7
12月	45,207	5,352	11.8	25,937	551	2.1	19,270	4,801	24.9

年 月	情報通信業								
	労働者数 計	パートタイ ム労働者	パート比率	労働者数 男	パートタイ ム労働者	パート比率	労働者数 女	パートタイ ム労働者	パート比率
(年平均)	人	人	%	人	人	%	人	人	%
平成22年	3,471	307	8.8	2,741	205	7.5	730	102	13.8
平成23年	3,373	290	8.6	2,666	194	7.3	708	96	13.6
平成24年	3,173	415	13.1	2,302	40	1.8	871	375	42.4
(月平均)									
1月	3,124	278	8.9	2,384	26	1.1	740	252	34.1
2月	3,137	291	9.3	2,388	30	1.3	749	261	34.8
3月	3,164	318	10.1	2,397	39	1.6	767	279	36.4
4月	3,155	321	10.2	2,384	42	1.8	771	279	36.2
5月	3,172	400	12.6	2,310	46	2.0	862	354	41.1
6月	3,237	660	20.4	2,127	42	2.0	1,110	618	55.7
7月	3,217	449	14.0	2,296	39	1.7	921	410	44.5
8月	3,185	423	13.3	2,290	38	1.7	895	385	43.0
9月	3,170	489	15.4	2,226	48	2.2	944	441	46.7
10月	3,171	435	13.7	2,278	39	1.7	893	396	44.3
11月	3,208	485	15.1	2,284	52	2.3	924	433	46.9
12月	3,138	427	13.6	2,265	38	1.7	873	389	44.6

11表 産業及び性別調査期間末常用労働者数  
(事業所規模30人以上)

(3/8)

年 月	運輸業,郵便業								
	労働者数 計	パートタイ ム労働者	パート比率	労働者数 男	パートタイ ム労働者	パート比率	労働者数 女	パートタイ ム労働者	パート比率
(年平均)	人	人	%	人	人	%	人	人	%
平成22年	17,081	1,553	9.1	15,543	819	5.3	1,537	734	47.6
平成23年	17,490	1,880	10.7	15,803	1,062	6.7	1,686	818	48.5
平成24年	21,726	2,524	11.6	19,816	1,982	10.0	1,910	542	28.3
(月平均)									
1月	21,746	2,537	11.7	19,381	1,828	9.4	2,365	709	30.0
2月	21,811	2,619	12.0	19,452	1,885	9.7	2,359	734	31.1
3月	21,762	2,515	11.6	19,801	2,022	10.2	1,961	493	25.1
4月	21,917	2,472	11.3	20,053	1,941	9.7	1,864	531	28.5
5月	21,892	2,406	11.0	20,031	1,876	9.4	1,861	530	28.5
6月	21,867	2,336	10.7	20,076	1,876	9.3	1,791	460	25.7
7月	21,796	2,328	10.7	19,983	1,920	9.6	1,813	408	22.5
8月	21,582	2,371	11.0	19,771	1,871	9.5	1,811	500	27.6
9月	21,584	2,627	12.2	19,807	2,122	10.7	1,777	505	28.4
10月	21,632	2,654	12.3	19,853	2,148	10.8	1,779	506	28.4
11月	21,540	2,677	12.4	19,784	2,169	11.0	1,756	508	28.9
12月	21,536	2,704	12.6	19,780	2,171	11.0	1,756	533	30.4

年 月	卸売業,小売業								
	労働者数 計	パートタイ ム労働者	パート比率	労働者数 男	パートタイ ム労働者	パート比率	労働者数 女	パートタイ ム労働者	パート比率
(年平均)	人	人	%	人	人	%	人	人	%
平成22年	36,423	22,354	61.4	13,981	5,348	38.3	22,441	17,006	75.8
平成23年	33,881	20,805	61.4	13,027	5,070	38.9	20,854	15,735	75.4
平成24年	29,913	17,241	57.6	11,679	2,929	25.1	18,234	14,312	78.5
(月平均)									
1月	30,074	17,211	57.2	11,845	2,888	24.4	18,229	14,323	78.6
2月	30,131	17,205	57.1	11,798	2,777	23.5	18,333	14,428	78.7
3月	29,950	17,340	57.9	11,705	2,802	23.9	18,245	14,538	79.7
4月	29,940	17,150	57.3	11,583	2,815	24.3	18,357	14,335	78.1
5月	30,047	17,130	57.0	11,677	2,855	24.4	18,370	14,275	77.7
6月	30,020	17,113	57.0	11,662	2,910	25.0	18,358	14,203	77.4
7月	30,030	17,261	57.5	11,935	3,040	25.5	18,095	14,221	78.6
8月	29,911	17,411	58.2	11,599	3,063	26.4	18,312	14,348	78.4
9月	29,784	17,285	58.0	11,415	2,878	25.2	18,369	14,407	78.4
10月	29,697	17,232	58.0	11,599	3,071	26.5	18,098	14,161	78.2
11月	29,646	17,271	58.3	11,557	3,088	26.7	18,089	14,183	78.4
12月	29,728	17,281	58.1	11,767	2,959	25.1	17,961	14,322	79.7

11表 産業及び性別調査期間末常用労働者数  
(事業所規模30人以上)

(4/8)

年 月	金融業,保険業								
	労働者数 計	パートタイ ム労働者	パート比率	労働者数 男	パートタイ ム労働者	パート比率	労働者数 女	パートタイ ム労働者	パート比率
(年平均)	人	人	%	人	人	%	人	人	%
平成22年	6,375	332	5.2	2,715	8	0.3	3,659	324	8.9
平成23年	6,513	408	6.3	2,699	10	0.4	3,814	398	10.5
平成24年	6,453	670	10.4	1,935	4	0.2	4,519	666	14.8
(月平均)									
1月	6,590	764	11.6	2,291	33	1.4	4,299	731	17.0
2月	6,622	780	11.8	2,308	16	0.7	4,314	764	17.7
3月	5,293	518	9.8	1,682	0	0.0	3,611	518	14.3
4月	6,471	701	10.8	2,036	0	0.0	4,435	701	15.8
5月	6,469	689	10.7	1,916	0	0.0	4,553	689	15.1
6月	5,174	520	10.1	1,556	0	0.0	3,618	520	14.4
7月	5,180	601	11.6	1,795	0	0.0	3,385	601	17.8
8月	6,565	625	9.5	1,826	0	0.0	4,739	625	13.2
9月	6,566	650	9.9	1,825	0	0.0	4,741	650	13.7
10月	6,621	673	10.2	1,829	0	0.0	4,792	673	14.0
11月	6,718	673	10.0	1,875	0	0.0	4,843	673	13.9
12月	6,695	673	10.1	1,874	0	0.0	4,821	673	14.0

年 月	不動産業,物品賃貸業								
	労働者数 計	パートタイ ム労働者	パート比率	労働者数 男	パートタイ ム労働者	パート比率	労働者数 女	パートタイ ム労働者	パート比率
(年平均)	人	人	%	人	人	%	人	人	%
平成22年	346	126	36.5	145	20	14.1	202	106	52.4
平成23年	299	113	37.8	119	10	8.3	180	103	57.1
平成24年	507	50	10.0	347	11	3.2	160	39	23.7
(月平均)									
1月	516	64	12.4	329	11	3.3	187	53	28.3
2月	516	65	12.6	329	12	3.6	187	53	28.3
3月	511	65	12.7	325	12	3.7	186	53	28.5
4月	520	65	12.5	322	12	3.7	198	53	26.8
5月	508	56	11.0	322	12	3.7	186	44	23.7
6月	356	52	14.6	190	8	4.2	166	44	26.5
7月	518	65	12.5	334	12	3.6	184	53	28.8
8月	512	22	4.3	423	6	1.4	89	16	18.0
9月	525	22	4.2	438	6	1.4	87	16	18.4
10月	543	22	4.1	456	6	1.3	87	16	18.4
11月	524	46	8.8	348	14	4.0	176	32	18.2
12月	526	51	9.7	348	15	4.3	178	36	20.2

11表 産業及び性別調査期間末常用労働者数  
(事業所規模30人以上)

(5/8)

年 月	学術研究,専門・技術サービス業								
	労働者数計	パートタイム労働者	パート比率	労働者数男	パートタイム労働者	パート比率	労働者数女	パートタイム労働者	パート比率
(年平均)	人	人	%	人	人	%	人	人	%
平成22年	2,525	112	4.4	2,034	48	2.4	492	64	12.9
平成23年	2,704	151	5.6	2,209	88	3.9	495	63	12.8
平成24年	3,022	378	12.5	2,156	87	4.1	867	291	33.5
(月平均)									
1月	2,948	338	11.5	2,142	98	4.6	806	240	29.8
2月	3,000	391	13.0	2,141	108	5.0	859	283	32.9
3月	2,974	357	12.0	2,160	86	4.0	814	271	33.3
4月	3,091	379	12.3	2,194	78	3.6	897	301	33.6
5月	3,008	336	11.2	2,183	78	3.6	825	258	31.3
6月	2,985	314	10.5	2,172	68	3.1	813	246	30.3
7月	3,088	404	13.1	2,200	94	4.3	888	310	34.9
8月	3,034	370	12.2	2,167	81	3.7	867	289	33.3
9月	3,009	402	13.4	2,145	81	3.8	864	321	37.2
10月	3,041	402	13.2	2,155	92	4.3	886	310	35.0
11月	3,061	519	17.0	2,348	133	5.7	713	386	54.1
12月	3,030	422	13.9	2,052	81	3.9	978	341	34.9

年 月	宿泊業,飲食サービス業								
	労働者数計	パートタイム労働者	パート比率	労働者数男	パートタイム労働者	パート比率	労働者数女	パートタイム労働者	パート比率
(年平均)	人	人	%	人	人	%	人	人	%
平成22年	6,915	3,695	53.5	2,655	791	29.7	4,261	2,904	68.3
平成23年	6,666	3,538	53.1	2,765	917	33.2	3,902	2,621	67.2
平成24年	8,432	4,873	57.8	2,682	889	33.2	5,750	3,984	69.4
(月平均)									
1月	8,178	4,608	56.3	2,724	812	29.8	5,454	3,796	69.6
2月	8,102	4,674	57.7	2,691	817	30.4	5,411	3,857	71.3
3月	8,074	4,765	59.0	2,729	848	31.1	5,345	3,917	73.3
4月	8,685	4,901	56.4	2,533	848	33.5	6,152	4,053	65.9
5月	8,652	5,003	57.8	2,587	916	35.4	6,065	4,087	67.4
6月	8,632	4,953	57.4	2,544	897	35.3	6,088	4,056	66.6
7月	8,691	4,834	55.6	2,727	865	31.7	5,964	3,969	66.5
8月	8,684	4,974	57.3	2,751	915	33.3	5,933	4,059	68.4
9月	8,654	4,925	56.9	2,770	927	33.5	5,884	3,998	67.9
10月	8,729	5,006	57.3	2,787	933	33.5	5,942	4,073	68.5
11月	8,035	4,910	61.1	2,666	942	35.3	5,369	3,968	73.9
12月	8,067	4,925	61.1	2,679	946	35.3	5,388	3,979	73.8

11表 産業及び性別調査期間末常用労働者数  
(事業所規模30人以上)

(6/8)

年 月	生活関連サービス業、娯楽業								
	労働者数 計	パートタイ ム労働者	パート比率	労働者数 男	パートタイ ム労働者	パート比率	労働者数 女	パートタイ ム労働者	パート比率
(年平均)	人	人	%	人	人	%	人	人	%
平成22年	8,532	3,135	36.8	3,440	332	9.7	5,093	2,803	55.4
平成23年	8,052	2,976	37.0	3,281	336	10.2	4,771	2,640	55.8
平成24年	6,886	2,682	39.0	2,430	450	18.5	4,456	2,232	50.5
(月平均)									
1月	5,655	2,201	38.9	2,252	323	14.3	3,403	1,878	55.2
2月	5,671	2,115	37.3	2,294	319	13.9	3,377	1,796	53.2
3月	6,467	2,889	44.7	2,204	515	23.4	4,263	2,374	55.7
4月	6,783	2,639	38.9	2,537	389	15.3	4,246	2,250	53.0
5月	7,502	2,813	37.5	2,644	486	18.4	4,858	2,327	47.9
6月	7,562	2,874	38.0	2,682	485	18.1	4,880	2,389	49.0
7月	7,609	3,001	39.4	2,496	525	21.0	5,113	2,476	48.4
8月	7,522	2,952	39.2	2,445	498	20.4	5,077	2,454	48.3
9月	7,487	2,905	38.8	2,443	482	19.7	5,044	2,423	48.0
10月	7,515	2,936	39.1	2,435	478	19.6	5,080	2,458	48.4
11月	7,515	2,962	39.4	2,452	514	21.0	5,063	2,448	48.4
12月	5,466	2,163	39.6	2,020	395	19.6	3,446	1,768	51.3

年 月	教育、学習支援業								
	労働者数 計	パートタイ ム労働者	パート比率	労働者数 男	パートタイ ム労働者	パート比率	労働者数 女	パートタイ ム労働者	パート比率
(年平均)	人	人	%	人	人	%	人	人	%
平成22年	12,609	873	6.9	6,264	164	2.6	6,344	709	11.1
平成23年	12,609	873	6.9	5,998	190	3.2	6,612	683	10.3
平成24年	13,056	1,365	10.5	9,540	1,191	12.5	3,516	174	4.9
(月平均)									
1月	13,218	1,451	11.0	9,723	1,292	13.3	3,495	159	4.5
2月	13,132	1,361	10.4	9,658	1,228	12.7	3,474	133	3.8
3月	12,685	1,188	9.4	9,401	1,107	11.8	3,284	81	2.5
4月	13,007	1,242	9.5	9,554	1,121	11.7	3,453	121	3.5
5月	13,023	1,245	9.6	9,562	1,125	11.8	3,461	120	3.5
6月	13,027	1,245	9.6	9,562	1,125	11.8	3,465	120	3.5
7月	13,031	1,245	9.6	9,566	1,125	11.8	3,465	120	3.5
8月	12,956	1,171	9.0	9,499	1,059	11.1	3,457	112	3.2
9月	13,190	1,422	10.8	9,594	1,150	12.0	3,596	272	7.6
10月	13,219	1,594	12.1	9,458	1,318	13.9	3,761	276	7.3
11月	13,240	1,606	12.1	9,456	1,322	14.0	3,784	284	7.5
12月	13,089	1,606	12.3	9,456	1,318	13.9	3,633	288	7.9

11表 産業及び性別調査期間末常用労働者数  
(事業所規模30人以上)

(7/8)

年 月	医療,福祉								
	労働者数 計	パートタイ ム労働者	パート比率	労働者数 男	パートタイ ム労働者	パート比率	労働者数 女	パートタイ ム労働者	パート比率
(年平均)	人	人	%	人	人	%	人	人	%
平成22年	36,672	3,867	10.5	7,442	644	8.7	29,230	3,223	11.0
平成23年	39,923	4,391	11.0	8,318	881	10.6	31,607	3,510	11.1
平成24年	45,146	8,279	18.3	11,983	1,075	9.0	33,163	7,204	21.7
(月平均)									
1月	44,368	8,314	18.7	11,588	1,037	8.9	32,780	7,277	22.2
2月	44,440	8,465	19.0	11,659	1,024	8.8	32,781	7,441	22.7
3月	44,474	8,282	18.6	11,669	961	8.2	32,805	7,321	22.3
4月	45,312	8,251	18.2	11,987	1,025	8.6	33,325	7,226	21.7
5月	45,602	8,259	18.1	12,149	1,058	8.7	33,453	7,201	21.5
6月	45,897	8,326	18.1	12,351	1,074	8.7	33,546	7,252	21.6
7月	45,769	8,231	18.0	12,144	1,101	9.1	33,625	7,130	21.2
8月	45,466	8,253	18.2	12,163	1,100	9.0	33,303	7,153	21.5
9月	45,128	8,168	18.1	12,015	1,126	9.4	33,113	7,042	21.3
10月	44,976	8,187	18.2	11,987	1,111	9.3	32,989	7,076	21.4
11月	45,054	8,256	18.3	12,076	1,094	9.1	32,978	7,162	21.7
12月	45,376	8,521	18.8	12,089	1,204	10.0	33,287	7,317	22.0

年 月	複合サービス事業								
	労働者数 計	パートタイ ム労働者	パート比率	労働者数 男	パートタイ ム労働者	パート比率	労働者数 女	パートタイ ム労働者	パート比率
(年平均)	人	人	%	人	人	%	人	人	%
平成22年	4,014	135	3.4	2,333	31	1.3	1,682	104	6.2
平成23年	3,798	142	3.7	2,149	45	2.1	1,650	97	5.9
平成24年	3,521	0	0.0	2,073	0	0.0	1,448	0	0.0
(月平均)									
1月	3,579	0	0.0	2,120	0	0.0	1,459	0	0.0
2月	3,579	0	0.0	2,120	0	0.0	1,459	0	0.0
3月	3,579	0	0.0	2,120	0	0.0	1,459	0	0.0
4月	3,554	0	0.0	2,084	0	0.0	1,470	0	0.0
5月	3,530	0	0.0	2,083	0	0.0	1,447	0	0.0
6月	3,530	0	0.0	2,083	0	0.0	1,447	0	0.0
7月	3,483	0	0.0	2,071	0	0.0	1,412	0	0.0
8月	3,483	0	0.0	2,072	0	0.0	1,411	0	0.0
9月	3,483	0	0.0	2,072	0	0.0	1,411	0	0.0
10月	3,483	0	0.0	2,017	0	0.0	1,466	0	0.0
11月	3,483	0	0.0	2,017	0	0.0	1,466	0	0.0
12月	3,483	0	0.0	2,017	0	0.0	1,466	0	0.0



11表 産業及び性別調査期間末常用労働者数  
(事業所規模30人以上)

(8/8)

年 月	サービス業(他に分類されないもの)								
	労働者数 計	パートタイ ム労働者	パート比率	労働者数 男	パートタイ ム労働者	パート比率	労働者数 女	パートタイ ム労働者	パート比率
(年平均)	人	人	%	人	人	%	人	人	%
平成22年	18,120	5,383	29.7	10,941	1,293	11.8	7,179	4,090	57.0
平成23年	18,369	5,379	29.3	11,081	1,284	11.6	7,287	4,095	56.2
平成24年	20,921	10,034	48.0	9,818	2,081	21.2	11,103	7,953	71.6
(月平均)									
1月	20,843	9,891	47.5	9,806	2,026	20.7	11,037	7,865	71.3
2月	20,556	9,600	46.7	9,743	1,937	19.9	10,813	7,663	70.9
3月	21,077	10,256	48.7	9,728	2,124	21.8	11,349	8,132	71.7
4月	21,232	10,801	50.9	9,531	2,331	24.5	11,701	8,470	72.4
5月	20,801	10,062	48.4	9,578	1,976	20.6	11,223	8,086	72.0
6月	20,776	9,750	46.9	9,867	1,957	19.8	10,909	7,793	71.4
7月	20,816	10,439	50.1	9,222	2,082	22.6	11,594	8,357	72.1
8月	21,046	9,994	47.5	10,006	2,113	21.1	11,040	7,881	71.4
9月	20,979	10,015	47.7	10,157	2,197	21.6	10,822	7,818	72.2
10月	20,958	10,276	49.0	9,874	2,231	22.6	11,084	8,045	72.6
11月	20,886	10,059	48.2	9,766	2,074	21.2	11,120	7,985	71.8
12月	21,083	9,726	46.1	10,044	2,017	20.1	11,039	7,709	69.8

表12 産業及び就業形態別1人平均月間の賃金・労働時間・労働者数

(事業所規模30人以上)

	区 分	現金給与 総 額 (円)	定期給与 (円)	特別給与 (円)	出勤日数 (日)	総実労働 時 間 (時間)	所 定 内 労働時間 (時間)	所 定 外 労働時間 (時間)	労働者数 (人)
一 般 労 働 者	調 査 産 業 計	323,483	271,409	52,074	20.6	169.5	158.0	11.5	165,492
	建 設 業	419,323	339,589	79,734	21.0	186.4	159.1	27.3	8,984
	製 造 業	276,804	234,256	42,548	19.8	166.2	151.4	14.8	39,970
	情 報 通 信 業	536,782	438,241	98,541	20.2	156.1	143.9	12.2	2,758
	運輸業,郵便業	276,076	245,449	30,627	21.7	188.2	170.8	17.4	19,202
	卸売業,小売業	323,403	265,510	57,893	21.3	173.9	164.5	9.4	12,672
	金融業,保険業	369,630	310,504	59,126	19.7	147.8	140.4	7.4	5,783
	不動産業,物品 賃 貸 業	307,834	269,454	38,380	21.4	195.0	168.1	26.9	457
	学術研究,専門・技 術 サービス業	340,611	281,586	59,025	20.7	179.2	159.8	19.4	2,644
	宿泊業,飲食 サ ー ビ ス 業	221,185	201,557	19,628	21.6	168.0	162.2	5.8	3,559
	生活関連サービス 業 , 娯 楽 業	203,234	196,101	7,133	22.6	170.6	165.5	5.1	4,204
	教育,学習支援業	505,253	398,851	106,402	19.5	157.6	156.3	1.3	11,691
	医 療 , 福 祉	338,179	282,004	56,175	21.0	166.7	160.7	6.0	36,867
	複合サービス事業	317,012	254,189	62,823	20.0	154.1	149.6	4.5	3,521
	サ ー ビ ス 業 (他に分類されないもの)	215,152	196,086	19,066	21.0	171.3	157.4	13.9	10,887
パ ー ト タ イ ム 労 働 者	調 査 産 業 計	97,135	93,951	3,184	19.3	108.8	105.6	3.2	54,502
	建 設 業	101,049	97,775	3,274	16.8	114.3	113.9	0.4	79
	製 造 業	109,346	105,120	4,226	20.5	139.7	133.4	6.3	5,746
	情 報 通 信 業	130,463	130,350	113	20.3	141.1	139.6	1.5	415
	運輸業,郵便業	98,182	97,987	195	17.5	104.4	102.6	1.8	2,524
	卸売業,小売業	95,440	90,868	4,572	21.2	107.6	103.5	4.1	17,241
	金融業,保険業	99,936	92,571	7,365	16.8	99.7	98.5	1.2	670
	不動産業,物品 賃 貸 業	103,491	99,998	3,493	21.6	102.1	100.2	1.9	50
	学術研究,専門・技 術 サービス業	112,750	109,709	3,041	17.1	121.2	116.8	4.4	378
	宿泊業,飲食 サ ー ビ ス 業	77,165	75,740	1,425	17.6	98.0	95.9	2.1	4,873
	生活関連サービス 業 , 娯 楽 業	78,341	77,173	1,168	17.9	99.9	98.9	1.0	2,682
	教育,学習支援業	80,899	72,129	8,770	9.4	60.8	60.6	0.2	1,365
	医 療 , 福 祉	117,577	113,949	3,628	18.9	111.0	109.7	1.3	8,279
	複合サービス事業	0	0	0	0.0	0.0	0.0	0.0	0
	サ ー ビ ス 業 (他に分類されないもの)	89,385	88,466	919	18.7	105.7	101.9	3.8	10,034

### 3 事業所規模1～4人

表1 平成23年特別調査の概要

区 分		調査産業計	建設業	製造業	情報通信業	運輸業、郵便業	卸売業、小売業	金融業、保険業	不動産業、物品賃貸業	学術研究、専門・技術サービス業	宿泊業、飲食サービス業	生活関連サービス業、娯楽業	教育、学習支援業	医療、福祉	複合サービス事業	サービス業
常用労働者数	計	(人) 19,404	(人) 2,447	(人) 935	(人) *	(人) *	(人) 5,205	(人) *	(人) *	(人) 1,132	(人) 2,891	(人) 2,036	(人) *	(人) 1,842	(人) *	(人) 996
	男	8,373	2,138	685	*	*	2,306	*	*	642	505	240	*	189	*	639
	女	11,030	309	250	*	*	2,899	*	*	491	2,386	1,796	*	1,653	*	357
出勤日数	計	(日) 21.5	(日) 21.9	(日) 22.4	(日) *	(日) *	(日) 22.0	(日) *	(日) *	(日) 20.9	(日) 20.7	(日) 23.0	(日) *	(日) 20.0	(日) *	(日) 23.1
	男	22.2	21.9	22.9	*	*	22.3	*	*	21.6	22.5	24.4	*	23.6	*	23.4
	女	21.0	22.3	21.0	*	*	21.8	*	*	20.0	20.3	22.8	*	19.6	*	22.6
通常日1日の実労働時間数	計	(時間) 7.1	(時間) 7.8	(時間) 7.2	(時間) *	(時間) *	(時間) 7.5	(時間) *	(時間) *	(時間) 7.2	(時間) 5.9	(時間) 6.8	(時間) *	(時間) 7.1	(時間) *	(時間) 7.2
	男	7.7	7.8	7.5	*	*	7.9	*	*	7.4	7.4	8.3	*	7.3	*	7.4
	女	6.6	7.3	6.5	*	*	7.1	*	*	6.9	5.6	6.6	*	7.1	*	6.9
きまって支給する現金給与額	計	(円) 170,613	(円) 234,598	(円) 163,564	(円) *	(円) *	(円) 172,076	(円) *	(円) *	(円) 252,709	(円) 92,640	(円) 127,770	(円) *	(円) 144,386	(円) *	(円) 168,493
	男	228,254	244,391	181,512	*	*	230,661	*	*	300,133	152,618	161,287	*	194,683	*	181,136
	女	126,856	166,945	114,410	*	*	125,483	*	*	190,717	79,942	123,290	*	138,638	*	145,855
特別に支払われた現金給与額 (勤続1年以上)	計	(円) 176,354	(円) 154,404	(円) 63,697	(円) *	(円) *	(円) 163,420	(円) *	(円) *	(円) 504,146	(円) 8,691	(円) 33,529	(円) *	(円) 197,744	(円) *	(円) 130,657
	男	262,482	155,791	84,580	*	*	246,609	*	*	713,820	16,237	66,597	*	106,953	*	97,801
	女	109,632	145,275	11,459	*	*	98,112	*	*	127,815	7,514	28,939	*	207,878	*	195,551
常用労働者数 (勤続1年以上)	計	(人) 17,796	(人) 2,345	(人) 876	(人) *	(人) *	(人) 4,781	(人) *	(人) *	(人) 999	(人) 2,460	(人) 1,969	(人) *	(人) 1,535	(人) *	(人) 962
	男	7,768	2,036	625	*	*	2,103	*	*	642	332	240	*	154	*	639
	女	10,028	309	250	*	*	2,679	*	*	357	2,128	1,729	*	1,380	*	323

「\*」……調査対象が少ないため掲載しない。

## VI 参 考（調査票様式）

毎月勤労統計調査全国調査票

秘

(第一種事業所用)

厚生労働省

平成 年 月 分

1 主要な生産品又は事業の内容は何ですか。 (前月の最終給与締切日の翌日から、本月の最終給与締切日までの1カ月間です。)

(主要なものとは、総収入の最も多いものです。)

2 調査期間はいつからいつまででしたか。 (前月の最終給与締切日の翌日から、本月の最終給与締切日までの1カ月間です。)

4 企業の全常用労働者数は何人ですか。該当の番号を○で囲んでください。 (貴企業 (同一会社) に属する事業所のすべてに雇用される常用労働者数です。)

- (1) 1,000人以上
- (2) 300~999人
- (3) 100~299人
- (4) 30~99人
- (5) 5~29人

月 日から 月 日まで

常用労働者についてお答えください。期間を定めずに、又は1カ月を超える期間を定めて雇われている者

及び臨時又は日雇労働者で、前2カ月の各月にそれぞれ18日以上雇われた者をいいます。事業主又は法人の代表者、無給の家族従業者は除きます。

パートタイム労働者とは、常用労働者のうち、1日の所定労働時間が一般の労働者よりも短い者及び1日の所定労働時間が一般の労働者と同じで1週の所定労働日数が一般の労働者よりも少ない者です。

※印欄は記入しないでください。

常用労働者		5 常用労働者数		6 出勤日数		7 実労働時間数 (休憩時間は含まないでください。)		8 現金給与額 (税込み額です。)		(4) 左の特別に支払われた給 た給与の名称及び各特別 金額を記入してください。	
の性 別		(1) 前調査 期間の末日 は何人でしたか。	(2) 採用、 転勤等による 増加は何 人でしたか。	(3) 解雇、 退職、転勤 等による減 少は何人 でしたか。	(4) 本調査 期間の末日 は何人 でしたか。	(5) うち、 パートタイ ム労働者は 何人でした か。	(1) 所定内労働 時間の合計は延 べ何時間 でしたか。	(2) 所定外労働 時間の合計は延 べ何時間 でしたか。	(1) きま つて支 給する 給与の 総額は いくらか。 (労働協 約、就業 規則等に 定めら れた方 法に基づ き算出さ れます。)	(2) うち、 超過 労働給 与の総 額は いくらか。 (残業手 当、深夜 手当等 です。)	(3) 特別に支払われた給 与の総額は いくらか。 (金、義 等の賞 与、3カ 月を超 える期 間で算 出され る給与 ベース アップ の差額 追加分 及び給 与の事 由の発 生が不 確実な 給与 です。)
男	1	人	人	人	人	人	時間	時間	百万 千円	百万 千円	百万 千円
女	2										
計	3										
◎ 計のうち、パートタイム労働者分について記入してください。											
うち、 パート タイム 労働者	4										
①賞与 百万 千円											
②定昇・ベースアップ等 の追給 ( ) 月分から ( ) 月分 千円											
③3カ月を超える期間で 算定される通勤手当 千円											
その他 (名称別に金額を 記入してください。) ④ 千円 ⑤ 千円											

9 変動状況 { 調査期間中に、次のことがあった場合は該当事項の数字を○で囲み、右の備考欄に }  
{ その概略を記入してください。 }

- 1 定義を実施した。
- 2 ベースアップを実施した。
- 3 操業短縮、一時休業を実施した。
- 4 休日に操業、営業等の事業活動を行った。
- 5 制度上の週所定労働時間の短縮を実施した。
- 6 夏休みなど、週休以外の休日を増やした。

10 備考 { 本月分の報告内容と前月分の間に著しい差がある場合は、 }  
{ その理由を記入してください。 }

記入担当者 氏 名	年 月 日
調査票 提出年月日	

この調査票は、10日までに都道府県庁の統計主管課に提出してください。

この調査は、統計法に基づく基幹統計を作成するために行う調査です。

この調査の対象となった事業所の方々には統計法に基づき報告の義務があり、報告の拒否や虚偽報告については罰則があります。

この調査の実施に当たっては、特に必要がある場合には、資料の提出のお願いや関係者の方々への質問を行うことがあります。





1 主要な生産品又は事業の内容は何ですか。  
(主要なものとは、総収入の最も多いものです。)

2 調査期間はいつからいつまででしたか。(前月の最終給与締切日の翌日から、本月の最終給与締切日までの1カ月間です。)

4 企業の全常用労働者数は何人ですか。該当の番号を○で囲んでください。(貴企業(同一会社)に属する事業所のすべてに雇用される常用労働者数です。)

- (1) 1,000人以上

(2) 300~999人

(3) 100~299人
- (4) 30~99人

(5) 5~29人

常用労働者についてお答えください。期間を定めずに、又は1カ月を超える期間を定めて雇われている者及び臨時又は日雇労働者で、前2カ月の各月にそれぞれ18日以上雇われた者をいいます。事業主又は法人の代表者、無給の家族従業者は除きます。

パートタイム労働者とは、常用労働者のうち、1日の所定労働時間が一般の労働者よりも短い者及び1日の所定労働時間が一般の労働者と同じで1週の所定労働日数が一般の労働者よりも少ない者です。

常用労働者の性別	5 常用労働者数			6 出勤日数	7 実労働時間数 (休憩時間は含めないでください。)		8 現金給与額 (税込み額です。)		(4) 左の特別に支払われた給与の名称及び名称別金額を記入してください。	
	(1) 前調査期間の末日は何人でしたか。	(2) 採用、転勤等による増加は何人でしたか。	(3) 解雇、退職、転勤等による減少は何人でしたか。	(4) 本調査期間の末日は何人でしたか。	(5) うち、パートタイム労働者は何人でしたか。	(1) 所定内労働時間の合計は延べ何時間でしたか。	(2) 所定外労働時間の合計は延べ何時間でしたか。	(1) きまつて支給する給与の総額は、(労働協約、就業規則等に支給条件、算定方法等が定められている給与です。)		(2) うち、超過労働給与の総額は、(残業手当、深夜手当等です。)
男	人	人	人	人	人	日	時間	百万 千円	百万 千円	①賞与
女										②定昇・ベースアップ等の追給( )月分から( )月分
計								百万 千円		③3カ月を超える期間で算定される通勤手当
⑨ 計のうち、パートタイム労働者分について記入してください。										
うち、パートタイム労働者										その他、(名称別に金額を記入してください。)
										④
										⑤

9 変動状況 (その概略を記入してください。)

- 1 定義を実施した。

2 ベースアップを実施した。

3 操業短縮、一時休業を実施した。
- 4 休日に操業、営業等の事業活動を行った。

5 制度上の週所定労働時間の短縮を実施した。

6 夏休みなど、週休以外の休日を増やした。

10 備考 [ 本月分の報告内容と前月分の間に著しい差がある場合は、その理由を記入してください。 ]

事業所の 面接者氏名	事業所 の 調 査 票 作 成 年 月 日	日
統計 調査員印		

この調査票は、10日までに都道府県庁の統計主管課に提出してください。  
この調査は、統計法に基づく基礎統計を作成するために行う調査です。  
この調査の対象となった事業所の方々は統計法に基づき報告の義務があり、報告の拒否や虚偽報告については罰則があります。  
この調査の実施に当たっては、特に必要がある場合には、資料の提出をお願いや関係者の方々への質問を行うことがあります。



毎月勤労統計調査特別調査票

(平成 年 7 月 分)



厚生労働省

1 事業所名	局 番
(電話)	

都道府県 番 号	調 査 区 番 号	事業所一連番号	※産業分類番号 大 中	企業 規模 番号

2 主要な生産品又は事業の内容は何ですか。 (主要なものとは、総収入の最も多いものです。)	3 調査期間は、いつからいつまででしたか。(6月の最終給与締切日の翌日から7月の最終給与締切日までの1カ月間です。)	4 調査期間末日の常用労働者数は何人でしたか。 労働者数は何人でいいです。	5 企業(同一会社)に属するすべての事業所)の常用労働者数は、何人ですか。 該当する番号を○で囲んでください。
	月 日から 月 日まで	人	(1) 30人以上 (2) 5~29人 (3) 1~4人

常用労働者とは、期間を定めずに、又は1カ月を超え、又は1カ月を超えて雇われている者(5月及び6月)の各月にそれぞれ18日以上貴事業所に雇われた者をいいます。

常用労働者について記入してください。

次の者は除きます。  
○事業主又は法人の代表者  
○無給の家族従業者

1 氏名又は符号	2 性		3 通住の別 (注)	4 家族労働者であるかどうかの別		5 年 齢	6 勤続年数 (1年未満の端数は切り捨ててください。)	7 出勤日数 (1時間でも就業した日は1日に数えてください。有給休暇は含まないでください。)	8 1日の実労働時間 (7月中の通常日の労働時間記入していただきます。休憩時間は除きます。)	9 きまって支給する現金給与額 (毎月同じように支給される給与(税込み)で、残業手当を含みます。)	10 昨年の8月1日から今年の7月31日まで特別に支払われた現金給与額(夏季又は年末の賞与、3カ月を超え、期間で算定される給与をベースアップの差額追加分及び支給事由の発生が不確実な給与の総額(税込み)です。毎月きまって支給する給与は含みません。)
	男	女		家族	家族以外						
1	1	2	1	2	1	2					
2	1	2	1	2	1	2					
3	1	2	1	2	1	2					
4	1	2	1	2	1	2					

年	時間		百 万 千		百 万 千		百 万 千		百 万 千	
	日	時	百 万	千	百 万	千	百 万	千	百 万	千

(注) 住込みとは、家族労働者であるかどうかを問わず、事業所の構内又は事業主の住宅内に居住し、常態として食事の提供を受けている者をいいます。

備 考	面接者氏名	調査票作成 年 月 日	年 月 日	統 計 調 査 員 印
-----	-------	----------------	-------	----------------

※印欄は記入しないでください。  
この調査は、統計法に基づく基幹統計を作成するために行う調査です。  
この調査の対象となった事業所の方々は統計法に基づき報告の義務があり、報告の拒否や虚偽報告については罰則があります。  
この調査の実施に当たっては、特に必要がある場合には、資料の提出をお願いや関係者の方々への質問を行うことがあります。