

令和4年度

青森県県民経済計算

令和7年3月

青森県総合政策部

は し が き

この報告書は、青森県の令和4年度県民経済計算の推計結果をとりまとめたものです。

県民経済計算は、県内及び県民の経済活動により1年間に新しく生み出された最終生産物の価値について、経済循環の流れに従い、「生産」、「分配」、「支出」の3面から総合的かつ体系的に把握することによって、県経済の規模、県民の所得水準、産業構造、経済循環のしくみなど、県経済の実態を包括的に明らかにしたものです。

県経済の基幹的統計として、経済の分析をはじめ経済計画の策定、政策形成、学術研究、企業経営など各方面に幅広く御活用いただければ幸いです。

県民経済計算の推計は、各種統計資料などを利用し、内閣府が示した「県民経済計算標準方式」に基づいて行っておりますが、今後とも、基礎資料の収集や推計方法などについて、一層の研究を重ね、精度向上に努めてまいります。

本書の作成にあたり、貴重な資料の御提供並びに御指導、御協力を賜りました関係機関の皆様に、厚くお礼を申し上げます。

令和7年3月

青森県総合政策部長 奈良 浩 明

目 次

利用上の注意

県民経済計算の諸概念と相互関連（令和4年度）

結果の概要

1 経済概況	2
2 結果の概要	2

統計表

I 基本勘定

1 統合勘定

1-1 県内総生産勘定（生産側と支出側）	1 4
1-2 県民可処分所得と使用勘定	1 6

2 制度部門別所得支出勘定

2-1 非金融法人企業	1 8
2-2 金融機関	1 8
2-3 一般政府	2 0
2-4 家計（個人企業を含む）	2 2
2-5 対家計民間非営利団体	2 4

II 主要系列表

主-1 経済活動別県内総生産（名目）	2 6
主-2 経済活動別県内総生産（実質：連鎖方式）	3 2
主-3 経済活動別県内総生産（デフレーター：連鎖方式）	3 6
主-4 県民所得及び県民可処分所得の分配	4 0
主-5 県内総生産（支出側、名目）	4 6
主-6 県内総生産（支出側、実質：連鎖方式）	5 2
主-7 県内総生産（支出側、デフレーター：連鎖方式）	5 6

III 付表

付-1 一般政府（地方政府等）の部門別所得支出取引	6 0
付-2 社会保障負担の明細表 （県民ベースの家計及び雇主の支払）	6 6
付-3 一般政府から県民ベースの家計への移転の明細表 （社会保障関係）	7 0
付-4 経済活動別県内総生産及び要素所得（名目）	7 4
付-5 経済活動別の就業者数及び雇用者数	8 6

IV 関連指標	9 2
---------	-----

県民経済計算の用語解説

1	県民経済計算全体に係る用語	9 5
2	取引主体の分類	9 7
3	基本勘定に係る用語	9 9
4	主要系列表に係る用語	1 0 7
5	付表	1 1 0
6	経済活動別分類（2008SNA 分類）と日本標準産業分類の対応表	1 1 1

県民経済計算の推計方法	1 1 5
-------------	-------

利 用 上 の 注 意

- 1 本報告書は、内閣府経済社会総合研究所が示した「県民経済計算推計方法ガイドライン（2015年（平成27年）基準版）」に基づき、平成23年度から令和4年度まで推計したものです。
- 2 計数については、最新の基礎資料の取込や推計方法の一部変更等により、平成23年度まで遡って改定しましたので、平成23年度から令和3年度の数値を利用する場合は、本書の数値を利用してください。
なお、旧基準で推計された平成22年度以前の報告書の推計値とは基本的に接続しませんので、御利用にあたっては御注意ください。
- 3 物価の変動による影響を取り除いた実質値（生産側、支出側）は、平成27暦年を参照年（デフレーター＝100となる年）とする連鎖方式により算出したものです。
- 4 統計表の符号の用法は、次のとおりです。
○ …… 単位未満
－ …… 該当なし、又は比較をすることが適切でないもの
- 5 統計表の対前年度増加率は、次式により算出しています。
$$\frac{(X1 - X0)}{(X0 \text{の絶対値})} \times 100$$

X1：当年度の計数、 X0：前年度の計数
※前年度の計数が0で当年度に実績がある場合は「皆増」、前年度に実績があり当年度の計数が0の場合は「皆減」と表しています。また、四捨五入の関係で計算式の結果と掲載した数値とが一致しない場合があります。
- 6 統計表の数値は、四捨五入の関係で総計と内訳の計とが一致しない場合があります。また、連鎖方式による実質値については、加法整合性が成立しないため、総数と内訳は一致しません。
- 7 本報告書の内容については、青い森オープンデータカタログにも掲載しています。

「青い森オープンデータカタログ」 <https://opendata.pref.aomori.lg.jp/>

- 8 本書についての不明な点等、お問い合わせは、下記あてにお願いします。

〒030-8570 青森市長島一丁目1の1
青森県 総合政策部 統計分析課 統計情報分析グループ
TEL 017-734-9166（直通）
電子メール tokei@pref.aomori.lg.jp

県民経済計算の諸概念と相互関連

1 県民経済計算とは

県経済の規模、産業構造、県全体の所得水準などを明らかにするもので、国の GDP に相当する県内総生産や、県民所得などを推計しています。

多くの統計データを用いて推計するため、推計対象年度から概ね2年後に作成・公表しています。

2 県内総生産とは

県内で1年度間に生産されたすべての生産物（財貨・サービス）から、原材料・光熱費などの中間投入（コスト）を除いた総額のことです。

県内総生産では、県内の経済の動きを生産、分配、支出の各側面から包括的に捉えています。生み出された付加価値（＝生産）はすべて家計、企業に分配されて誰かの所得となり、誰かの所得となった付加価値（＝分配）はその年度に消費されるか、投資あるいは貯蓄されます（＝支出）。このように、付加価値は生産、分配、支出と循環していますが、これは同一の付加価値を異なる面から捉えたものであり概念上同じ値になることから、「三面等価の原則」と呼ばれています。

県民経済計算の諸概念と相互関連図（令和4年度）

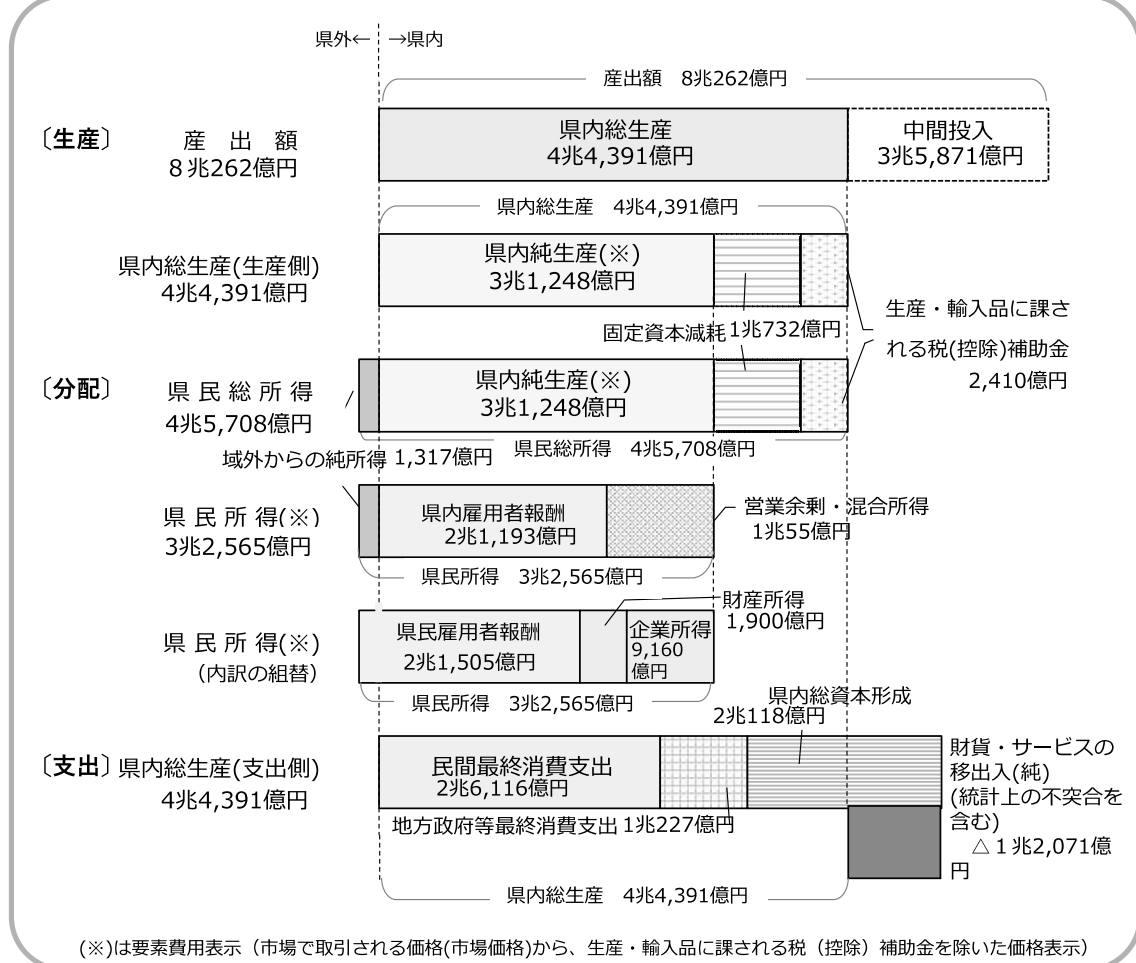

結 果 の 概 要

1 経済概況

令和4年度(2022年度)の我が国経済は、世界的なエネルギー・食糧価格の高騰、欧米各国の金融引き締め等による景気後退懸念など厳しい環境の中、コロナ禍からの社会経済活動の正常化も徐々に進み、民需を中心に緩やかな持ち直しが続きました。

このような状況のもと、令和4年度の本県経済は、新型コロナの影響や物価上昇の影響がみられるものの、個人消費において回復の傾向もあり、全体として持ち直しの動きがみられる状況となりました。

2 結果の概要

令和4年度(2022年度)の国内総生産(GDP)は名目で567兆3千億円、実質で552兆2千億円、経済成長率は名目で2.3%増、実質で1.4%増となり、名目、実質とも2年連続でプラス成長となりました。

これに対して、**令和4年度(2022年度)の県内総生産¹**は名目で4兆4,391億円、実質で4兆2,554億円²となり、**経済成長率³**は名目で0.8%減、実質で1.8%減と、名目では2年ぶり、実質では3年連続のマイナス成長となりました。

県民所得⁴の総額は前年度に比べ0.8%増の3兆2,565億円となりました。

人口1人当たりの県民所得⁵は前年度に比べ2.2%増の270万4千円となりました。国を100とした場合の水準は82.5となり、前年度に比べ1.5ポイント減少しました。

¹ **県内総生産** 国のGDP(国内総生産)に当たるもので、県内の生産活動により1年度内に生み出された付加価値の総額のこと。出荷額や売上高などの産出額から、原材料費や光熱水費などの中間投入を差し引いて求める。

² **名目と実質** 名目はその年度の市場で取引された価格、実質は物価変動による影響を除いて表示された価格。

³ **経済成長率** 県内総生産の対前年度増加率のこと。

⁴ **県民所得** 県内の居住者による生産活動によって生み出された純付加価値が、県民雇用者報酬、財産所得、企業所得にどのように分配されたかを示したものであり、これらの総額をいう。

⁵ **人口1人当たりの県民所得** 県民所得を総人口で除したもので、県民の生産活動によって1年度間に生み出された経済的な価値を、県民1人1人に分配したらいくらかになるかを示した額。県民所得には企業所得なども含まれるので、一人当たりの県民所得は、個人の給与水準を表すものではない。

表1 県民経済計算の概要

(単位：億円、%)

年 度 項 目			実 額		増加率	
			令和3年度	令和4年度	令和3年度	令和4年度
青 森 県	県内総生産	名 目	44,761	44,391	0.2	-0.8
		実 質	43,324	42,554	-0.5	-1.8
	県民所得		32,319	32,565	1.7	0.8
	1人当たり県民所得		2,646千円	2,704千円	3.1	2.2
国	国内総生産	名 目	5,545,824	5,672,689	2.9	2.3
		実 質	5,446,723	5,521,705	3.0	1.4
	国民所得		3,953,163	4,095,504	5.1	3.6
	1人当たり国民所得		3,150千円	3,278千円	5.7	4.1
1人当たり県民所得の水準 (1人当たり国民所得 = 100)			84.0	82.5		

(注) 1. 県、国の実質値は連鎖方式による。(平成27暦年連鎖価格)

2. 国の数値は内閣府経済社会総合研究所「2023年度(令和5年度)国民経済計算年次推計」による。

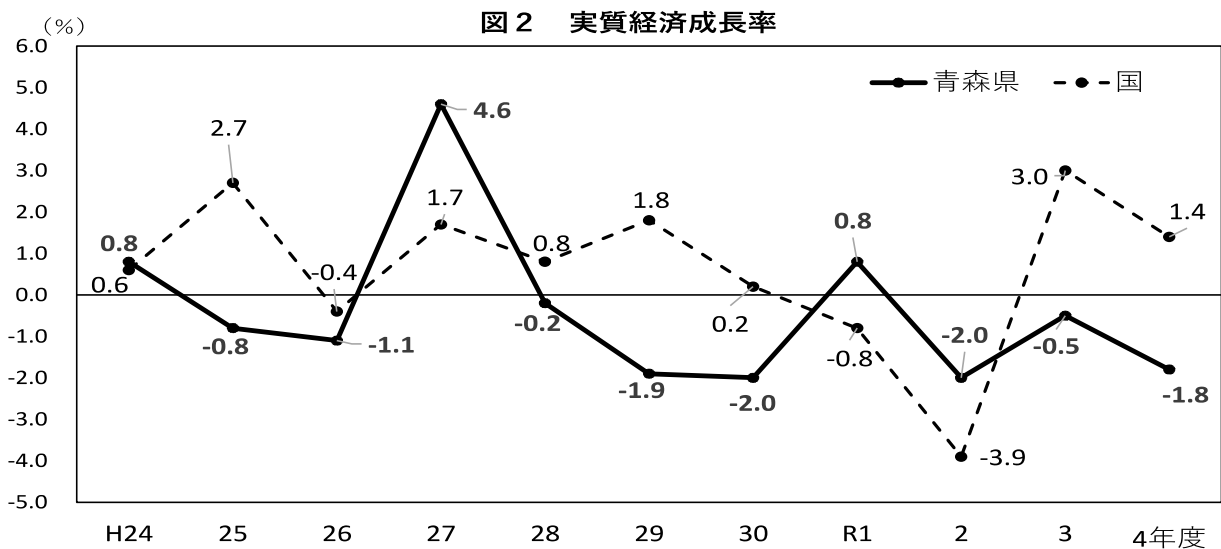
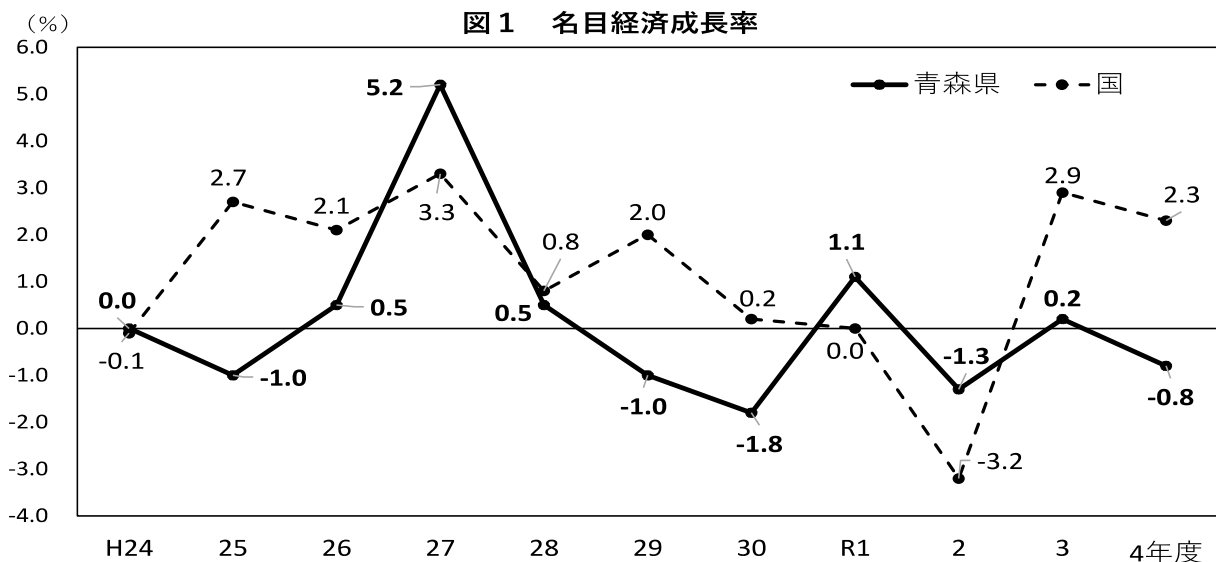

(1) 生産面

県内総生産（名目）4兆4,391億円を産業別にみると、第1次産業は、ホタテの価格の上昇等により水産業が増加しましたが、米の生産額が前年より増加したものの、リンゴの生産額が下落したこと等から農業が減少し、第1次産業全体として、前年度に比べ0.1%減の2,056億円となりました。

第2次産業は、鉱業は増加したものの、製造業、建設業ともに減少したこと等により、前年度に比べ2.6%減の9,078億円となりました。

第3次産業は、電気・ガス・水道・廃棄物処理業や保健衛生・社会事業等が減少したものの、春以降の新型コロナによる行動制限の緩和や旅行支援策等の効果により宿泊・飲食サービスが大きく増加したことや卸売・小売業等が増加したこと等により、前年度に比べ0.1%増の3兆4,154億円となりました。

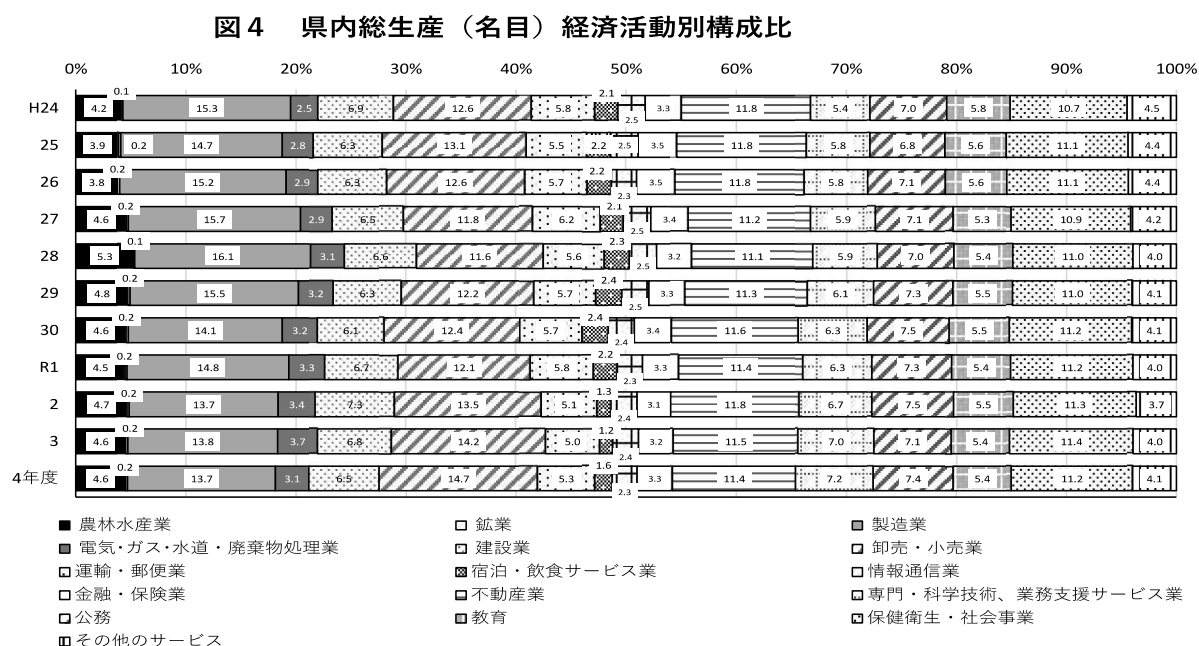
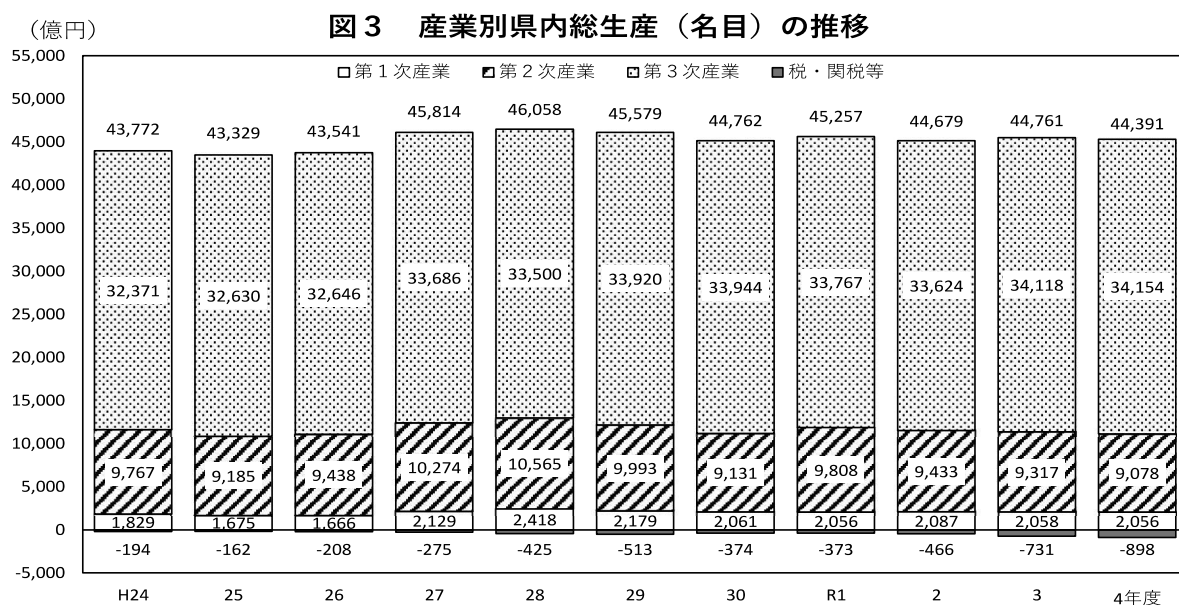

(2) 分配面

県民所得の総額 3 兆 2,565 億円を項目別にみると、**雇用者報酬**⁶は、賃金・俸給等が増加したことなどから、前年度に比べ 0.7% 増の 2 兆 1,505 億円となりました。

財産所得⁷（非企業部門）は、一般政府（地方政府等）、家計及び対家計民間非営利いずれも増加したことなどから、前年度に比べ 5.3% 増の 1,900 億円となりました。

企業所得⁸は、公的企業が大きく増加したものの、民間法人企業及び個人企業が減少し、前年度に比べ 0.1% 増の 9,160 億円となりました。

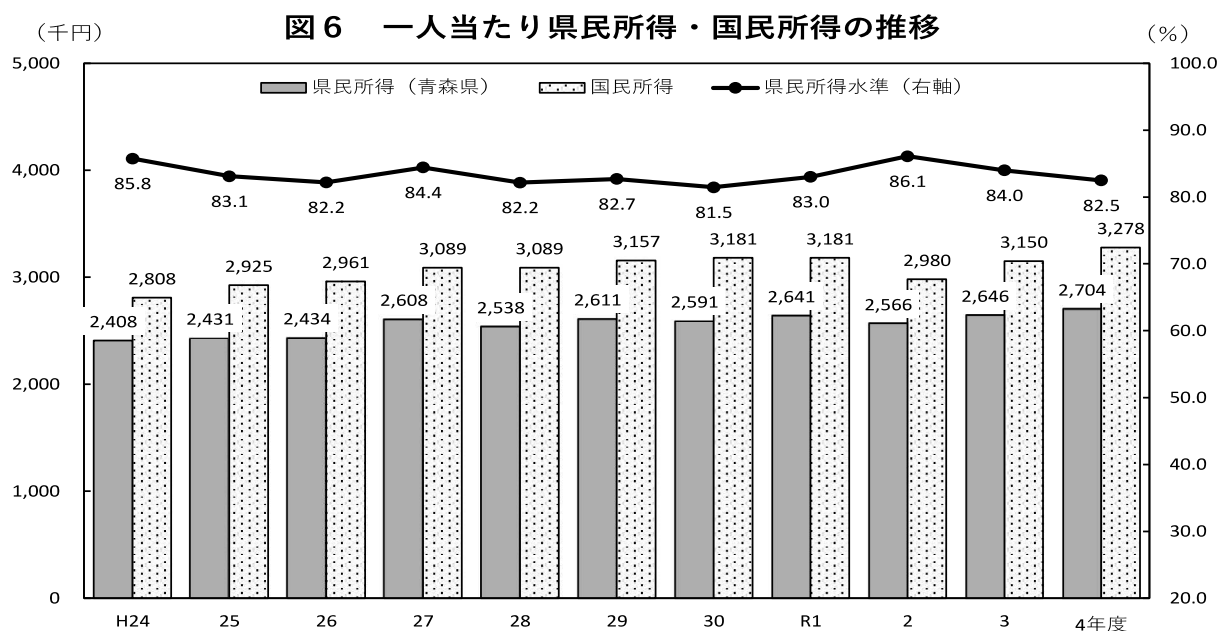
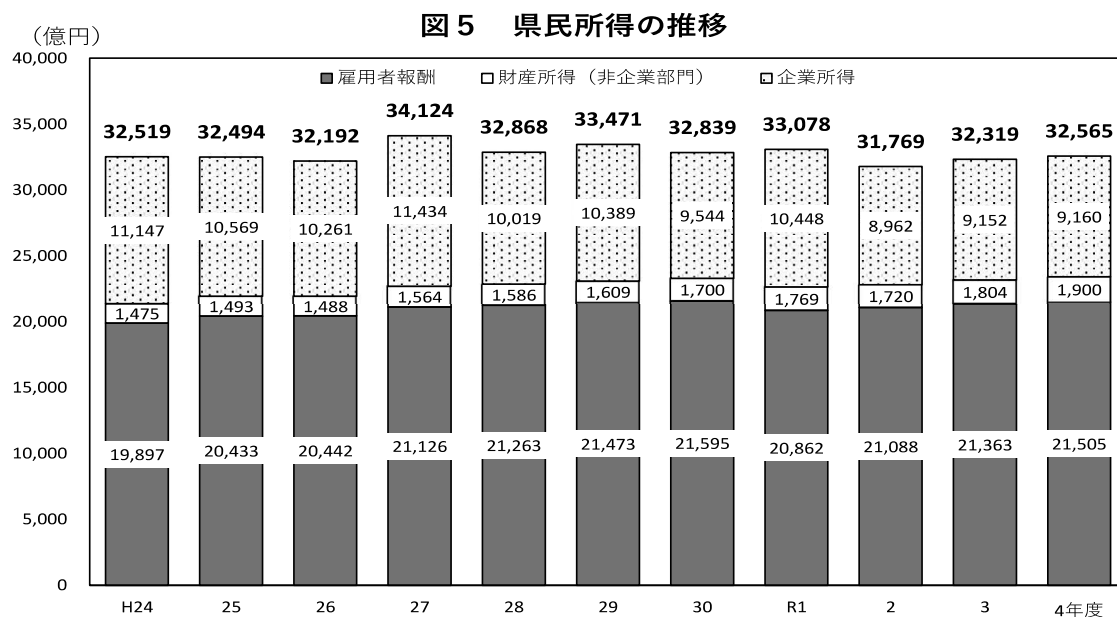

⁶ **雇用者報酬** 現金及び現物給与による賃金・俸給と、社会保障制度に対する雇主の現実社会負担及び帰属社会負担（退職一時金等の雇主の負担金）からなる雇主の社会負担で構成される。

⁷ **財産所得** 資産の貸借による所得であり、預貯金や貸出金の利子・利息や、株式や出資金に対する配当、土地の賃貸料などが含まれる。

⁸ **企業所得** 企業の営業余剰・混合所得に財産所得の受払の差額を加算して得られる、企業の受取所得。

(3) 支出面

県内総生産（支出側）（名目）の総額 4 兆 4,391 億円を項目別にみると、**民間最終消費支出**⁹は、その大半を占める家計最終消費支出において、新型コロナによる行動制限の緩和や旅行支援策等の効果により宿泊・飲食サービスが大きく増加したことなどにより、前年度に比べ 2.4% 増の 2 兆 6,116 億円となりました。

地方政府等最終消費支出¹⁰は、前年度に比べ 2.1% 増の 1 兆 227 億円となりました。

県内総資本形成¹¹は、総固定資本形成で公的住宅が減少したものの、民間企業設備が増加したこと等から、前年度に比べ 17.8% 増の 2 兆 118 億円となりました。

財貨・サービスの移出入（純）¹²は、移入超過の状態が続いていますが、前年度に比べ超過幅が拡大し、6,852 億円の移入超過となりました。

（億円） **図 7 県内総生産（支出側、名目）の推移**

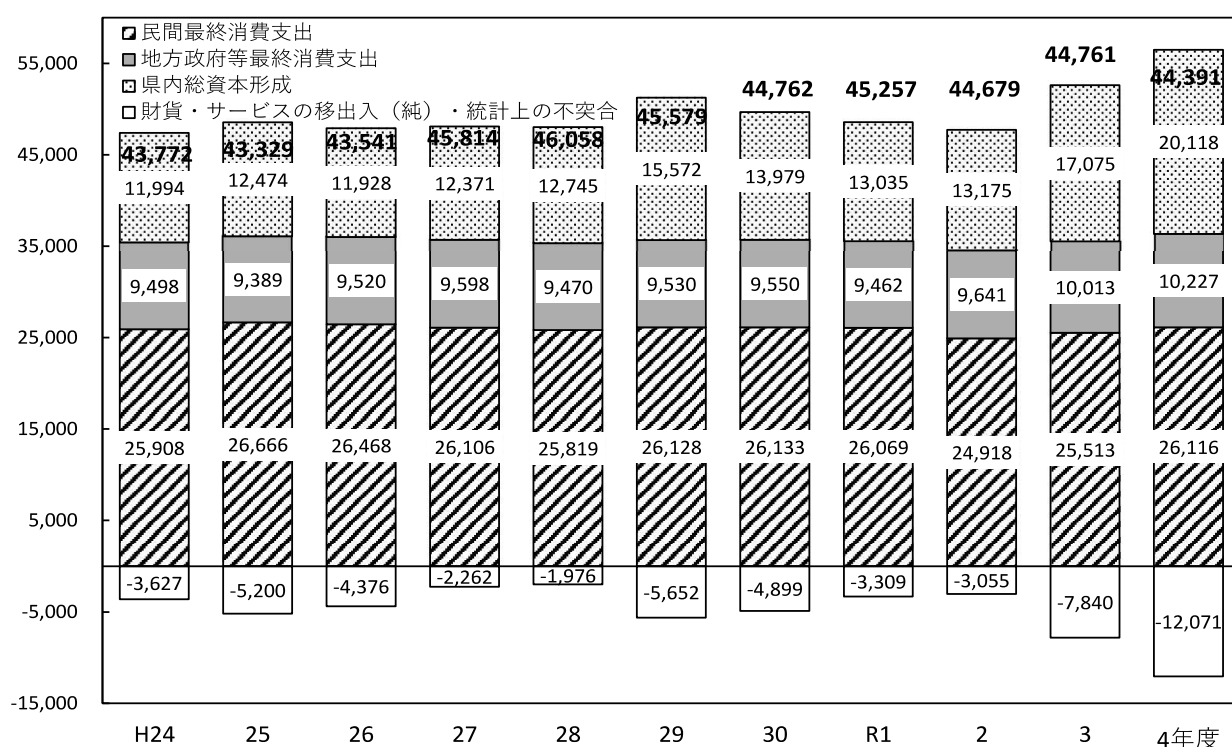

⁹ **民間最終消費支出** 家計最終消費支出と対家計民間非営利団体最終消費支出の2つに区分される。家計最終消費支出は、家計が実際に支出した金額で、食料・非アルコール、住居・電気・ガス・水道など13項目で区分されている。対家計民間非営利団体最終消費支出は、営利を目的としない民間団体（私立学校、政治団体、労働組合、宗教団体など）の自己消費をいう。これらの団体については、人件費、人件費以外の必要経費、固定資産の減価償却費などから、財貨・サービスを提供販売した額（授業料・施設入場料など）を除いた額を最終消費支出としている。

¹⁰ **地方政府等最終消費支出** 地方政府等（県、市町村、社会保障基金）の人件費、物件費、固定資産の減価償却費などから、財貨・サービスを提供・販売した額（授業料、施設入場料など）を除いた額を自らが消費した額とみなし、さらに、医療費、介護費の社会保障基金からの給付分を加えた額となっている。

¹¹ **県内総資本形成** 県内において行われる投資活動のための支出をいい、総固定資本形成（住宅建設、企業設備、公共工事）と在庫変動に区分される。

¹² **財貨・サービスの移出入（純）** 国外及び域外との財貨・サービスのやり取りを示すもので、移出は県外への財貨やサービスの売り払い、県外居住者の県内消費及び県内にある中央政府等の事業の算出で、移入は、県外からの財貨・サービスの買い入れ、県内消費者の県外消費をいう。（純）は移出から移入を差し引いたもの。

表2 経済活動別県内総生産（名目）

（単位：百万円、％）

	実 額		増加率		構成比		増 加 寄与度
	令 和 3 年度	令 和 4 年度	令 和 3 年度	令 和 4 年度	令 和 3 年度	令 和 4 年度	
1. 農林水産業	205,785	205,589	-1.4	-0.1	4.6	4.6	0.00
(1) 農業	177,508	170,420	-2.7	-4.0	4.0	3.8	-0.16
(2) 林業	3,500	3,978	8.5	13.6	0.1	0.1	0.01
(3) 水産業	24,777	31,191	7.4	25.9	0.6	0.7	0.14
2. 鉱業	7,625	9,541	-2.7	25.1	0.2	0.2	0.04
3. 製造業	618,430	609,023	1.4	-1.5	13.8	13.7	-0.21
4. 電気・ガス・水道・廃棄物処理業	163,820	136,786	6.8	-16.5	3.7	3.1	-0.60
5. 建設業	305,676	289,274	-6.0	-5.4	6.8	6.5	-0.37
6. 卸売・小売業	635,646	653,273	5.5	2.8	14.2	14.7	0.39
7. 運輸・郵便業	225,838	236,257	-1.3	4.6	5.0	5.3	0.23
8. 宿泊・飲食サービス業	51,616	70,587	-9.8	36.8	1.2	1.6	0.42
9. 情報通信業	109,124	102,747	2.1	-5.8	2.4	2.3	-0.14
10. 金融・保険業	141,639	146,735	2.8	3.6	3.2	3.3	0.11
11. 不動産業	516,607	504,259	-2.1	-2.4	11.5	11.4	-0.28
12. 専門・科学技術、業務支援サービス業	314,181	317,418	5.5	1.0	7.0	7.2	0.07
13. 公務	319,716	326,773	-4.1	2.2	7.1	7.4	0.16
14. 教育	242,613	241,812	-0.8	-0.3	5.4	5.4	-0.02
15. 保健衛生・社会事業	510,522	496,147	0.9	-2.8	11.4	11.2	-0.32
16. その他のサービス	180,430	182,583	8.2	1.2	4.0	4.1	0.05
小 計	4,549,265	4,528,806	0.8	-0.4	101.6	102.0	-0.46
輸入品に課される税・関税	31,582	42,871	35.0	35.7	0.7	1.0	0.25
（控除）総資本形成に係る消費税	104,729	132,622	49.6	26.6	2.3	3.0	0.62
県内総生産	4,476,118	4,439,055	0.2	-0.8	100.0	100.0	-0.83
（再掲）第1次産業	205,785	205,589	-1.4	-0.1	4.6	4.6	0.00
第2次産業	931,730	907,838	-1.2	-2.6	20.8	20.5	-0.53
第3次産業	3,411,750	3,415,379	1.5	0.1	76.2	76.9	0.08

表3 経済活動別県内総生産（実質：連鎖方式）－平成27暦年連鎖価格－

（単位：百万円、％）

	実 額		増加率		増 加 寄与度	デフレーター	
	令 和 3 年度	令 和 4 年度	令 和 3 年度	令 和 4 年度		令 和 3 年度	令 和 4 年度
1. 農林水産業	196,350	193,782	8.3	-1.3	-0.06	104.8	106.1
(1) 農業	175,397	168,999	7.3	-3.6	-0.15	101.2	100.8
(2) 林業	2,500	3,313	-11.9	32.5	0.02	140.0	120.1
(3) 水産業	19,569	21,658	19.4	10.7	0.05	126.6	144.0
2. 鉱業	6,443	5,421	-15.0	-15.9	-0.02	118.3	176.0
3. 製造業	597,310	568,927	-0.6	-4.8	-0.66	103.5	107.0
4. 電気・ガス・水道・廃棄物処理業	158,487	142,279	4.8	-10.2	-0.37	103.4	96.1
5. 建設業	281,983	266,224	-8.5	-5.6	-0.36	108.4	108.7
6. 卸売・小売業	590,270	585,696	3.1	-0.8	-0.11	107.7	111.5
7. 運輸・郵便業	210,055	217,876	-0.4	3.7	0.18	107.5	108.4
8. 宿泊・飲食サービス業	49,405	65,995	-6.0	33.6	0.38	104.5	107.0
9. 情報通信業	119,632	116,213	4.1	-2.9	-0.08	91.2	88.4
10. 金融・保険業	155,315	160,200	6.8	3.1	0.11	91.2	91.6
11. 不動産業	516,239	507,440	-2.6	-1.7	-0.20	100.1	99.4
12. 専門・科学技術、業務支援サービス業	287,262	288,506	2.1	0.4	0.03	109.4	110.0
13. 公務	310,200	311,757	-5.5	0.5	0.04	103.1	104.8
14. 教育	236,754	235,136	-2.1	-0.7	-0.04	102.5	102.8
15. 保健衛生・社会事業	510,011	504,389	2.0	-1.1	-0.13	100.1	98.4
16. その他のサービス	171,556	169,189	6.7	-1.4	-0.05	105.2	107.9
小 計	4,393,756	4,335,243	0.2	-1.3	-1.35	103.5	104.5
輸入品に課される税・関税	25,140	27,113	7.9	7.8	0.05	125.6	158.1
（控除）総資本形成に係る消費税	79,655	95,994	47.6	20.5	0.38	131.5	138.2
県内総生産	4,332,445	4,255,413	-0.5	-1.8	-1.78	103.3	104.3
開差	-6,795	-10,949	-	-	-	-	-
（再掲）第1次産業	196,350	193,782	8.3	-1.3	-0.06	-	-
第2次産業	887,090	841,697	-3.4	-5.1	-1.05	-	-
第3次産業	3,310,413	3,300,501	0.8	-0.3	-0.23	-	-

（注）1. 連鎖方式では加法整合性がないため、総数と内訳の合計等は一致しない。
2. 開差＝県内総生産－（小計＋輸入品に課される税－総資本形成に係る消費税）

表4 県民所得（分配）

（単位：百万円、％）

	実 額		増加率		構成比		増 加 寄 与 度
	令 和 3 年度	令 和 4 年度	令 和 3 年度	令 和 4 年度	令 和 3 年度	令 和 4 年度	
1. 雇用者報酬	2,136,343	2,150,483	1.3	0.7	66.1	66.0	0.44
（1）賃金・俸給	1,785,897	1,794,118	1.5	0.5	55.3	55.1	0.25
（2）雇主の社会負担	350,446	356,365	0.5	1.7	10.8	10.9	0.18
a. 雇主の現実社会負担	319,472	323,675	1.8	1.3	9.9	9.9	0.13
b. 雇主の帰属社会負担	30,974	32,690	-11.1	5.5	1.0	1.0	0.05
2. 財産所得（非企業部門）	180,420	190,030	4.9	5.3	5.6	5.8	0.30
a. 受取	188,982	196,103	3.9	3.8	－	－	0.22
b. 支払	8,562	6,073	-14.0	-29.1	－	－	-0.08
（1）一般政府（地方政府等）	2,144	4,815	7.4	124.6	0.1	0.1	0.08
a. 受取	7,920	8,217	-0.8	3.8	－	－	0.01
b. 支払	5,776	3,402	-3.6	-41.1	－	－	-0.07
（2）家計	173,950	180,289	4.6	3.6	5.4	5.5	0.20
①利子	35,134	37,999	-2.8	8.2	1.1	1.2	0.09
a. 受取	37,435	40,023	-5.5	6.9	－	－	0.08
b. 支払（消費者負債利子）	2,301	2,024	-33.9	-12.0	－	－	-0.01
②配当（受取）	22,670	23,045	18.7	1.7	0.7	0.7	0.01
③その他の投資所得（受取）	72,266	73,491	3.0	1.7	2.2	2.3	0.04
④賃貸料（受取）	43,880	45,754	7.3	4.3	1.4	1.4	0.06
（3）対家計民間非営利団体	4,327	4,926	18.9	13.9	0.1	0.2	0.02
a. 受取	4,812	5,573	16.8	15.8	－	－	0.02
b. 支払	485	647	0.5	33.3	－	－	0.00
3. 企業所得	915,152	916,016	2.1	0.1	28.3	28.1	0.03
（1）民間法人企業	503,080	469,560	7.0	-6.7	15.6	14.4	-1.04
a. 非金融法人企業	444,304	390,456	4.2	-12.1	13.7	12.0	-1.67
b. 金融機関	58,776	79,104	34.2	34.6	1.8	2.4	0.63
（2）公的企業	15,679	52,429	-4.7	234.4	0.5	1.6	1.14
a. 非金融法人企業	6,295	45,971	-17.6	630.3	0.2	1.4	1.23
b. 金融機関	9,384	6,458	6.4	-31.2	0.3	0.2	-0.09
（3）個人企業	396,393	394,028	-3.2	-0.6	12.3	12.1	-0.07
a. 農林水産業	111,408	111,718	2.5	0.3	3.4	3.4	0.01
b. その他の産業（非農林水産・非金融）	96,792	108,195	-6.5	11.8	3.0	3.3	0.35
c. 持ち家	188,193	174,114	-4.7	-7.5	5.8	5.3	-0.44
4. 県民所得（要素費用表示）	3,231,915	3,256,529	1.7	0.8	100.0	100.0	0.76
5. 生産・輸入品に課される税（控除）補助金（地方政府）	87,899	111,898	-14.9	27.3	2.7	3.4	0.74
6. 県民所得（第1次所得バランス）	3,319,814	3,368,427	1.2	1.5	102.7	103.4	1.50
（参考）県民総所得（市場価格表示）	4,518,646	4,570,752	0.8	1.2	139.8	140.4	-

（注）1. 県民総所得（市場価格表示）＝県民所得（要素費用表示）＋固定資本減耗＋生産・輸入品に課される税（控除）補助金（中央政府、地方政府）

2. 企業所得は、営業余剰・混合所得に財産所得の受取を加え、財産所得の支払を控除したもの。

3. 「地方政府等」は、地方政府と地方社会保障基金である。

4. 「市場価格表示」とは、市場で取引される価格による評価方法であり、市場における財貨・サービスの取引に係る要素全般で構成する価格構造を反映した表示である。

表5 県内総生産（支出側、名目）

（単位：百万円、％）

	実 額		増加率		構成比		増 加 寄与度
	令 和 3 年度	令 和 4 年度	令 和 3 年度	令 和 4 年度	令 和 3 年度	令 和 4 年度	
1. 民間最終消費支出	2,551,279	2,611,577	2.4	2.4	57.0	58.8	1.35
（1）家計最終消費支出	2,478,099	2,540,829	2.6	2.5	55.4	57.2	1.40
a. 食料・非アルコール	445,036	468,406	2.0	5.3	9.9	10.6	0.52
b. アルコール飲料・たばこ	107,151	109,656	4.8	2.3	2.4	2.5	0.06
c. 被服・履物	71,207	81,423	1.7	14.3	1.6	1.8	0.23
d. 住宅・電気・ガス・水道	673,770	684,084	1.3	1.5	15.1	15.4	0.23
e. 家具・家庭用機器・家事サービス	121,537	130,018	4.9	7.0	2.7	2.9	0.19
f. 保健・医療	106,571	106,195	-1.8	-0.4	2.4	2.4	-0.01
g. 交通	179,192	196,031	5.9	9.4	4.0	4.4	0.38
h. 情報・通信	153,343	154,921	-0.3	1.0	3.4	3.5	0.04
i. 娯楽・スポーツ・文化	130,576	137,706	7.7	5.5	2.9	3.1	0.16
j. 教育サービス	43,337	42,069	3.6	-2.9	1.0	0.9	-0.03
k. 外食・宿泊サービス	100,676	120,288	-3.2	19.5	2.2	2.7	0.44
l. 保険・金融サービス	138,054	138,968	2.4	0.7	3.1	3.1	0.02
m. 個別ケア・社会保護・その他	207,648	171,064	8.0	-17.6	4.6	3.9	-0.82
（2）対家計民間非営利団体最終消費支出	73,180	70,749	-4.4	-3.3	1.6	1.6	-0.05
2. 地方政府等最終消費支出	1,001,312	1,022,697	3.9	2.1	22.4	23.0	0.48
3. 県内総資本形成	1,707,505	2,011,832	29.6	17.8	38.1	45.3	6.80
（1）総固定資本形成	1,744,227	1,976,635	29.7	13.3	39.0	44.5	5.19
a. 民間	1,401,654	1,633,390	41.4	16.5	31.3	36.8	5.18
（a）住宅	154,722	152,522	1.9	-1.4	3.5	3.4	-0.05
（b）企業設備	1,246,932	1,480,867	48.5	18.8	27.9	33.4	5.23
b. 公的	342,573	343,245	-3.0	0.2	7.7	7.7	0.02
（a）住宅	7,028	6,394	20.2	-9.0	0.2	0.1	-0.01
（b）企業設備	50,081	49,784	-6.5	-0.6	1.1	1.1	-0.01
（c）一般政府（中央政府等・地方政府等）	285,465	287,067	-2.8	0.6	6.4	6.5	0.04
（2）在庫変動	-36,722	35,197	—	—	-0.8	0.8	1.61
a. 民間企業	-34,838	26,104	—	—	-0.8	0.6	1.36
b. 公的（公的企業・一般政府）	-1,884	9,094	—	—	0.0	0.2	0.25
4. 財貨・サービスの移出入（純）・統計上の不突合	-783,978	-1,207,052	—	—	-17.5	-27.2	-9.45
（1）財貨・サービスの移出入（純）	-549,070	-685,202	—	—	-12.3	-15.4	-3.04
（2）統計上の不突合	-234,908	-521,850	—	—	-5.2	-11.8	-6.41
5. 県内総生産（支出側）	4,476,118	4,439,055	0.2	-0.8	100.0	100.0	-0.83
（参考）域外からの要素所得（純）	42,528	131,697	157.4	209.7	1.0	3.0	1.99
県民総所得（市場価格表示）	4,518,646	4,570,752	0.8	1.2	101.0	103.0	1.16

（注）1. 「中央政府等」は、中央政府と全国社会保障基金である。

2. 「地方政府等」は、地方政府と地方社会保障基金である。

表6 県内総生産（支出側、実質：連鎖方式）－平成27暦年連鎖価格－

（単位：百万円、％）

	実 額		増加率		増 加 寄与度	デフレーター	
	令 和 3 年度	令 和 4 年度	令 和 3 年度	令 和 4 年度		令 和 3 年度	令 和 4 年度
1. 民間最終消費支出	2,484,016	2,464,249	1.2	-0.8	-0.46	102.7	106.0
（1）家計最終消費支出	2,411,757	2,396,156	1.4	-0.6	-0.36	102.8	106.0
a. 食料・非アルコール	421,436	418,219	1.3	-0.8	-0.07	105.6	112.0
b. アルコール飲料・たばこ	90,960	90,252	-0.1	-0.8	-0.02	117.8	121.5
c. 被服・履物	68,469	76,598	1.4	11.9	0.19	104.0	106.3
d. 住宅・電気・ガス・水道	679,889	678,655	-0.3	-0.2	-0.03	99.1	100.8
e. 家具・家庭用機器・家事サービス	118,342	119,722	4.4	1.2	0.03	102.7	108.6
f. 保健・医療	108,635	109,367	-1.3	0.7	0.02	98.1	97.1
g. 交通	166,381	178,048	1.1	7.0	0.27	107.7	110.1
h. 情報・通信	173,269	169,869	3.6	-2.0	-0.08	88.5	91.2
i. 娯楽・スポーツ・文化	122,376	126,685	5.9	3.5	0.10	106.7	108.7
j. 教育サービス	42,446	40,568	1.4	-4.4	-0.04	102.1	103.7
k. 外食・宿泊サービス	94,799	108,173	-4.3	14.1	0.31	106.2	111.2
l. 保険・金融サービス	132,109	126,565	1.9	-4.2	-0.13	104.5	109.8
m. 個別ケア・社会保護・その他	198,326	158,392	6.6	-20.1	-0.92	104.7	108.0
（2）対家計民間非営利団体最終消費支出	72,384	68,159	-5.9	-5.8	-0.10	101.1	103.8
2. 地方政府等最終消費支出	992,380	999,704	2.8	0.7	0.17	100.9	102.3
3. 県内総資本形成	1,621,147	1,827,096	25.8	12.7	4.75	105.3	110.1
（1）総固定資本形成	1,652,549	1,793,914	25.7	8.6	3.26	105.5	110.2
a. 民 間	1,339,174	1,495,740	37.0	11.7	3.61	104.7	109.2
（a）住 宅	136,439	127,955	-5.3	-6.2	-0.20	113.4	119.2
（b）企業設備	1,205,930	1,373,717	44.7	13.9	3.87	103.4	107.8
b. 公 的	315,980	302,456	-6.2	-4.3	-0.31	108.4	113.5
（a）住 宅	6,325	5,428	14.2	-14.2	-0.02	111.1	117.8
（b）企業設備	47,068	44,810	-9.5	-4.8	-0.05	106.4	111.1
（c）一般政府（中央政府等・地方政府等）	262,618	252,255	-5.9	-3.9	-0.24	108.7	113.8
（2）在庫変動	-75,431	63,656	－	－	3.21	48.7	55.3
a. 民間企業	-32,287	21,844	－	－	1.25	107.9	119.5
b. 公的（公的企業・一般政府）	-1,384	5,452	－	－	0.16	136.1	166.8
4. 財貨・サービスの移出入（純）・統計上の不突合・開差	-765,098	-1,035,636	－	－	-6.24	－	－
5. 県内総生産（支出側）	4,332,445	4,255,413	-0.5	-1.8	-1.78	103.3	104.3

（注） 連鎖方式では加法整合性がないため、総数と内訳の合計等は一致しない。

統計表

Ⅰ 基本勘定
 1 統合勘定
 1-1 県内総生産勘定（生産側と支出側）

項目	平成23年度 2011	24年度 2012	25年度 2013
1. 雇用者報酬（県内活動による）	1,999,370	1,987,119	2,038,906
2. 営業余剰・混合所得	1,211,415	1,245,415	1,154,905
3. 固定資本減耗	956,008	945,032	939,966
4. 生産・輸入品に課される税（中央政府、地方政府）	268,025	250,683	249,280
5. （控除）補助金（中央政府、地方政府）	57,488	51,003	50,205
県内総生産（生産側）	4,377,330	4,377,246	4,332,852
6. 民間最終消費支出	2,595,783	2,590,794	2,666,570
7. 地方政府等最終消費支出	962,622	949,780	938,924
8. 県内総固定資本形成	1,244,742	1,189,282	1,250,803
9. 在庫変動	13,319	10,072	-3,430
10. 財貨・サービスの移出入（純）	-616,878	-583,401	-627,010
11. 統計上の不突合	177,743	220,718	106,996
県内総生産（支出側）	4,377,330	4,377,246	4,332,852

（注）「地方政府等」は、地方政府と地方社会保障基金である。

[対前年度増加率]

項目	平成23年度 2011	24年度 2012	25年度 2013
1. 雇用者報酬（県内活動による）	-	-0.6	2.6
2. 営業余剰・混合所得	-	2.8	-7.3
3. 固定資本減耗	-	-1.1	-0.5
4. 生産・輸入品に課される税（中央政府、地方政府）	-	-6.5	-0.6
5. （控除）補助金（中央政府、地方政府）	-	-11.3	-1.6
県内総生産（生産側）	-	0.0	-1.0
6. 民間最終消費支出	-	-0.2	2.9
7. 地方政府等最終消費支出	-	-1.3	-1.1
8. 県内総固定資本形成	-	-4.5	5.2
9. 在庫変動	-	-	-
10. 財貨・サービスの移出入（純）	-	-	-
11. 統計上の不突合	-	-	-
県内総生産（支出側）	-	-0.0	-1.0

[構成比]

項目	平成23年度 2011	24年度 2012	25年度 2013
1. 雇用者報酬（県内活動による）	45.7	45.4	47.1
2. 営業余剰・混合所得	27.7	28.5	26.7
3. 固定資本減耗	21.8	21.6	21.7
4. 生産・輸入品に課される税（中央政府、地方政府）	6.1	5.7	5.8
5. （控除）補助金（中央政府、地方政府）	1.3	1.2	1.2
県内総生産（生産側）	100.0	100.0	100.0
6. 民間最終消費支出	59.3	59.2	61.5
7. 地方政府等最終消費支出	22.0	21.7	21.7
8. 県内総固定資本形成	28.4	27.2	28.9
9. 在庫変動	0.3	0.2	-0.1
10. 財貨・サービスの移出入（純）	-14.1	-13.3	-14.5
11. 統計上の不突合	4.1	5.0	2.5
県内総生産（支出側）	100.0	100.0	100.0

(単位：百万円)

26年度 2014	27年度 2015	28年度 2016	29年度 2017	30年度 2018	令和元年度 2019	2年度 2020	3年度 2021	4年度 2022	
2,038,380	2,105,551	2,116,088	2,133,725	2,142,247	2,066,485	2,085,456	2,108,979	2,119,313	1.
1,128,446	1,244,517	1,112,333	1,158,236	1,067,148	1,177,285	1,074,965	1,080,408	1,005,519	2.
956,761	993,988	1,011,383	1,024,473	1,017,078	1,028,839	1,053,155	1,048,802	1,073,187	3.
278,634	294,697	421,779	291,919	296,931	301,825	305,590	297,153	302,933	4.
48,109	57,378	55,776	50,488	47,242	48,726	51,298	59,224	61,896	5.
4,354,112	4,581,376	4,605,807	4,557,865	4,476,162	4,525,708	4,467,869	4,476,118	4,439,055	
2,646,816	2,610,645	2,581,867	2,612,810	2,613,285	2,606,907	2,491,786	2,551,279	2,611,577	6.
952,003	959,799	946,993	953,025	954,951	946,183	964,108	1,001,312	1,022,697	7.
1,195,302	1,198,286	1,284,973	1,549,120	1,397,482	1,269,746	1,344,357	1,744,227	1,976,635	8.
-2,456	38,848	-10,474	8,090	373	33,756	-26,837	-36,722	35,197	9.
-571,772	-341,179	-273,315	-375,952	-408,160	-389,788	-400,535	-549,070	-685,202	10.
134,219	114,977	75,764	-189,229	-81,769	58,905	94,990	-234,908	-521,850	11.
4,354,112	4,581,376	4,605,807	4,557,865	4,476,162	4,525,708	4,467,869	4,476,118	4,439,055	

(単位：%)

26年度 2014	27年度 2015	28年度 2016	29年度 2017	30年度 2018	令和元年度 2019	2年度 2020	3年度 2021	4年度 2022	
0.0	3.3	0.5	0.8	0.4	-3.5	0.9	1.1	0.5	1.
-2.3	10.3	-10.6	4.1	-7.9	10.3	-8.7	0.5	-6.9	2.
1.8	3.9	1.8	1.3	-0.7	1.2	2.4	-0.4	2.3	3.
11.8	5.8	43.1	-30.8	1.7	1.6	1.2	-2.8	1.9	4.
-4.2	19.3	-2.8	-9.5	-6.4	3.1	5.3	15.5	4.5	5.
0.5	5.2	0.5	-1.0	-1.8	1.1	-1.3	0.2	-0.8	
-0.7	-1.4	-1.1	1.2	0.0	-0.2	-4.4	2.4	2.4	6.
1.4	0.8	-1.3	0.6	0.2	-0.9	1.9	3.9	2.1	7.
-4.4	0.2	7.2	20.6	-9.8	-9.1	5.9	29.7	13.3	8.
-	-	-	-	-	-	-	-	-	9.
-	-	-	-	-	-	-	-	-	10.
-	-	-	-	-	-	-	-	-	11.
0.5	5.2	0.5	-1.0	-1.8	1.1	-1.3	0.2	-0.8	

(単位：%)

26年度 2014	27年度 2015	28年度 2016	29年度 2017	30年度 2018	令和元年度 2019	2年度 2020	3年度 2021	4年度 2022	
46.8	46.0	45.9	46.8	47.9	45.7	46.7	47.1	47.7	1.
25.9	27.2	24.2	25.4	23.8	26.0	24.1	24.1	22.7	2.
22.0	21.7	22.0	22.5	22.7	22.7	23.6	23.4	24.2	3.
6.4	6.4	9.2	6.4	6.6	6.7	6.8	6.6	6.8	4.
1.1	1.3	1.2	1.1	1.1	1.1	1.1	1.3	1.4	5.
100.0	100.0	100.0	100.0	100.0	100.0	100.0	100.0	100.0	
60.8	57.0	56.1	57.3	58.4	57.6	55.8	57.0	58.8	6.
21.9	21.0	20.6	20.9	21.3	20.9	21.6	22.4	23.0	7.
27.5	26.2	27.9	34.0	31.2	28.1	30.1	39.0	44.5	8.
-0.1	0.8	-0.2	0.2	0.0	0.7	-0.6	-0.8	0.8	9.
-13.1	-7.4	-5.9	-8.2	-9.1	-8.6	-9.0	-12.3	-15.4	10.
3.1	2.5	1.6	-4.2	-1.8	1.3	2.1	-5.2	-11.8	11.
100.0	100.0	100.0	100.0	100.0	100.0	100.0	100.0	100.0	

Ⅰ 基本勘定
1 統合勘定
1－2 県民可処分所得と使用勘定

項 目	平成23年度 2011	24年度 2012	25年度 2013	26年度 2014	27年度 2015
1. 民間最終消費支出	2,595,783	2,590,794	2,666,570	2,646,816	2,610,645
2. 地方政府等最終消費支出	962,622	949,780	938,924	952,003	959,799
3. 県民貯蓄	713,603	688,594	615,990	570,696	752,649
県民可処分所得の使用	4,272,008	4,229,168	4,221,484	4,169,516	4,323,093
4. 雇用者報酬（県内活動による）	1,999,370	1,987,119	2,038,906	2,038,380	2,105,551
5. 県外からの雇用者報酬（純）	1,234	2,597	4,372	5,848	7,089
6. 営業余剰・混合所得	1,211,415	1,245,415	1,154,905	1,128,446	1,244,517
7. 域外からの財産所得（純）	56,866	16,749	51,251	46,503	55,290
8. 生産・輸入品に課される税（地方政府）	136,697	135,058	132,966	133,087	132,689
9. （控除）補助金（地方政府）	34,401	31,312	32,052	30,797	36,173
10. 域外からの経常移転（純）	900,826	873,543	871,134	848,049	814,129
県民可処分所得	4,272,008	4,229,168	4,221,484	4,169,516	4,323,093

（注）「地方政府等」は、地方政府と地方社会保障基金である。

[対前年度増加率]

項 目	平成23年度 2011	24年度 2012	25年度 2013	26年度 2014	27年度 2015
1. 民間最終消費支出	-	-0.2	2.9	-0.7	-1.4
2. 地方政府等最終消費支出	-	-1.3	-1.1	1.4	0.8
3. 県民貯蓄	-	-3.5	-10.5	-7.4	31.9
県民可処分所得の使用	-	-1.0	-0.2	-1.2	3.7
4. 雇用者報酬（県内活動による）	-	-0.6	2.6	-0.0	3.3
5. 県外からの雇用者報酬（純）	-	110.5	68.4	33.7	21.2
6. 営業余剰・混合所得	-	2.8	-7.3	-2.3	10.3
7. 域外からの財産所得（純）	-	-70.5	206.0	-9.3	18.9
8. 生産・輸入品に課される税（地方政府）	-	-1.2	-1.5	0.1	-0.3
9. （控除）補助金（地方政府）	-	-9.0	2.4	-3.9	17.5
10. 域外からの経常移転（純）	-	-3.0	-0.3	-2.6	-4.0
県民可処分所得	-	-1.0	-0.2	-1.2	3.7

[構成比]

項 目	平成23年度 2011	24年度 2012	25年度 2013	26年度 2014	27年度 2015
1. 民間最終消費支出	60.8	61.3	63.2	63.5	60.4
2. 地方政府等最終消費支出	22.5	22.5	22.2	22.8	22.2
3. 県民貯蓄	16.7	16.3	14.6	13.7	17.4
県民可処分所得の使用	100.0	100.0	100.0	100.0	100.0
4. 雇用者報酬（県内活動による）	46.8	47.0	48.3	48.9	48.7
5. 県外からの雇用者報酬（純）	0.0	0.1	0.1	0.1	0.2
6. 営業余剰・混合所得	28.4	29.4	27.4	27.1	28.8
7. 域外からの財産所得（純）	1.3	0.4	1.2	1.1	1.3
8. 生産・輸入品に課される税（地方政府）	3.2	3.2	3.1	3.2	3.1
9. （控除）補助金（地方政府）	0.8	0.7	0.8	0.7	0.8
10. 域外からの経常移転（純）	21.1	20.7	20.6	20.3	18.8
県民可処分所得	100.0	100.0	100.0	100.0	100.0

(単位：百万円)

28年度 2016	29年度 2017	30年度 2018	令和元年度 2019	2年度 2020	3年度 2021	4年度 2022	
2,581,867	2,612,810	2,613,285	2,606,907	2,491,786	2,551,279	2,611,577	1.
946,993	953,025	954,951	946,183	964,108	1,001,312	1,022,697	2.
634,020	670,011	517,454	605,726	614,741	543,853	491,105	3.
4,162,879	4,235,846	4,085,689	4,158,816	4,070,635	4,096,444	4,125,380	
2,116,088	2,133,725	2,142,247	2,066,485	2,085,456	2,108,979	2,119,313	4.
10,174	13,538	17,277	19,683	23,348	27,364	31,170	5.
1,112,333	1,158,236	1,067,148	1,177,285	1,074,965	1,080,408	1,005,519	6.
48,158	41,556	57,258	44,394	-6,828	15,164	100,527	7.
133,114	134,265	133,497	132,632	138,967	130,612	133,472	8.
37,690	34,429	31,969	32,114	35,656	42,713	21,575	9.
780,702	788,954	700,231	750,450	790,383	776,629	756,954	10.
4,162,879	4,235,846	4,085,689	4,158,816	4,070,635	4,096,444	4,125,380	

(単位：%)

28年度 2016	29年度 2017	30年度 2018	令和元年度 2019	2年度 2020	3年度 2021	4年度 2022	
-1.1	1.2	0.0	-0.2	-4.4	2.4	2.4	1.
-1.3	0.6	0.2	-0.9	1.9	3.9	2.1	2.
-15.8	5.7	-22.8	17.1	1.5	-11.5	-9.7	3.
-3.7	1.8	-3.5	1.8	-2.1	0.6	0.7	
0.5	0.8	0.4	-3.5	0.9	1.1	0.5	4.
43.5	33.1	27.6	13.9	18.6	17.2	13.9	5.
-10.6	4.1	-7.9	10.3	-8.7	0.5	-6.9	6.
-12.9	-13.7	37.8	-22.5	-115.4	-322.1	562.9	7.
0.3	0.9	-0.6	-0.6	4.8	-6.0	2.2	8.
4.2	-8.7	-7.1	0.5	11.0	19.8	-49.5	9.
-4.1	1.1	-11.2	7.2	5.3	-1.7	-2.5	10.
-3.7	1.8	-3.5	1.8	-2.1	0.6	0.7	

(単位：%)

28年度 2016	29年度 2017	30年度 2018	令和元年度 2019	2年度 2020	3年度 2021	4年度 2022	
62.0	61.7	64.0	62.7	61.2	62.3	63.3	1.
22.7	22.5	23.4	22.8	23.7	24.4	24.8	2.
15.2	15.8	12.7	14.6	15.1	13.3	11.9	3.
100.0	100.0	100.0	100.0	100.0	100.0	100.0	
50.8	50.4	52.4	49.7	51.2	51.5	51.4	4.
0.2	0.3	0.4	0.5	0.6	0.7	0.8	5.
26.7	27.3	26.1	28.3	26.4	26.4	24.4	6.
1.2	1.0	1.4	1.1	-0.2	0.4	2.4	7.
3.2	3.2	3.3	3.2	3.4	3.2	3.2	8.
0.9	0.8	0.8	0.8	0.9	1.0	0.5	9.
18.8	18.6	17.1	18.0	19.4	19.0	18.3	10.
100.0	100.0	100.0	100.0	100.0	100.0	100.0	

1 基本勘定
2 制度部門別所得支出勘定
2-1 非金融法人企業

項 目	平成23年度 2011	24年度 2012	25年度 2013	26年度 2014
1. 財産所得	290,397	325,452	264,549	314,575
（1）利子	72,555	67,037	51,644	66,115
（2）法人企業の分配所得	203,841	244,490	197,507	233,664
（3）賃貸料	14,000	13,925	15,399	14,796
2. 所得・富等に課される経常税	91,452	102,278	110,326	109,477
3. その他の社会保険非年金給付	4,257	4,230	4,517	4,516
4. その他の経常移転	10,417	14,164	11,216	9,931
うち非生命純保険料	7,841	11,175	8,075	6,607
5. 貯蓄	573,059	589,414	515,068	509,082
支 払	969,582	1,035,539	905,677	947,581
（参考）支払利子（FISIM調整前）	134,996	123,765	91,219	105,645
6. 営業余剰	737,231	775,829	683,707	668,876
7. 財産所得	193,705	219,397	188,691	246,375
（1）利子	65,787	65,531	54,109	86,332
（2）法人企業の分配所得	120,255	146,864	126,614	151,974
（3）保険契約者に帰属する投資所得	2,450	1,852	2,332	2,661
（4）賃貸料	5,212	5,149	5,636	5,408
8. 雇主の帰属社会負担	4,257	4,230	4,517	4,516
9. その他の経常移転	34,389	36,083	28,762	27,814
うち非生命保険金	6,036	10,187	7,011	5,739
受 取	969,582	1,035,539	905,677	947,581
（参考）受取利子（FISIM調整前）	62,415	62,555	52,069	84,464

（注）法人企業の分配所得には、海外直接投資に関する再投資収益を含む。

2-2 金融機関

項 目	平成23年度 2011	24年度 2012	25年度 2013	26年度 2014
1. 財産所得	156,367	178,717	188,020	211,997
（1）利子	51,431	46,808	43,612	41,661
（2）法人企業の分配所得	15,928	37,419	45,463	75,703
（3）その他の投資所得	88,487	94,028	98,465	94,161
a. 保険契約者に帰属する投資所得	71,988	72,892	73,885	74,409
b. 年金受給権に係る投資所得	16,500	15,386	13,956	12,948
c. 投資信託投資者に帰属する投資所得	0	5,750	10,624	6,804
（4）賃貸料	520	462	481	471
2. 所得・富等に課される経常税	4,738	6,020	12,559	12,554
3. 現物社会移転以外の社会給付	57,917	59,748	56,725	52,392
（1）その他の社会保険年金給付	57,780	59,611	56,584	52,257
（2）その他の社会保険非年金給付	137	138	141	135
4. その他の経常移転	52,506	58,910	50,157	41,754
うち非生命純保険料	72	109	76	74
非生命保険金	50,074	56,443	47,631	39,361
5. 年金受給権の変動調整	-1,537	-4,811	-2,915	1,791
6. 貯蓄	74,001	45,705	46,614	44,528
支 払	343,992	344,289	351,161	365,016
（参考）支払利子（FISIM調整前）	45,782	41,990	39,466	38,325
7. 営業余剰	67,966	61,212	67,714	72,702
8. 財産所得	160,998	164,654	176,400	193,856
（1）利子	102,150	93,285	91,757	91,561
（2）法人企業の分配所得	56,462	67,425	78,393	97,100
（3）その他の投資所得	2,385	3,944	6,249	5,195
a. 保険契約者に帰属する投資所得	2,385	1,773	2,222	2,553
b. 投資信託投資者に帰属する投資所得	0	2,171	4,027	2,642
9. 純社会負担	56,380	54,937	53,810	54,183
（1）雇主の現実社会負担	59,712	59,965	57,543	52,016
（2）雇主の帰属社会負担	-22,502	-22,833	-19,836	-12,353
（3）家計の現実社会負担	4,376	4,222	4,199	3,790
（4）家計の追加社会負担	16,500	15,386	13,956	12,948
（5）（控除）年金制度の手数料	1,705	1,803	2,054	2,219
10. その他の経常移転	58,649	63,485	53,237	44,275
うち非生命純保険料	50,074	56,443	47,631	39,361
非生命保険金	3,388	2,196	1,568	905
受 取	343,992	344,289	351,161	365,016
（参考）受取利子（FISIM調整前）	174,324	159,610	154,231	151,003

（注）法人企業の分配所得には、海外直接投資に関する再投資収益を含む。

(単位：百万円)

27年度 2015	28年度 2016	29年度 2017	30年度 2018	令和元年度 2019	2年度 2020	3年度 2021	4年度 2022	
330,015	269,314	323,884	375,559	440,363	553,004	540,929	494,339	1.
53,568	36,851	40,980	43,751	49,247	44,129	34,198	32,868	(1)
262,136	218,105	267,794	317,877	377,364	494,095	492,832	446,900	(2)
14,310	14,358	15,110	13,930	13,753	14,780	13,899	14,571	(3)
102,883	104,957	122,641	118,494	104,593	109,785	127,936	124,832	2.
4,694	4,745	4,777	4,831	4,607	4,726	4,865	4,723	3.
10,932	12,021	12,187	12,000	10,775	13,819	17,353	19,768	4.
7,281	6,805	7,981	7,921	7,615	9,138	12,692	16,990	
568,111	421,205	457,532	388,192	487,320	405,444	390,528	342,006	5.
1,016,635	812,243	921,020	899,076	1,047,659	1,086,779	1,081,611	985,667	
85,665	61,082	63,717	66,900	81,425	80,785	59,751	55,673	
718,688	595,034	662,024	587,194	704,160	604,685	622,294	537,457	6.
264,861	186,263	225,645	279,796	308,833	382,264	369,234	393,309	7.
79,481	54,767	65,424	69,993	91,415	84,419	61,252	63,142	(1)
177,135	123,718	152,145	200,280	208,609	289,799	300,406	322,193	(2)
2,924	2,373	2,309	4,062	3,286	2,114	1,977	2,069	(3)
5,322	5,405	5,767	5,461	5,522	5,933	5,599	5,906	(4)
4,694	4,745	4,777	4,831	4,607	4,726	4,865	4,723	8.
28,392	26,201	28,573	27,255	30,059	95,104	85,218	50,179	9.
6,357	5,773	7,175	6,962	6,766	7,814	11,148	15,516	
1,016,635	812,243	921,020	899,076	1,047,659	1,086,779	1,081,611	985,667	
77,742	52,752	62,540	66,423	86,141	78,218	55,419	57,390	

(単位：百万円)

27年度 2015	28年度 2016	29年度 2017	30年度 2018	令和元年度 2019	2年度 2020	3年度 2021	4年度 2022	
216,607	198,343	202,442	206,051	173,287	148,319	153,347	182,561	1.
41,692	41,866	46,563	55,415	53,764	36,221	33,053	58,761	(1)
85,727	73,124	73,403	66,695	40,328	37,490	43,072	45,785	(2)
88,729	82,930	82,039	83,527	78,777	74,197	76,872	77,664	(3)
73,060	70,457	69,262	70,656	66,695	64,839	65,924	66,762	a.
10,697	7,751	7,932	7,711	7,107	6,515	6,773	8,166	b.
4,971	4,722	4,845	5,160	4,975	2,843	4,175	2,735	c.
459	423	437	414	418	411	351	350	(4)
14,154	11,635	14,405	11,104	13,386	9,615	19,343	15,638	2.
51,847	51,031	47,897	50,609	54,869	51,340	55,466	53,099	3.
51,705	50,887	47,750	50,461	54,727	51,194	55,328	52,964	(1)
142	145	146	148	142	146	139	135	(2)
44,204	45,073	44,165	37,927	35,205	43,224	54,881	66,624	4.
69	59	75	77	72	77	112	147	
41,884	42,710	41,638	35,468	32,809	40,823	52,453	64,520	
1,494	1,912	5,629	3,756	-134	4,392	514	5,937	5.
35,675	30,166	32,030	48,130	63,528	59,707	64,448	79,211	6.
363,982	338,160	346,567	357,578	340,142	316,597	347,999	403,069	
38,030	36,304	38,693	45,792	43,537	27,364	24,171	47,397	
68,085	54,799	52,114	59,252	61,836	49,593	52,765	64,799	7.
195,526	182,785	194,034	203,394	184,946	151,335	168,742	203,323	8.
79,787	84,371	84,250	93,036	83,369	66,511	63,627	83,903	(1)
110,725	93,996	105,225	103,811	95,687	81,273	101,004	115,790	(2)
5,013	4,418	4,559	6,547	5,890	3,550	4,110	3,630	(3)
2,904	2,274	2,240	3,962	3,265	2,116	2,080	2,312	a.
2,109	2,143	2,319	2,584	2,625	1,435	2,030	1,318	b.
53,341	52,943	53,526	54,365	54,735	55,732	55,980	59,036	9.
51,508	52,411	50,205	52,800	57,660	54,093	57,424	55,897	(1)
-10,596	-9,663	-7,269	-9,356	-13,550	-8,871	-12,851	-10,406	(2)
3,854	4,431	4,739	5,262	5,540	6,110	6,769	7,492	(3)
10,697	7,751	7,932	7,711	7,107	6,515	6,773	8,166	(4)
2,123	1,986	2,081	2,052	2,023	2,114	2,134	2,113	(5)
47,030	47,632	46,892	40,566	38,626	59,938	70,512	75,911	10.
41,884	42,710	41,638	35,468	32,809	40,823	52,453	64,520	
1,394	1,437	1,473	1,388	1,594	2,716	2,988	3,569	
363,982	338,160	346,567	357,578	340,142	316,597	347,999	403,069	
136,686	138,728	136,286	146,259	136,443	115,485	111,512	134,049	

1 基本勘定
2 制度部門別所得支出勘定
2-3 一般政府（地方政府等）

項 目	平成23年度 2011	24年度 2012	25年度 2013	26年度 2014
1. 財産所得	21,944	21,591	20,409	17,122
（1）利子	20,906	20,668	19,434	16,158
（2）賃貸料	1,038	923	975	964
2. 現物社会移転以外の社会給付	187,972	188,561	181,174	180,605
（1）現金による社会保障給付	61,692	61,558	59,976	57,172
（2）その他の社会保険非年金給付	45,559	46,704	43,714	38,374
（3）社会扶助給付	80,721	80,300	77,483	85,058
3. その他の経常移転	292,117	297,091	293,542	305,921
うち非生命純保険料	77	87	67	85
4. 最終消費支出	962,622	949,780	938,924	952,003
5. 貯蓄	67,780	76,807	93,660	69,466
支 払	1,532,434	1,533,830	1,527,708	1,525,117
（参考）支払利子（FISIM調整前）	42,231	39,959	37,073	34,037
現物社会移転	807,637	801,543	793,011	802,063
うち現物社会移転（市場産出の購入）	401,239	408,999	417,691	422,845
6. 生産・輸入品に課される税（地方政府）	136,697	135,058	132,966	133,087
7. （控除）補助金（地方政府）	34,401	31,312	32,052	30,797
8. 財産所得	9,097	8,874	8,382	8,437
（1）利子	3,853	3,631	3,296	3,249
（2）法人企業の分配所得	5,251	5,251	5,086	5,186
（3）保険契約者に帰属する投資所得	15	11	15	17
（4）賃貸料	-21	-19	-15	-15
9. 所得・富等に課される経常税（地方政府）	115,572	121,204	125,383	127,208
10. 純社会負担	210,006	211,026	205,849	203,502
（1）雇主の現実社会負担	54,200	52,474	50,593	52,634
（2）雇主の帰属社会負担	45,559	46,704	43,714	38,374
（3）家計の現実社会負担	110,247	111,848	111,542	112,495
11. その他の経常移転	1,095,463	1,088,980	1,087,179	1,083,680
うち非生命保険金	71	71	58	80
受 取	1,532,434	1,533,830	1,527,708	1,525,117
（参考）受取利子（FISIM調整前）	3,378	3,232	2,925	2,914

（注）「地方政府等」は、地方政府と地方社会保障基金である。

(単位：百万円)

27年度 2015	28年度 2016	29年度 2017	30年度 2018	令和元年度 2019	2年度 2020	3年度 2021	4年度 2022	
12,900	11,478	9,758	5,661	4,623	5,989	5,776	3,402	1.
12,012	10,610	8,923	4,893	3,780	5,116	4,940	2,490	(1)
888	867	834	769	843	873	835	912	(2)
174,974	179,222	172,240	169,384	168,540	170,737	193,178	174,617	2.
57,453	56,454	56,288	56,452	55,774	54,501	53,367	52,857	(1)
37,235	36,817	34,432	33,470	31,795	30,742	28,251	28,361	(2)
80,287	85,950	81,521	79,463	80,971	85,494	111,561	93,399	(3)
323,812	321,721	328,361	395,038	405,679	606,123	474,696	438,158	3.
72	55	62	69	65	62	87	97	
959,799	946,993	953,025	954,951	946,183	964,108	1,001,312	1,022,697	4.
49,806	56,738	67,252	9,857	23,274	-177,572	-87,126	-37,950	5.
1,521,290	1,516,150	1,530,636	1,534,891	1,548,298	1,569,384	1,587,835	1,600,924	
30,432	26,981	23,607	20,392	17,543	14,731	12,082	10,311	
820,200	809,196	811,229	811,761	808,344	813,757	836,657	846,470	
433,279	429,892	431,167	430,411	434,280	427,836	439,422	434,565	
132,689	133,114	134,265	133,497	132,632	138,967	130,612	133,472	6.
36,173	37,690	34,429	31,969	32,114	35,656	42,713	21,575	7.
8,458	8,299	8,576	8,374	8,257	7,985	7,920	8,217	8.
3,034	2,821	2,899	2,718	2,625	2,530	2,521	2,765	(1)
5,418	5,479	5,663	5,639	5,621	5,456	5,404	5,456	(2)
18	15	16	29	24	14	13	13	(3)
-12	-16	-2	-13	-13	-15	-19	-18	(4)
129,200	134,323	139,318	137,789	137,074	139,546	136,956	134,481	9.
201,932	203,479	202,637	201,873	201,325	200,622	198,763	196,719	10.
52,124	52,285	53,199	53,700	54,489	54,501	55,119	55,195	(1)
37,235	36,817	34,432	33,470	31,795	30,742	28,251	28,361	(2)
112,573	114,377	115,006	114,704	115,042	115,379	115,393	113,163	(3)
1,085,185	1,074,625	1,080,268	1,085,326	1,101,123	1,117,921	1,156,298	1,149,610	11.
68	51	53	59	56	51	64	61	
1,521,290	1,516,150	1,530,636	1,534,891	1,548,298	1,569,384	1,587,835	1,600,924	
2,648	2,279	2,194	1,854	1,698	1,783	1,747	1,771	

1 基本勘定
2 制度部門別所得支出勘定
2-4 家計（個人企業を含む）

項 目	平成23年度 2011	24年度 2012	25年度 2013	26年度 2014
1. 財産所得	15,318	14,821	14,913	21,986
（1）消費者負債利子	4,402	4,203	4,356	6,000
（2）その他の利子	8,326	8,001	7,915	13,372
（3）賃貸料	2,590	2,617	2,642	2,613
2. 所得・富等に課される経常税	153,404	150,864	155,826	156,870
3. 純社会負担	604,966	611,312	615,859	625,537
（1）雇主の現実社会負担	277,583	279,579	281,780	285,063
（2）雇主の帰属社会負担	38,308	39,435	38,781	40,060
（3）家計の現実社会負担	274,280	278,716	283,395	289,684
（4）家計の追加社会負担	16,500	15,386	13,956	12,948
（5）（控除）年金制度の手数料	1,705	1,803	2,054	2,219
4. その他の経常移転	98,857	113,330	84,133	77,072
うち非生命純保険料	22,932	24,890	21,305	18,749
5. 最終消費支出	2,539,346	2,529,392	2,602,299	2,591,470
6. 貯蓄	-22,871	-52,560	-63,211	-92,263
支 払	3,389,020	3,367,160	3,409,819	3,380,672
（参考）支払利子（FISIM調整前）	84,051	76,611	72,836	73,083
可処分所得	2,518,013	2,481,644	2,542,003	2,497,417
貯蓄率（％）	-1.0	-2.0	-2.0	-4.0
7. 営業余剰・混合所得	406,218	408,373	403,484	386,868
（1）営業余剰（持ち家）	230,502	232,023	227,139	222,516
（2）混合所得	175,716	176,350	176,345	164,352
8. 雇用者報酬	2,000,604	1,989,716	2,043,278	2,044,228
（1）賃金・俸給	1,684,713	1,670,702	1,722,717	1,719,105
（2）雇主の社会負担	315,891	319,014	320,561	325,123
a. 雇主の現実社会負担	277,583	279,579	281,780	285,063
b. 雇主の帰属社会負担	38,308	39,435	38,781	40,060
9. 財産所得	173,385	161,047	162,246	160,090
（1）利子	53,571	28,992	24,570	19,566
（2）配当	10,370	17,653	20,338	25,749
（3）その他の投資所得	85,666	89,687	91,712	88,423
a. 保険契約者に帰属する投資所得	69,166	70,722	71,160	71,312
b. 年金受給権に係る投資所得	16,500	15,386	13,956	12,948
c. 投資信託投資者に帰属する投資所得	0	3,578	6,596	4,162
（4）賃貸料	23,778	24,715	25,626	26,353
10. 現物社会移転以外の社会給付	754,494	748,966	752,705	745,136
（1）現金による社会保障給付	538,054	536,154	543,279	542,848
（2）その他の社会保険年金給付	57,780	59,611	56,584	52,257
（3）その他の社会保険非年金給付	60,947	62,406	58,758	52,548
（4）社会扶助給付	97,714	90,796	94,083	97,483
11. その他の経常移転	55,855	63,869	51,022	42,559
うち非生命保険金	21,467	23,881	20,927	18,829
12. 年金受給権の変動調整	-1,537	-4,811	-2,915	1,791
受 取	3,389,020	3,367,160	3,409,819	3,380,672
（参考）受取利子（FISIM調整前）	47,765	24,079	20,378	15,894
現物社会移転	951,320	950,677	947,371	950,122
うち現物社会移転（市場産出の購入）	488,486	496,731	507,780	515,558

（注）1. 可処分所得 = （受取 - 12） - （1～4 の合計）
2. 貯蓄率 = 貯蓄 / （可処分所得 + 年金受給権の変動調整）

(単位：百万円)

27年度 2015	28年度 2016	29年度 2017	30年度 2018	令和元年度 2019	2年度 2020	3年度 2021	4年度 2022	
20,254	17,022	17,733	18,813	16,896	14,542	11,256	11,259	1.
5,399	5,214	5,009	4,474	4,268	3,483	2,301	2,024	(1)
12,458	9,300	10,072	11,495	9,583	7,789	5,588	5,880	(2)
2,397	2,507	2,652	2,844	3,045	3,270	3,367	3,355	(3)
158,888	166,793	172,622	171,198	168,579	175,507	169,744	169,369	2.
637,841	652,435	660,320	671,541	675,440	669,954	674,292	684,630	3.
290,463	297,860	303,036	310,688	318,637	313,947	319,472	323,675	(1)
43,694	44,389	41,470	40,700	34,417	34,859	30,974	32,690	(2)
295,109	304,420	309,962	314,494	317,301	316,747	319,207	322,212	(3)
10,697	7,751	7,932	7,711	7,107	6,515	6,773	8,166	(4)
2,123	1,986	2,081	2,052	2,023	2,114	2,134	2,113	(5)
103,676	106,700	84,034	107,374	79,098	86,926	102,615	91,403	4.
19,941	19,323	20,801	20,450	19,530	19,086	19,915	22,423	
2,550,078	2,518,069	2,544,358	2,556,093	2,542,278	2,415,245	2,478,099	2,540,829	5.
60,625	85,307	77,177	26,116	-5,293	278,250	123,490	64,830	6.
3,531,361	3,546,325	3,556,244	3,551,134	3,476,998	3,640,424	3,559,498	3,562,320	
68,740	64,498	64,544	67,652	68,574	64,830	63,450	65,691	
2,609,208	2,601,464	2,615,905	2,578,453	2,537,119	2,689,103	2,601,076	2,599,722	
2.0	3.0	3.0	1.0	0.0	10.0	5.0	2.0	
457,744	462,501	444,097	420,701	411,289	420,688	405,349	403,263	7.
219,071	215,591	211,007	205,073	204,919	203,750	192,981	178,772	(1)
238,673	246,910	233,090	215,628	206,370	216,938	212,368	224,491	(2)
2,112,641	2,126,262	2,147,263	2,159,524	2,086,168	2,108,804	2,136,343	2,150,483	8.
1,778,484	1,784,012	1,802,757	1,808,136	1,733,114	1,759,998	1,785,897	1,794,118	(1)
334,157	342,249	344,506	351,388	353,054	348,806	350,446	356,365	(2)
290,463	297,860	303,036	310,688	318,637	313,947	319,472	323,675	a.
43,694	44,389	41,470	40,700	34,417	34,859	30,974	32,690	b.
162,981	163,673	163,351	167,629	173,783	169,804	176,251	182,313	9.
29,426	30,607	31,996	33,700	46,014	39,629	37,435	40,023	(1)
25,203	27,677	24,520	24,831	19,147	19,097	22,670	23,045	(2)
83,161	78,014	76,961	76,270	72,260	70,172	72,266	73,491	(3)
69,601	67,684	66,502	65,983	62,803	62,249	63,348	63,908	a.
10,697	7,751	7,932	7,711	7,107	6,515	6,773	8,166	b.
2,862	2,579	2,526	2,576	2,350	1,408	2,145	1,417	c.
25,192	27,375	29,874	32,829	36,362	40,906	43,880	45,754	(4)
749,012	756,222	751,609	758,420	765,667	774,088	802,076	779,110	10.
552,312	557,025	565,869	570,863	573,846	581,826	578,946	578,696	(1)
51,705	50,887	47,750	50,461	54,727	51,194	55,328	52,964	(2)
54,432	54,197	48,885	50,204	48,109	43,877	43,963	43,231	(3)
90,564	94,113	89,104	86,893	88,985	97,191	123,839	104,219	(4)
47,489	35,756	44,295	41,103	40,224	162,647	38,965	41,213	11.
19,584	19,021	20,283	20,147	18,916	17,793	18,769	20,765	
1,494	1,912	5,629	3,756	-134	4,392	514	5,937	12.
3,531,361	3,546,325	3,556,244	3,551,134	3,476,998	3,640,424	3,559,498	3,562,320	
25,793	25,950	26,013	26,318	37,973	32,793	30,489	32,171	
978,258	971,900	981,693	973,652	980,787	994,888	1,019,468	1,030,255	
530,769	528,799	533,179	535,111	542,095	532,427	549,053	547,601	

1 基本勘定
 2 制度部門別所得支出勘定
 2-5 対家計民間非営利団体

項 目	平成23年度 2011	24年度 2012	25年度 2013	26年度 2014
1. 財産所得	438	367	362	687
（1）利子	202	101	91	377
（2）賃貸料	236	267	271	310
2. 現物社会移転以外の社会給付	9,516	3,807	10,680	7,439
（1）その他の社会保険非年金給付	317	333	364	373
（2）社会扶助給付	9,199	3,475	10,316	7,066
3. 非生命純保険料	278	592	363	269
4. 最終消費支出	56,436	61,402	64,271	55,346
5. 貯蓄	21,635	29,228	23,859	39,882
支 払	88,304	95,397	99,535	103,623
（参考）支払利子（FISIM調整前）	2,001	1,795	1,716	1,714
6. 財産所得	4,145	3,726	3,787	4,111
（1）利子	2,655	2,161	1,888	1,904
（2）配当	809	913	1,181	1,468
（3）保険契約者に帰属する投資所得	191	143	186	211
（4）賃貸料	490	509	532	529
7. 雇主の帰属社会負担	317	333	364	373
8. その他の経常移転	83,842	91,339	95,384	99,139
うち非生命保険金	244	533	330	235
受 取	88,304	95,397	99,535	103,623
（参考）受取利子（FISIM調整前）	2,346	1,891	1,640	1,675

(単位：百万円)

27年度 2015	28年度 2016	29年度 2017	30年度 2018	令和元年度 2019	2年度 2020	3年度 2021	4年度 2022	
679	506	460	501	634	483	485	647	1.
353	236	232	266	376	177	88	169	(1)
326	270	229	235	257	306	398	478	(2)
5,938	4,553	4,340	4,481	4,484	5,979	6,997	5,749	2.
381	382	396	413	406	431	459	445	(1)
5,557	4,170	3,944	4,068	4,078	5,548	6,539	5,303	(2)
289	279	393	396	390	446	709	1,044	3.
60,568	63,798	68,452	57,192	64,628	76,540	73,180	70,749	4.
38,432	40,603	36,021	45,159	36,897	48,913	52,512	43,009	5.
105,905	109,739	109,666	107,728	107,033	132,361	133,884	121,197	
1,538	1,390	1,308	1,387	1,431	1,252	1,159	1,181	
3,919	3,800	4,227	4,650	4,378	4,120	4,812	5,573	6.
1,611	1,416	1,447	1,562	1,524	1,189	1,183	1,783	(1)
1,549	1,614	1,946	2,073	1,900	2,044	2,701	2,829	(2)
224	182	196	351	291	168	152	160	(3)
534	589	638	664	663	720	776	801	(4)
381	382	396	413	406	431	459	445	7.
101,606	105,556	105,043	102,666	102,249	127,810	128,613	115,179	8.
253	243	336	365	348	446	567	823	
105,905	109,739	109,666	107,728	107,033	132,361	133,884	121,197	
1,376	1,095	1,002	1,000	935	667	635	1,157	

Ⅱ 主要系列表

主-1 経済活動別県内総生産（名目）

項目	平成23年度 2011	24年度 2012	25年度 2013	26年度 2014
1. 農林水産業	179,315	182,912	167,515	166,575
(1) 農業	149,087	152,497	136,430	135,058
(2) 林業	2,999	3,087	3,390	3,655
(3) 水産業	27,230	27,328	27,695	27,863
2. 鉱業	6,304	5,979	6,865	7,478
3. 製造業	699,238	669,777	637,499	663,413
(1) 食料品	98,977	89,813	82,058	80,987
(2) 繊維製品	14,953	12,872	13,211	13,614
(3) パルプ・紙・紙加工品	26,900	29,227	24,223	27,462
(4) 化学	21,102	18,752	18,014	17,725
(5) 石油・石炭製品	2,178	2,848	3,206	3,111
(6) 窯業・土石製品	19,075	19,282	16,853	17,413
(7) 一次金属	329,525	349,118	323,975	332,361
(8) 金属製品	9,712	12,711	15,965	15,390
(9) はん用・生産用・業務用機械	51,823	43,462	40,451	43,012
(10) 電子部品・デバイス	43,882	31,716	39,467	46,840
(11) 電気機械	18,408	14,090	17,084	20,726
(12) 情報・通信機器	10,435	5,744	3,478	3,026
(13) 輸送用機械	23,958	15,123	14,399	15,770
(14) 印刷業	11,510	10,275	8,823	8,844
(15) その他の製造業	16,799	14,743	16,294	17,133
4. 電気・ガス・水道・廃棄物処理業	109,625	111,607	122,401	126,492
(1) 電気業	39,567	43,069	53,474	56,809
(2) ガス・水道・廃棄物処理業	70,059	68,538	68,928	69,684
5. 建設業	289,115	300,944	274,182	272,905
6. 卸売・小売業	546,513	549,949	569,251	548,453
(1) 卸売業	214,237	205,702	206,053	199,295
(2) 小売業	332,276	344,247	363,198	349,158
7. 運輸・郵便業	203,229	252,894	240,272	249,997
8. 宿泊・飲食サービス業	102,830	93,232	96,663	95,672
9. 情報通信業	105,233	109,202	108,058	98,534
(1) 通信・放送業	79,356	79,299	79,131	74,600
(2) 情報サービス・映像音声文字情報制作業	25,877	29,903	28,928	23,934
10. 金融・保険業	153,462	143,386	150,948	153,517
11. 不動産業	524,216	515,544	511,554	511,962
(1) 住宅賃貸業	484,168	476,959	470,780	466,745
(2) その他の不動産業	40,048	38,585	40,775	45,216
12. 専門・科学技術・業務支援サービス業	248,113	237,714	250,579	253,731
13. 公務	314,280	305,491	294,841	309,752
14. 教育	263,426	254,426	243,692	243,042
15. 保健衛生・社会事業	449,385	466,848	482,002	483,535
16. その他のサービス	206,274	196,792	192,728	189,873
17. 小計（1+2+3+4+5+6+7+8+9+10+11+12+13+14+15+16）	4,400,557	4,396,694	4,349,050	4,374,929
18. 輸入品に課される税・関税	12,234	13,389	15,526	23,309
19. （控除）総資本形成に係る消費税	35,461	32,837	31,723	44,126
20. 県内総生産（17+18-19）	4,377,330	4,377,246	4,332,852	4,354,112
第1次産業	179,315	182,912	167,515	166,575
第2次産業	994,656	976,699	918,546	943,795
第3次産業	3,226,585	3,237,084	3,262,989	3,264,559

(単位：百万円)

27年度 2015	28年度 2016	29年度 2017	30年度 2018	令和元年度 2019	2年度 2020	3年度 2021	4年度 2022	
212,869	241,839	217,903	206,109	205,560	208,733	205,785	205,589	1.
173,920	193,711	173,389	170,812	172,048	182,434	177,508	170,420	(1)
3,690	3,251	3,162	3,293	3,380	3,226	3,500	3,978	(2)
35,259	44,878	41,351	32,003	30,132	23,073	24,777	31,191	(3)
7,675	6,830	7,392	7,519	7,661	7,839	7,625	9,541	2.
720,408	743,489	705,055	632,978	670,806	610,149	618,430	609,023	3.
98,043	104,647	94,473	106,253	106,537	128,309	113,861	139,854	(1)
13,515	14,812	13,988	12,833	12,394	10,566	10,939	10,538	(2)
35,603	43,287	39,999	44,194	40,530	30,375	25,464	19,720	(3)
21,070	19,628	20,562	16,989	19,174	17,517	17,002	18,518	(4)
2,745	4,380	3,309	3,172	3,213	3,602	2,474	3,598	(5)
19,064	17,860	18,022	16,837	17,715	18,000	16,541	16,511	(6)
345,978	353,374	339,925	232,789	263,127	247,697	262,755	214,199	(7)
15,426	23,983	22,907	24,913	22,195	17,389	16,257	19,191	(8)
53,064	44,918	50,613	51,053	49,287	44,944	47,139	51,148	(9)
39,032	42,078	29,220	36,798	48,503	23,951	32,930	33,900	(10)
21,454	23,098	22,139	31,460	23,588	25,509	33,568	32,786	(11)
2,528	2,998	3,470	3,951	4,181	3,003	2,870	3,381	(12)
27,073	25,004	21,238	27,561	35,284	13,252	9,402	17,688	(13)
10,303	8,440	7,787	7,654	7,666	8,985	7,311	8,128	(14)
15,509	14,983	17,404	16,523	17,412	17,051	19,916	19,864	(15)
133,890	142,894	144,715	144,316	151,522	153,410	163,820	136,786	4.
61,203	67,256	67,332	66,260	73,431	80,648	67,898	39,899	(1)
72,687	75,638	77,383	78,056	78,090	72,762	95,922	96,887	(2)
299,307	306,165	286,868	272,609	302,286	325,334	305,676	289,274	5.
539,087	533,979	554,441	555,950	548,485	602,377	635,646	653,273	6.
191,593	180,837	190,557	194,298	191,958	243,260	272,043	281,442	(1)
347,494	353,142	363,885	361,653	356,526	359,117	363,603	371,832	(2)
286,253	259,078	261,096	256,514	261,395	228,743	225,838	236,257	7.
97,759	105,150	109,045	106,965	98,138	57,211	51,616	70,587	8.
115,337	116,368	111,777	106,852	102,354	106,859	109,124	102,747	9.
79,309	84,310	80,372	78,702	74,646	79,652	75,860	71,600	(1)
36,029	32,058	31,404	28,151	27,709	27,207	33,264	31,146	(2)
154,291	147,541	148,320	153,150	151,449	137,811	141,639	146,735	10.
512,481	513,382	515,706	517,943	513,767	527,808	516,607	504,259	11.
463,620	459,444	459,515	454,791	458,117	458,981	455,737	449,405	(1)
48,861	53,937	56,192	63,152	55,650	68,826	60,870	54,854	(2)
269,176	273,065	278,024	283,713	283,213	297,712	314,181	317,418	12.
323,284	323,494	330,797	336,122	332,073	333,484	319,716	326,773	13.
244,825	247,775	248,631	247,070	245,228	244,480	242,613	241,812	14.
501,514	504,849	501,237	501,804	505,916	505,816	510,522	496,147	15.
190,717	182,442	188,190	183,981	183,202	166,730	180,430	182,583	16.
4,608,876	4,648,340	4,609,197	4,513,597	4,563,054	4,514,495	4,549,265	4,528,806	17.
24,986	20,142	23,551	28,898	25,633	23,388	31,582	42,871	18.
52,487	62,676	74,883	66,334	62,979	70,014	104,729	132,622	19.
4,581,376	4,605,807	4,557,865	4,476,162	4,525,708	4,467,869	4,476,118	4,439,055	20.
212,869	241,839	217,903	206,109	205,560	208,733	205,785	205,589	
1,027,391	1,056,484	999,315	913,106	980,754	943,322	931,730	907,838	
3,368,617	3,350,017	3,391,979	3,394,383	3,376,740	3,362,440	3,411,750	3,415,379	

Ⅱ 主要系列表

主-1 経済活動別県内総生産（名目）

[対前年度増加率]

項目	平成23年度 2011	24年度 2012	25年度 2013	26年度 2014
1. 農林水産業	－	2.0	-8.4	-0.6
(1) 農業	－	2.3	-10.5	-1.0
(2) 林業	－	2.9	9.8	7.8
(3) 水産業	－	0.4	1.3	0.6
2. 鉱業	－	-5.2	14.8	8.9
3. 製造業	－	-4.2	-4.8	4.1
(1) 食料品	－	-9.3	-8.6	-1.3
(2) 繊維製品	－	-13.9	2.6	3.1
(3) パルプ・紙・紙加工品	－	8.7	-17.1	13.4
(4) 化学	－	-11.1	-3.9	-1.6
(5) 石油・石炭製品	－	30.8	12.6	-3.0
(6) 窯業・土石製品	－	1.1	-12.6	3.3
(7) 一次金属	－	5.9	-7.2	2.6
(8) 金属製品	－	30.9	25.6	-3.6
(9) はん用・生産用・業務用機械	－	-16.1	-6.9	6.3
(10) 電子部品・デバイス	－	-27.7	24.4	18.7
(11) 電気機械	－	-23.5	21.2	21.3
(12) 情報・通信機器	－	-45.0	-39.5	-13.0
(13) 輸送用機械	－	-36.9	-4.8	9.5
(14) 印刷業	－	-10.7	-14.1	0.2
(15) その他の製造業	－	-12.2	10.5	5.1
4. 電気・ガス・水道・廃棄物処理業	－	1.8	9.7	3.3
(1) 電気業	－	8.9	24.2	6.2
(2) ガス・水道・廃棄物処理業	－	-2.2	0.6	1.1
5. 建設業	－	4.1	-8.9	-0.5
6. 卸売・小売業	－	0.6	3.5	-3.7
(1) 卸売業	－	-4.0	0.2	-3.3
(2) 小売業	－	3.6	5.5	-3.9
7. 運輸・郵便業	－	24.4	-5.0	4.0
8. 宿泊・飲食サービス業	－	-9.3	3.7	-1.0
9. 情報通信業	－	3.8	-1.0	-8.8
(1) 通信・放送業	－	-0.1	-0.2	-5.7
(2) 情報サービス・映像音声文字情報制作業	－	15.6	-3.3	-17.3
10. 金融・保険業	－	-6.6	5.3	1.7
11. 不動産業	－	-1.7	-0.8	0.1
(1) 住宅賃貸業	－	-1.5	-1.3	-0.9
(2) その他の不動産業	－	-3.7	5.7	10.9
12. 専門・科学技術、業務支援サービス業	－	-4.2	5.4	1.3
13. 公務	－	-2.8	-3.5	5.1
14. 教育	－	-3.4	-4.2	-0.3
15. 保健衛生・社会事業	－	3.9	3.2	0.3
16. その他のサービス	－	-4.6	-2.1	-1.5
17. 小計（1+2+3+4+5+6+7+8+9+10+11+12+13+14+15+16）	－	-0.1	-1.1	0.6
18. 輸入品に課される税・関税	－	9.4	16.0	50.1
19. （控除）総資本形成に係る消費税	－	-7.4	-3.4	39.1
20. 県内総生産（17+18-19）	－	0.0	-1.0	0.5
第1次産業	－	2.0	-8.4	-0.6
第2次産業	－	-1.8	-6.0	2.7
第3次産業	－	0.3	0.8	0.0

(単位：％)

27年度 2015	28年度 2016	29年度 2017	30年度 2018	令和元年度 2019	2年度 2020	3年度 2021	4年度 2022	
27.8	13.6	-9.9	-5.4	-0.3	1.5	-1.4	-0.1	1.
28.8	11.4	-10.5	-1.5	0.7	6.0	-2.7	-4.0	(1)
1.0	-11.9	-2.7	4.2	2.6	-4.6	8.5	13.6	(2)
26.5	27.3	-7.9	-22.6	-5.8	-23.4	7.4	25.9	(3)
2.6	-11.0	8.2	1.7	1.9	2.3	-2.7	25.1	2.
8.6	3.2	-5.2	-10.2	6.0	-9.0	1.4	-1.5	3.
21.1	6.7	-9.7	12.5	0.3	20.4	-11.3	22.8	(1)
-0.7	9.6	-5.6	-8.3	-3.4	-14.8	3.5	-3.7	(2)
29.6	21.6	-7.6	10.5	-8.3	-25.1	-16.2	-22.6	(3)
18.9	-6.8	4.8	-17.4	12.9	-8.6	-2.9	8.9	(4)
-11.8	59.6	-24.4	-4.1	1.3	12.1	-31.3	45.4	(5)
9.5	-6.3	0.9	-6.6	5.2	1.6	-8.1	-0.2	(6)
4.1	2.1	-3.8	-31.5	13.0	-5.9	6.1	-18.5	(7)
0.2	55.5	-4.5	8.8	-10.9	-21.7	-6.5	18.0	(8)
23.4	-15.4	12.7	0.9	-3.5	-8.8	4.9	8.5	(9)
-16.7	7.8	-30.6	25.9	31.8	-50.6	37.5	2.9	(10)
3.5	7.7	-4.2	42.1	-25.0	8.1	31.6	-2.3	(11)
-16.4	18.6	15.7	13.9	5.8	-28.2	-4.5	17.8	(12)
71.7	-7.6	-15.1	29.8	28.0	-62.4	-29.0	88.1	(13)
16.5	-18.1	-7.7	-1.7	0.2	17.2	-18.6	11.2	(14)
-9.5	-3.4	16.2	-5.1	5.4	-2.1	16.8	-0.3	(15)
5.8	6.7	1.3	-0.3	5.0	1.2	6.8	-16.5	4.
7.7	9.9	0.1	-1.6	10.8	9.8	-15.8	-41.2	(1)
4.3	4.1	2.3	0.9	0.0	-6.8	31.8	1.0	(2)
9.7	2.3	-6.3	-5.0	10.9	7.6	-6.0	-5.4	5.
-1.7	-0.9	3.8	0.3	-1.3	9.8	5.5	2.8	6.
-3.9	-5.6	5.4	2.0	-1.2	26.7	11.8	3.5	(1)
-0.5	1.6	3.0	-0.6	-1.4	0.7	1.2	2.3	(2)
14.5	-9.5	0.8	-1.8	1.9	-12.5	-1.3	4.6	7.
2.2	7.6	3.7	-1.9	-8.3	-41.7	-9.8	36.8	8.
17.1	0.9	-3.9	-4.4	-4.2	4.4	2.1	-5.8	9.
6.3	6.3	-4.7	-2.1	-5.2	6.7	-4.8	-5.6	(1)
50.5	-11.0	-2.0	-10.4	-1.6	-1.8	22.3	-6.4	(2)
0.5	-4.4	0.5	3.3	-1.1	-9.0	2.8	3.6	10.
0.1	0.2	0.5	0.4	-0.8	2.7	-2.1	-2.4	11.
-0.7	-0.9	0.0	-1.0	0.7	0.2	-0.7	-1.4	(1)
8.1	10.4	4.2	12.4	-11.9	23.7	-11.6	-9.9	(2)
6.1	1.4	1.8	2.0	-0.2	5.1	5.5	1.0	12.
4.4	0.1	2.3	1.6	-1.2	0.4	-4.1	2.2	13.
0.7	1.2	0.3	-0.6	-0.7	-0.3	-0.8	-0.3	14.
3.7	0.7	-0.7	0.1	0.8	0.0	0.9	-2.8	15.
0.4	-4.3	3.2	-2.2	-0.4	-9.0	8.2	1.2	16.
5.3	0.9	-0.8	-2.1	1.1	-1.1	0.8	-0.4	17.
7.2	-19.4	16.9	22.7	-11.3	-8.8	35.0	35.7	18.
18.9	19.4	19.5	-11.4	-5.1	11.2	49.6	26.6	19.
5.2	0.5	-1.0	-1.8	1.1	-1.3	0.2	-0.8	20.
27.8	13.6	-9.9	-5.4	-0.3	1.5	-1.4	-0.1	
8.9	2.8	-5.4	-8.6	7.4	-3.8	-1.2	-2.6	
3.2	-0.6	1.3	0.1	-0.5	-0.4	1.5	0.1	

Ⅱ 主要系列表

主-1 経済活動別県内総生産（名目）

[構成比]

項目	平成23年度 2011	24年度 2012	25年度 2013	26年度 2014
1. 農林水産業	4.1	4.2	3.9	3.8
(1) 農業	3.4	3.5	3.1	3.1
(2) 林業	0.1	0.1	0.1	0.1
(3) 水産業	0.6	0.6	0.6	0.6
2. 鉱業	0.1	0.1	0.2	0.2
3. 製造業	16.0	15.3	14.7	15.2
(1) 食料品	2.3	2.1	1.9	1.9
(2) 繊維製品	0.3	0.3	0.3	0.3
(3) パルプ・紙・紙加工品	0.6	0.7	0.6	0.6
(4) 化学	0.5	0.4	0.4	0.4
(5) 石油・石炭製品	0.0	0.1	0.1	0.1
(6) 窯業・土石製品	0.4	0.4	0.4	0.4
(7) 一次金属	7.5	8.0	7.5	7.6
(8) 金属製品	0.2	0.3	0.4	0.4
(9) はん用・生産用・業務用機械	1.2	1.0	0.9	1.0
(10) 電子部品・デバイス	1.0	0.7	0.9	1.1
(11) 電気機械	0.4	0.3	0.4	0.5
(12) 情報・通信機器	0.2	0.1	0.1	0.1
(13) 輸送用機械	0.5	0.3	0.3	0.4
(14) 印刷業	0.3	0.2	0.2	0.2
(15) その他の製造業	0.4	0.3	0.4	0.4
4. 電気・ガス・水道・廃棄物処理業	2.5	2.5	2.8	2.9
(1) 電気業	0.9	1.0	1.2	1.3
(2) ガス・水道・廃棄物処理業	1.6	1.6	1.6	1.6
5. 建設業	6.6	6.9	6.3	6.3
6. 卸売・小売業	12.5	12.6	13.1	12.6
(1) 卸売業	4.9	4.7	4.8	4.6
(2) 小売業	7.6	7.9	8.4	8.0
7. 運輸・郵便業	4.6	5.8	5.5	5.7
8. 宿泊・飲食サービス業	2.3	2.1	2.2	2.2
9. 情報通信業	2.4	2.5	2.5	2.3
(1) 通信・放送業	1.8	1.8	1.8	1.7
(2) 情報サービス・映像音声文字情報制作業	0.6	0.7	0.7	0.5
10. 金融・保険業	3.5	3.3	3.5	3.5
11. 不動産業	12.0	11.8	11.8	11.8
(1) 住宅賃貸業	11.1	10.9	10.9	10.7
(2) その他の不動産業	0.9	0.9	0.9	1.0
12. 専門・科学技術、業務支援サービス業	5.7	5.4	5.8	5.8
13. 公務	7.2	7.0	6.8	7.1
14. 教育	6.0	5.8	5.6	5.6
15. 保健衛生・社会事業	10.3	10.7	11.1	11.1
16. その他のサービス	4.7	4.5	4.4	4.4
17. 小計（1+2+3+4+5+6+7+8+9+10+11+12+13+14+15+16）	100.5	100.4	100.4	100.5
18. 輸入品に課される税・関税	0.3	0.3	0.4	0.5
19. （控除）総資本形成に係る消費税	0.8	0.8	0.7	1.0
20. 県内総生産（17+18-19）	100.0	100.0	100.0	100.0
第1次産業	4.1	4.2	3.9	3.8
第2次産業	22.7	22.3	21.2	21.7
第3次産業	73.7	74.0	75.3	75.0

※構成比は県内総生産（20）によるものとした。

(単位：%)

27年度 2015	28年度 2016	29年度 2017	30年度 2018	令和元年度 2019	2年度 2020	3年度 2021	4年度 2022	
4.6	5.3	4.8	4.6	4.5	4.7	4.6	4.6	1.
3.8	4.2	3.8	3.8	3.8	4.1	4.0	3.8	(1)
0.1	0.1	0.1	0.1	0.1	0.1	0.1	0.1	(2)
0.8	1.0	0.9	0.7	0.7	0.5	0.6	0.7	(3)
0.2	0.1	0.2	0.2	0.2	0.2	0.2	0.2	2.
15.7	16.1	15.5	14.1	14.8	13.7	13.8	13.7	3.
2.1	2.3	2.1	2.4	2.4	2.9	2.5	3.2	(1)
0.3	0.3	0.3	0.3	0.3	0.2	0.2	0.2	(2)
0.8	0.9	0.9	1.0	0.9	0.7	0.6	0.4	(3)
0.5	0.4	0.5	0.4	0.4	0.4	0.4	0.4	(4)
0.1	0.1	0.1	0.1	0.1	0.1	0.1	0.1	(5)
0.4	0.4	0.4	0.4	0.4	0.4	0.4	0.4	(6)
7.6	7.7	7.5	5.2	5.8	5.5	5.9	4.8	(7)
0.3	0.5	0.5	0.6	0.5	0.4	0.4	0.4	(8)
1.2	1.0	1.1	1.1	1.1	1.0	1.1	1.2	(9)
0.9	0.9	0.6	0.8	1.1	0.5	0.7	0.8	(10)
0.5	0.5	0.5	0.7	0.5	0.6	0.7	0.7	(11)
0.1	0.1	0.1	0.1	0.1	0.1	0.1	0.1	(12)
0.6	0.5	0.5	0.6	0.8	0.3	0.2	0.4	(13)
0.2	0.2	0.2	0.2	0.2	0.2	0.2	0.2	(14)
0.3	0.3	0.4	0.4	0.4	0.4	0.4	0.4	(15)
2.9	3.1	3.2	3.2	3.3	3.4	3.7	3.1	4.
1.3	1.5	1.5	1.5	1.6	1.8	1.5	0.9	(1)
1.6	1.6	1.7	1.7	1.7	1.6	2.1	2.2	(2)
6.5	6.6	6.3	6.1	6.7	7.3	6.8	6.5	5.
11.8	11.6	12.2	12.4	12.1	13.5	14.2	14.7	6.
4.2	3.9	4.2	4.3	4.2	5.4	6.1	6.3	(1)
7.6	7.7	8.0	8.1	7.9	8.0	8.1	8.4	(2)
6.2	5.6	5.7	5.7	5.8	5.1	5.0	5.3	7.
2.1	2.3	2.4	2.4	2.2	1.3	1.2	1.6	8.
2.5	2.5	2.5	2.4	2.3	2.4	2.4	2.3	9.
1.7	1.8	1.8	1.8	1.6	1.8	1.7	1.6	(1)
0.8	0.7	0.7	0.6	0.6	0.6	0.7	0.7	(2)
3.4	3.2	3.3	3.4	3.3	3.1	3.2	3.3	10.
11.2	11.1	11.3	11.6	11.4	11.8	11.5	11.4	11.
10.1	10.0	10.1	10.2	10.1	10.3	10.2	10.1	(1)
1.1	1.2	1.2	1.4	1.2	1.5	1.4	1.2	(2)
5.9	5.9	6.1	6.3	6.3	6.7	7.0	7.2	12.
7.1	7.0	7.3	7.5	7.3	7.5	7.1	7.4	13.
5.3	5.4	5.5	5.5	5.4	5.5	5.4	5.4	14.
10.9	11.0	11.0	11.2	11.2	11.3	11.4	11.2	15.
4.2	4.0	4.1	4.1	4.0	3.7	4.0	4.1	16.
100.6	100.9	101.1	100.8	100.8	101.0	101.6	102.0	17.
0.5	0.4	0.5	0.6	0.6	0.5	0.7	1.0	18.
1.1	1.4	1.6	1.5	1.4	1.6	2.3	3.0	19.
100.0	100.0	100.0	100.0	100.0	100.0	100.0	100.0	20.
4.6	5.3	4.8	4.6	4.5	4.7	4.6	4.6	
22.4	22.9	21.9	20.4	21.7	21.1	20.8	20.5	
73.5	72.7	74.4	75.8	74.6	75.3	76.2	76.9	

Ⅱ 主要系列表

主-2 経済活動別県内総生産（実質：連鎖方式）－平成27暦年連鎖価格－

項目	平成23年度 2011	24年度 2012	25年度 2013	26年度 2014
1. 農林水産業	203,182	195,919	186,860	184,905
(1) 農業	168,886	158,167	149,863	150,875
(2) 林業	3,155	3,300	3,082	3,625
(3) 水産業	31,403	34,763	34,449	30,379
2. 鉱業	7,731	7,123	7,858	7,720
3. 製造業	687,643	687,063	649,194	667,110
(1) 食料品	97,864	91,707	87,171	86,095
(2) 繊維製品	16,312	13,929	14,018	13,915
(3) パルプ・紙・紙加工品	26,289	27,984	24,923	28,323
(4) 化学	20,468	18,944	17,779	17,446
(5) 石油・石炭製品	2,225	3,007	3,406	3,111
(6) 窯業・土石製品	19,492	20,187	18,282	18,767
(7) 一次金属	313,230	357,747	326,371	321,997
(8) 金属製品	12,091	14,411	17,771	16,459
(9) はん用・生産用・業務用機械	63,032	47,244	42,905	45,573
(10) 電子部品・デバイス	38,979	31,102	36,356	48,590
(11) 電気機械	17,823	14,035	16,866	21,100
(12) 情報・通信機器	10,293	5,918	3,588	3,072
(13) 輸送用機械	27,584	16,946	15,376	16,367
(14) 印刷業	11,235	10,319	8,950	8,873
(15) その他の製造業	17,612	15,400	17,186	17,870
4. 電気・ガス・水道・廃棄物処理業	131,778	130,158	136,134	133,038
(1) 電気業	56,712	57,187	64,950	62,167
(2) ガス・水道・廃棄物処理業	74,046	72,270	71,510	70,998
5. 建設業	301,938	314,606	284,191	275,270
6. 卸売・小売業	556,963	564,617	582,879	545,772
(1) 卸売業	214,008	208,220	206,197	194,521
(2) 小売業	342,530	356,245	376,721	351,235
7. 運輸・郵便業	218,734	269,974	256,702	256,523
8. 宿泊・飲食サービス業	105,998	96,353	102,563	98,544
9. 情報通信業	103,539	107,696	109,022	98,260
(1) 通信・放送業	77,799	77,803	79,595	74,485
(2) 情報サービス・映像音声文字情報制作業	25,777	29,983	29,499	23,802
10. 金融・保険業	132,642	131,482	144,921	149,462
11. 不動産業	516,536	510,013	509,106	512,057
(1) 住宅賃貸業	476,733	470,642	466,858	466,591
(2) その他の不動産業	39,577	39,147	42,108	45,448
12. 専門・科学技術、業務支援サービス業	262,492	251,260	265,896	257,457
13. 公務	318,116	313,291	304,058	310,541
14. 教育	265,850	260,485	251,225	244,598
15. 保健衛生・社会事業	447,517	462,872	480,167	481,066
16. その他のサービス	215,868	206,603	200,493	192,722
17. 小計	4,476,222	4,507,933	4,472,196	4,417,183
18. 輸入品に課される税・関税	17,837	19,078	19,874	22,911
19. (控除) 総資本形成に係る消費税	57,383	53,874	52,295	48,820
20. 県内総生産	4,440,733	4,475,422	4,441,340	4,391,095
21. 開差 (20- (17+18-19))	4,056	2,285	1,566	-178
第1次産業	203,182	195,919	186,860	184,905
第2次産業	997,455	1,008,531	941,006	950,088
第3次産業	3,275,980	3,302,926	3,342,715	3,280,623

（注）連鎖方式では加法整合性がないため、総数と内訳の合計は一致しない。

(平成27暦年基準) (単位:百万円)

27年度 2015	28年度 2016	29年度 2017	30年度 2018	令和元年度 2019	2年度 2020	3年度 2021	4年度 2022	
209,861	206,746	183,029	178,422	184,127	181,284	196,350	193,782	1.
171,027	165,153	150,141	148,948	157,046	163,516	175,397	168,999	(1)
3,769	3,016	2,790	2,827	3,025	2,837	2,500	3,313	(2)
35,066	38,597	30,090	27,071	24,594	16,390	19,569	21,658	(3)
7,887	7,223	7,697	7,479	7,618	7,583	6,443	5,421	2.
725,653	763,647	700,988	634,134	673,897	600,731	597,310	568,927	3.
94,914	101,086	96,738	110,559	107,442	123,932	120,652	151,755	(1)
13,481	14,845	14,064	12,886	12,175	10,315	10,693	9,949	(2)
35,490	42,232	40,795	44,776	37,564	26,317	24,187	23,274	(3)
21,241	20,724	21,426	18,488	21,566	19,618	19,240	22,020	(4)
2,775	4,549	3,239	3,011	3,082	2,173	1,633	3,046	(5)
18,859	17,602	18,446	16,115	16,284	15,807	16,116	17,176	(6)
354,986	374,115	324,887	215,309	242,861	226,025	198,582	136,415	(7)
14,996	22,706	22,218	23,758	20,158	15,268	16,835	19,481	(8)
52,113	43,030	50,887	52,988	51,580	46,674	53,422	60,551	(9)
39,961	46,937	29,646	46,365	72,785	40,023	67,900	74,052	(10)
21,321	24,016	24,409	34,876	26,914	28,901	40,420	38,751	(11)
2,520	3,069	3,614	4,145	4,425	3,191	3,000	3,357	(12)
27,101	25,871	22,227	29,342	38,143	14,204	10,289	18,218	(13)
10,295	8,166	7,524	7,450	7,441	8,397	6,840	7,733	(14)
15,601	14,795	17,832	17,451	17,941	16,677	19,920	20,491	(15)
140,639	147,426	147,130	144,598	151,014	151,251	158,487	142,279	4.
63,764	69,058	68,471	66,271	72,388	77,961	68,945	55,284	(1)
76,875	78,334	78,629	78,297	78,586	73,136	89,887	86,795	(2)
299,457	304,144	282,426	266,760	288,048	308,118	281,983	266,224	5.
539,627	528,399	549,657	548,038	534,370	572,335	590,270	585,696	6.
191,785	181,171	194,055	196,962	191,284	232,754	249,943	241,529	(1)
347,842	347,229	355,706	351,319	343,290	340,740	341,606	345,582	(2)
287,551	258,212	259,210	248,558	248,438	210,854	210,055	217,876	7.
96,761	99,917	103,928	101,209	89,767	52,576	49,405	65,995	8.
115,513	116,200	114,333	111,858	108,666	114,925	119,632	116,213	9.
79,549	84,759	83,523	84,646	82,460	90,022	87,715	85,695	(1)
35,963	31,464	30,836	27,398	26,409	25,504	31,520	30,220	(2)
154,446	149,563	152,717	155,574	152,492	145,479	155,315	160,200	10.
512,179	513,910	516,284	521,670	519,314	530,197	516,239	507,440	11.
463,535	461,240	462,318	461,319	467,387	465,331	460,561	458,142	(1)
48,643	52,653	53,920	60,036	52,125	64,097	55,538	49,689	(2)
269,806	272,351	273,724	272,348	269,783	281,454	287,262	288,506	12.
323,193	323,704	327,801	329,948	323,611	328,282	310,200	311,757	13.
245,169	246,819	246,128	243,596	241,923	241,943	236,754	235,136	14.
499,551	501,180	494,071	497,138	501,993	500,165	510,011	504,389	15.
190,445	181,807	185,767	181,376	179,145	160,826	171,556	169,189	16.
4,617,739	4,620,791	4,542,718	4,440,271	4,471,639	4,383,650	4,393,756	4,335,243	17.
25,892	22,988	24,678	28,561	25,599	23,307	25,140	27,113	18.
52,574	61,924	72,974	63,242	56,673	53,964	79,655	95,994	19.
4,591,057	4,581,948	4,494,162	4,405,170	4,440,381	4,352,988	4,332,445	4,255,413	20.
0	92	-260	-420	-183	-4	-6,795	-10,949	21.
209,861	206,746	183,029	178,422	184,127	181,284	196,350	193,782	
1,032,997	1,074,982	991,121	908,440	969,711	918,490	887,090	841,697	
3,374,880	3,339,264	3,370,784	3,355,781	3,319,905	3,285,681	3,310,413	3,300,501	

Ⅱ 主要系列表

主-2 経済活動別県内総生産（実質：連鎖方式）

[対前年度増加率]

項目	平成23年度 2011	24年度 2012	25年度 2013	26年度 2014
1. 農林水産業	－	-3.6	-4.6	-1.0
(1) 農業	－	-6.3	-5.3	0.7
(2) 林業	－	4.6	-6.6	17.6
(3) 水産業	－	10.7	-0.9	-11.8
2. 鉱業	－	-7.9	10.3	-1.8
3. 製造業	－	-0.1	-5.5	2.8
(1) 食料品	－	-6.3	-4.9	-1.2
(2) 繊維製品	－	-14.6	0.6	-0.7
(3) パルプ・紙・紙加工品	－	6.5	-10.9	13.6
(4) 化学	－	-7.4	-6.1	-1.9
(5) 石油・石炭製品	－	35.1	13.3	-8.6
(6) 窯業・土石製品	－	3.6	-9.4	2.7
(7) 一次金属	－	14.2	-8.8	-1.3
(8) 金属製品	－	19.2	23.3	-7.4
(9) はん用・生産用・業務用機械	－	-25.0	-9.2	6.2
(10) 電子部品・デバイス	－	-20.2	16.9	33.7
(11) 電気機械	－	-21.3	20.2	25.1
(12) 情報・通信機器	－	-42.5	-39.4	-14.4
(13) 輸送用機械	－	-38.6	-9.3	6.4
(14) 印刷業	－	-8.2	-13.3	-0.9
(15) その他の製造業	－	-12.6	11.6	4.0
4. 電気・ガス・水道・廃棄物処理業	－	-1.2	4.6	-2.3
(1) 電気業	－	0.8	13.6	-4.3
(2) ガス・水道・廃棄物処理業	－	-2.4	-1.1	-0.7
5. 建設業	－	4.2	-9.7	-3.1
6. 卸売・小売業	－	1.4	3.2	-6.4
(1) 卸売業	－	-2.7	-1.0	-5.7
(2) 小売業	－	4.0	5.7	-6.8
7. 運輸・郵便業	－	23.4	-4.9	-0.1
8. 宿泊・飲食サービス業	－	-9.1	6.4	-3.9
9. 情報通信業	－	4.0	1.2	-9.9
(1) 通信・放送業	－	0.0	2.3	-6.4
(2) 情報サービス・映像音声文字情報制作業	－	16.3	-1.6	-19.3
10. 金融・保険業	－	-0.9	10.2	3.1
11. 不動産業	－	-1.3	-0.2	0.6
(1) 住宅賃貸業	－	-1.3	-0.8	-0.1
(2) その他の不動産業	－	-1.1	7.6	7.9
12. 専門・科学技術、業務支援サービス業	－	-4.3	5.8	-3.2
13. 公務	－	-1.5	-2.9	2.1
14. 教育	－	-2.0	-3.6	-2.6
15. 保健衛生・社会事業	－	3.4	3.7	0.2
16. その他のサービス	－	-4.3	-3.0	-3.9
17. 小計	－	0.7	-0.8	-1.2
18. 輸入品に課される税・関税	－	7.0	4.2	15.3
19. (控除) 総資本形成に係る消費税	－	-6.1	-2.9	-6.6
20. 県内総生産	－	0.8	-0.8	-1.1
21. 開差 (20- (17+18-19))	－			
第1次産業	－	-3.6	-4.6	-1.0
第2次産業	－	1.1	-6.7	1.0
第3次産業	－	0.8	1.2	-1.9

(単位：％)

27年度 2015	28年度 2016	29年度 2017	30年度 2018	令和元年度 2019	2年度 2020	3年度 2021	4年度 2022	
13.5	-1.5	-11.5	-2.5	3.2	-1.5	8.3	-1.3	1.
13.4	-3.4	-9.1	-0.8	5.4	4.1	7.3	-3.6	(1)
4.0	-20.0	-7.5	1.3	7.0	-6.2	-11.9	32.5	(2)
15.4	10.1	-22.0	-10.0	-9.1	-33.4	19.4	10.7	(3)
2.2	-8.4	6.6	-2.8	1.9	-0.5	-15.0	-15.9	2.
8.8	5.2	-8.2	-9.5	6.3	-10.9	-0.6	-4.8	3.
10.2	6.5	-4.3	14.3	-2.8	15.3	-2.6	25.8	(1)
-3.1	10.1	-5.3	-8.4	-5.5	-15.3	3.7	-7.0	(2)
25.3	19.0	-3.4	9.8	-16.1	-29.9	-8.1	-3.8	(3)
21.8	-2.4	3.4	-13.7	16.7	-9.0	-1.9	14.4	(4)
-10.8	64.0	-28.8	-7.0	2.4	-29.5	-24.9	86.6	(5)
0.5	-6.7	4.8	-12.6	1.1	-2.9	2.0	6.6	(6)
10.2	5.4	-13.2	-33.7	12.8	-6.9	-12.1	-31.3	(7)
-8.9	51.4	-2.1	6.9	-15.2	-24.3	10.3	15.7	(8)
14.4	-17.4	18.3	4.1	-2.7	-9.5	14.5	13.3	(9)
-17.8	17.5	-36.8	56.4	57.0	-45.0	69.7	9.1	(10)
1.0	12.6	1.6	42.9	-22.8	7.4	39.9	-4.1	(11)
-18.0	21.8	17.7	14.7	6.8	-27.9	-6.0	11.9	(12)
65.6	-4.5	-14.1	32.0	30.0	-62.8	-27.6	77.1	(13)
16.0	-20.7	-7.9	-1.0	-0.1	12.9	-18.5	13.1	(14)
-12.7	-5.2	20.5	-2.1	2.8	-7.0	19.5	2.9	(15)
5.7	4.8	-0.2	-1.7	4.4	0.2	4.8	-10.2	4.
2.6	8.3	-0.9	-3.2	9.2	7.7	-11.6	-19.8	(1)
8.3	1.9	0.4	-0.4	0.4	-6.9	22.9	-3.4	(2)
8.8	1.6	-7.1	-5.5	8.0	7.0	-8.5	-5.6	5.
-1.1	-2.1	4.0	-0.3	-2.5	7.1	3.1	-0.8	6.
-1.4	-5.5	7.1	1.5	-2.9	21.7	7.4	-3.4	(1)
-1.0	-0.2	2.4	-1.2	-2.3	-0.7	0.3	1.2	(2)
12.1	-10.2	0.4	-4.1	0.0	-15.1	-0.4	3.7	7.
-1.8	3.3	4.0	-2.6	-11.3	-41.4	-6.0	33.6	8.
17.6	0.6	-1.6	-2.2	-2.9	5.8	4.1	-2.9	9.
6.8	6.5	-1.5	1.3	-2.6	9.2	-2.6	-2.3	(1)
51.1	-12.5	-2.0	-11.1	-3.6	-3.4	23.6	-4.1	(2)
3.3	-3.2	2.1	1.9	-2.0	-4.6	6.8	3.1	10.
0.0	0.3	0.5	1.0	-0.5	2.1	-2.6	-1.7	11.
-0.7	-0.5	0.2	-0.2	1.3	-0.4	-1.0	-0.5	(1)
7.0	8.2	2.4	11.3	-13.2	23.0	-13.4	-10.5	(2)
4.8	0.9	0.5	-0.5	-0.9	4.3	2.1	0.4	12.
4.1	0.2	1.3	0.7	-1.9	1.4	-5.5	0.5	13.
0.2	0.7	-0.3	-1.0	-0.7	0.0	-2.1	-0.7	14.
3.8	0.3	-1.4	0.6	1.0	-0.4	2.0	-1.1	15.
-1.2	-4.5	2.2	-2.4	-1.2	-10.2	6.7	-1.4	16.
4.5	0.1	-1.7	-2.3	0.7	-2.0	0.2	-1.3	17.
13.0	-11.2	7.4	15.7	-10.4	-9.0	7.9	7.8	18.
7.7	17.8	17.8	-13.3	-10.4	-4.8	47.6	20.5	19.
4.6	-0.2	-1.9	-2.0	0.8	-2.0	-0.5	-1.8	20.
								21.
13.5	-1.5	-11.5	-2.5	3.2	-1.5	8.3	-1.3	
8.7	4.1	-7.8	-8.3	6.7	-5.3	-3.4	-5.1	
2.9	-1.1	0.9	-0.4	-1.1	-1.0	0.8	-0.3	

II 主要系列表

主-3 経済活動別県内総生産（デフレーター：連鎖方式）

項目	平成23年度 2011	24年度 2012	25年度 2013	26年度 2014	27年度 2015	28年度 2016	29年度 2017	30年度 2018	令和元年度 2019	2年度 2020
1. 農林水産業	88.3	93.4	89.6	90.1	101.4	117.0	119.1	115.5	111.6	115.1
(1) 農業	88.3	96.4	91.0	89.5	101.7	117.3	115.5	114.7	109.6	111.6
(2) 林業	95.1	93.5	110.0	100.8	97.9	107.8	113.3	116.5	111.7	113.7
(3) 水産業	86.7	78.6	80.4	91.7	100.6	116.3	137.4	118.2	122.5	140.8
2. 鉱業	81.5	83.9	87.4	96.9	97.3	94.6	96.0	100.5	100.6	103.4
3. 製造業	101.7	97.5	98.2	99.4	99.3	97.4	100.6	99.8	99.5	101.6
(1) 食料品	101.1	97.9	94.1	94.1	103.3	103.5	97.7	96.1	99.2	103.5
(2) 繊維製品	91.7	92.4	94.2	97.8	100.3	99.8	99.5	99.6	101.8	102.4
(3) パルプ・紙・紙加工品	102.3	104.4	97.2	97.0	100.3	102.5	98.0	98.7	107.9	115.4
(4) 化学	103.1	99.0	101.3	101.6	99.2	94.7	96.0	91.9	88.9	89.3
(5) 石油・石炭製品	97.9	94.7	94.1	100.0	98.9	96.3	102.2	105.3	104.2	165.7
(6) 窯業・土石製品	97.9	95.5	92.2	92.8	101.1	101.5	97.7	104.5	108.8	113.9
(7) 一次金属	105.2	97.6	99.3	103.2	97.5	94.5	104.6	108.1	108.3	109.6
(8) 金属製品	80.3	88.2	89.8	93.5	102.9	105.6	103.1	104.9	110.1	113.9
(9) はん用・生産用・業務用機械	82.2	92.0	94.3	94.4	101.8	104.4	99.5	96.3	95.6	96.3
(10) 電子部品・デバイス	112.6	102.0	108.6	96.4	97.7	89.6	98.6	79.4	66.6	59.8
(11) 電気機械	103.3	100.4	101.3	98.2	100.6	96.2	90.7	90.2	87.6	88.3
(12) 情報・通信機器	101.4	97.1	96.9	98.5	100.3	97.7	96.0	95.3	94.5	94.1
(13) 輸送用機械	86.9	89.2	93.6	96.3	99.9	96.6	95.6	93.9	92.5	93.3
(14) 印刷業	102.5	99.6	98.6	99.7	100.1	103.4	103.5	102.7	103.0	107.0
(15) その他の製造業	95.4	95.7	94.8	95.9	99.4	101.3	97.6	94.7	97.1	102.2
4. 電気・ガス・水道・廃棄物処理業	83.2	85.7	89.9	95.1	95.2	96.9	98.4	99.8	100.3	101.4
(1) 電気業	69.8	75.3	82.3	91.4	96.0	97.4	98.3	100.0	101.4	103.4
(2) ガス・水道・廃棄物処理業	94.6	94.8	96.4	98.1	94.6	96.6	98.4	99.7	99.4	99.5
5. 建設業	95.8	95.7	96.5	99.1	100.0	100.7	101.6	102.2	104.9	105.6
6. 卸売・小売業	98.1	97.4	97.7	100.5	99.9	101.1	100.9	101.4	102.6	105.2
(1) 卸売業	100.1	98.8	99.9	102.5	99.9	99.8	98.2	98.6	100.4	104.5
(2) 小売業	97.0	96.6	96.4	99.4	99.9	101.7	102.3	102.9	103.9	105.4
7. 運輸・郵便業	92.9	93.7	93.6	97.5	99.5	100.3	100.7	103.2	105.2	108.5
8. 宿泊・飲食サービス業	97.0	96.8	94.2	97.1	101.0	105.2	104.9	105.7	109.3	108.8
9. 情報通信業	101.6	101.4	99.1	100.3	99.8	100.1	97.8	95.5	94.2	93.0
(1) 通信・放送業	102.0	101.9	99.4	100.2	99.7	99.5	96.2	93.0	90.5	88.5
(2) 情報サービス・映像音声文字情報制作業	100.4	99.7	98.1	100.6	100.2	101.9	101.8	102.7	104.9	106.7
10. 金融・保険業	115.7	109.1	104.2	102.7	99.9	98.6	97.1	98.4	99.3	94.7
11. 不動産業	101.5	101.1	100.5	100.0	100.1	99.9	99.9	99.3	98.9	99.5
(1) 住宅賃貸業	101.6	101.3	100.8	100.0	100.0	99.6	99.4	98.6	98.0	98.6
(2) その他の不動産業	101.2	98.6	96.8	99.5	100.4	102.4	104.2	105.2	106.8	107.4
12. 専門・科学技術・業務支援サービス業	94.5	94.6	94.2	98.6	99.8	100.3	101.6	104.2	105.0	105.8
13. 公務	98.8	97.5	97.0	99.7	100.0	99.9	100.9	101.9	102.6	101.6
14. 教育	99.1	97.7	97.0	99.4	99.9	100.4	101.0	101.4	101.4	101.0
15. 保健衛生・社会事業	100.4	100.9	100.4	100.5	100.4	100.7	101.5	100.9	100.8	101.1
16. その他のサービス	95.6	95.3	96.1	98.5	100.1	100.3	101.3	101.4	102.3	103.7
17. 小計	98.3	97.5	97.2	99.0	99.8	100.6	101.5	101.7	102.0	103.0
18. 輸入品に課される税・関税	68.6	70.2	78.1	101.7	96.5	87.6	95.4	101.2	100.1	100.3
19. (控除) 総資本形成に係る消費税	61.8	61.0	60.7	90.4	99.8	101.2	102.6	104.9	111.1	129.7
20. 県内総生産	98.6	97.8	97.6	99.2	99.8	100.5	101.4	101.6	101.9	102.6

(平成27暦年 = 100)

3年度 2021	4年度 2022	
104.8	106.1	1.
101.2	100.8	(1)
140.0	120.1	(2)
126.6	144.0	(3)
118.3	176.0	2.
103.5	107.0	3.
94.4	92.2	(1)
102.3	105.9	(2)
105.3	84.7	(3)
88.4	84.1	(4)
151.6	118.1	(5)
102.6	96.1	(6)
132.3	157.0	(7)
96.6	98.5	(8)
88.2	84.5	(9)
48.5	45.8	(10)
83.0	84.6	(11)
95.6	100.7	(12)
91.4	97.1	(13)
106.9	105.1	(14)
100.0	96.9	(15)
103.4	96.1	4.
98.5	72.2	(1)
106.7	111.6	(2)
108.4	108.7	5.
107.7	111.5	6.
108.8	116.5	(1)
106.4	107.6	(2)
107.5	108.4	7.
104.5	107.0	8.
91.2	88.4	9.
86.5	83.6	(1)
105.5	103.1	(2)
91.2	91.6	10.
100.1	99.4	11.
99.0	98.1	(1)
109.6	110.4	(2)
109.4	110.0	12.
103.1	104.8	13.
102.5	102.8	14.
100.1	98.4	15.
105.2	107.9	16.
103.5	104.5	17.
125.6	158.1	18.
131.5	138.2	19.
103.3	104.3	20.

II 主要系列表

主-3 経済活動別県内総生産（デフレーター：連鎖方式）

[対前年度増加率]

項目	平成23年度 2011	24年度 2012	25年度 2013	26年度 2014	27年度 2015	28年度 2016	29年度 2017	30年度 2018	令和元年度 2019	2年度 2020
1. 農林水産業	－	5.8	-4.0	0.5	12.6	15.3	1.8	-3.0	-3.4	3.1
(1) 農業	－	9.2	-5.6	-1.7	13.6	15.3	-1.5	-0.7	-4.5	1.8
(2) 林業	－	-1.6	17.6	-8.4	-2.9	10.1	5.1	2.8	-4.1	1.8
(3) 水産業	－	-9.3	2.3	14.1	9.6	15.6	18.2	-14.0	3.6	14.9
2. 鉱業	－	2.9	4.1	10.9	0.5	-2.8	1.6	4.7	0.0	2.8
3. 製造業	－	-4.1	0.7	1.3	-0.2	-1.9	3.3	-0.8	-0.3	2.0
(1) 食料品	－	-3.2	-3.9	-0.1	9.8	0.2	-5.7	-1.6	3.2	4.4
(2) 繊維製品	－	0.8	2.0	3.8	2.5	-0.5	-0.3	0.1	2.2	0.6
(3) パルプ・紙・紙加工品	－	2.1	-6.9	-0.2	3.5	2.2	-4.3	0.7	9.3	7.0
(4) 化学	－	-4.0	2.4	0.3	-2.4	-4.5	1.3	-4.2	-3.3	0.4
(5) 石油・石炭製品	－	-3.2	-0.6	6.2	-1.1	-2.7	6.1	3.1	-1.0	59.0
(6) 窯業・土石製品	－	-2.4	-3.5	0.7	8.9	0.4	-3.7	6.9	4.1	4.7
(7) 一次金属	－	-7.2	1.7	4.0	-5.6	-3.1	10.8	3.3	0.2	1.1
(8) 金属製品	－	9.8	1.9	4.1	10.0	2.7	-2.4	1.7	5.0	3.4
(9) はん用・生産用・業務用機械	－	11.9	2.5	0.1	7.9	2.5	-4.7	-3.1	-0.8	0.8
(10) 電子部品・デバイス	－	-9.4	6.5	-11.2	1.3	-8.2	9.9	-19.5	-16.0	-10.2
(11) 電気機械	－	-2.8	0.9	-3.0	2.4	-4.4	-5.7	-0.5	-2.8	0.7
(12) 情報・通信機器	－	-4.3	-0.1	1.6	1.9	-2.6	-1.7	-0.7	-0.9	-0.4
(13) 輸送用機械	－	2.7	4.9	2.9	3.7	-3.3	-1.1	-1.7	-1.5	0.9
(14) 印刷業	－	-2.8	-1.0	1.1	0.4	3.3	0.1	-0.7	0.3	3.9
(15) その他の製造業	－	0.4	-1.0	1.1	3.7	1.9	-3.6	-3.0	2.5	5.3
4. 電気・ガス・水道・廃棄物処理業	－	3.1	4.9	5.7	0.1	1.8	1.5	1.5	0.5	1.1
(1) 電気業	－	7.9	9.3	11.0	5.0	1.5	1.0	1.7	1.5	2.0
(2) ガス・水道・廃棄物処理業	－	0.2	1.6	1.8	-3.7	2.1	1.9	1.3	-0.3	0.1
5. 建設業	－	-0.1	0.9	2.8	0.8	0.7	0.9	0.6	2.7	0.6
6. 卸売・小売業	－	-0.7	0.3	2.9	-0.6	1.2	-0.2	0.6	1.2	2.5
(1) 卸売業	－	-1.3	1.2	2.5	-2.5	-0.1	-1.6	0.5	1.7	4.1
(2) 小売業	－	-0.4	-0.2	3.1	0.5	1.8	0.6	0.6	0.9	1.5
7. 運輸・郵便業	－	0.8	-0.1	4.1	2.1	0.8	0.4	2.5	2.0	3.1
8. 宿泊・飲食サービス業	－	-0.3	-2.6	3.0	4.1	4.2	-0.3	0.7	3.4	-0.5
9. 情報通信業	－	-0.2	-2.3	1.2	-0.4	0.3	-2.4	-2.3	-1.4	-1.3
(1) 通信・放送業	－	-0.1	-2.5	0.7	-0.5	-0.2	-3.3	-3.4	-2.6	-2.3
(2) 情報サービス・映像音声文字情報制作業	－	-0.6	-1.7	2.5	-0.4	1.7	0.0	0.9	2.1	1.7
10. 金融・保険業	－	-5.7	-4.5	-1.4	-2.7	-1.3	-1.5	1.4	0.9	-4.6
11. 不動産業	－	-0.4	-0.6	-0.5	0.1	-0.2	0.0	-0.6	-0.4	0.6
(1) 住宅賃貸業	－	-0.2	-0.5	-0.8	0.0	-0.4	-0.2	-0.8	-0.6	0.6
(2) その他の不動産業	－	-2.6	-1.8	2.7	1.0	2.0	1.7	0.9	1.5	0.6
12. 専門・科学技術・業務支援サービス業	－	0.1	-0.4	4.6	1.2	0.5	1.3	2.6	0.8	0.8
13. 公務	－	-1.3	-0.6	2.9	0.3	-0.1	1.0	0.9	0.7	-1.0
14. 教育	－	-1.4	-0.7	2.4	0.5	0.5	0.6	0.4	-0.1	-0.3
15. 保健衛生・社会事業	－	0.4	-0.5	0.1	-0.1	0.3	0.7	-0.5	-0.2	0.3
16. その他のサービス	－	-0.3	0.9	2.5	1.6	0.2	1.0	0.1	0.8	1.4
17. 小計	－	-0.8	-0.3	1.8	0.8	0.8	0.9	0.2	0.4	0.9
18. 輸入品に課される税・関税	－	2.3	11.3	30.2	-5.1	-9.2	8.9	6.0	-1.0	0.2
19. (控除) 総資本形成に係る消費税	－	-1.4	-0.5	49.0	10.5	1.4	1.4	2.2	5.9	16.8
20. 県内総生産	－	-0.8	-0.3	1.6	0.6	0.7	0.9	0.2	0.3	0.7

(平成27暦年 = 100)

3年度 2021	4年度 2022	
-9.0	1.2	1.
-9.3	-0.4	(1)
23.1	-14.3	(2)
-10.1	13.7	(3)
14.5	48.7	2.
1.9	3.4	3.
-8.8	-2.3	(1)
-0.1	3.5	(2)
-8.8	-19.5	(3)
-1.0	-4.8	(4)
-8.6	-22.1	(5)
-9.9	-6.3	(6)
20.7	18.7	(7)
-15.2	2.0	(8)
-8.4	-4.3	(9)
-19.0	-5.6	(10)
-5.9	1.9	(11)
1.6	5.3	(12)
-2.0	6.2	(13)
-0.1	-1.7	(14)
-2.2	-3.0	(15)
1.9	-7.0	4.
-4.8	-26.7	(1)
7.3	4.6	(2)
2.7	0.2	5.
2.3	3.6	6.
4.1	7.1	(1)
1.0	1.1	(2)
-0.9	0.9	7.
-4.0	2.4	8.
-1.9	-3.1	9.
-2.3	-3.4	(1)
-1.1	-2.3	(2)
-3.7	0.4	10.
0.5	-0.7	11.
0.3	-0.9	(1)
2.1	0.7	(2)
3.4	0.6	12.
1.5	1.7	13.
1.4	0.4	14.
-1.0	-1.7	15.
1.4	2.6	16.
0.5	0.9	17.
25.2	25.9	18.
1.3	5.1	19.
0.7	1.0	20.

Ⅱ 主要系列表

主-4 県民所得及び県民可処分所得の分配

項目	平成23年度 2011	24年度 2012	25年度 2013	26年度 2014
1. 雇用者報酬	2,000,604	1,989,716	2,043,278	2,044,228
(1) 賃金・俸給	1,684,713	1,670,702	1,722,717	1,719,105
(2) 雇主の社会負担	315,891	319,014	320,561	325,123
a. 雇主の現実社会負担	277,583	279,579	281,780	285,063
b. 雇主の帰属社会負担	38,308	39,435	38,781	40,060
2. 財産所得（非企業部門）	159,843	147,486	149,288	148,829
a. 受取	186,628	173,646	174,415	172,639
b. 支払	26,784	26,161	25,127	23,809
(1) 一般政府（地方政府等）	-12,846	-12,717	-12,027	-8,685
a. 受取	9,097	8,874	8,382	8,437
b. 支払	21,944	21,591	20,409	17,122
(2) 家計	168,983	156,844	157,890	154,090
①利子	49,169	24,789	20,213	13,565
a. 受取	53,571	28,992	24,570	19,566
b. 支払（消費者負債利子）	4,402	4,203	4,356	6,000
②配当（受取）	10,370	17,653	20,338	25,749
③その他の投資所得（受取）	85,666	89,687	91,712	88,423
④賃貸料（受取）	23,778	24,715	25,626	26,353
(3) 対家計民間非営利団体	3,707	3,358	3,425	3,424
a. 受取	4,145	3,726	3,787	4,111
b. 支払	438	367	362	687
3. 企業所得	1,108,438	1,114,678	1,056,869	1,026,120
(1) 民間法人企業	694,662	693,329	640,325	633,350
a. 非金融法人企業	640,875	662,229	601,224	597,098
b. 金融機関	53,787	31,100	39,101	36,253
(2) 公的企業	18,473	23,594	23,617	21,887
a. 非金融法人企業	-336	7,544	6,624	3,578
b. 金融機関	18,809	16,050	16,993	18,309
(3) 個人企業	395,303	397,755	392,927	370,883
a. 農林水産業	78,081	80,989	69,054	63,021
b. その他の産業(非農林水産・非金融)	93,811	91,602	103,415	94,977
c. 持ち家	223,410	225,165	220,458	212,885
4. 県民所得（要素費用表示）（1 + 2 + 3）	3,268,886	3,251,879	3,249,435	3,219,177
5. 生産・輸入品に課される税(控除)補助金（地方政府）	102,296	103,746	100,915	102,289
(1) 生産・輸入品に課される税	136,697	135,058	132,966	133,087
(2) （控除）補助金	34,401	31,312	32,052	30,797
6. 県民所得（第1次所得バランス）（4 + 5）	3,371,181	3,355,625	3,350,350	3,321,467
7. 経常移転の受取（純）	900,826	873,543	871,134	848,049
(1) 非金融法人企業及び金融機関	-67,613	-86,615	-105,176	-99,836
(2) 一般政府（地方政府等）	940,952	935,557	943,696	927,865
(3) 家計（個人企業を含む）	-46,877	-62,671	-52,092	-71,783
(4) 対家計民間非営利団体	74,365	87,272	84,705	91,804
8. 県民可処分所得（6 + 7）	4,272,008	4,229,168	4,221,484	4,169,516
(1) 非金融法人企業及び金融機関	645,522	630,308	558,767	555,401
(2) 一般政府（地方政府等）	1,030,401	1,026,586	1,032,584	1,021,470
(3) 家計（個人企業を含む）	2,518,013	2,481,644	2,542,003	2,497,417
(4) 対家計民間非営利団体	78,071	90,630	88,130	95,228
（参考）県民総所得（市場価格表示）	4,435,431	4,396,591	4,388,476	4,406,464

（注）1. 県民総所得（市場価格表示）＝県民所得（要素費用表示）＋固定資本減耗＋生産・輸入品に課される税（控除）補助金（中央政府、地方政府）

2. 企業所得は、営業余剰・混合所得に財産所得の受取を加え、財産所得の支払を控除したもの。

3. 「地方政府等」は、地方政府と地方社会保障基金である。

4. 「市場価格表示」とは、市場で取引される価格による評価方法であり、市場における財貨・サービスの取引に係る要素全般で構成する価格構造を反映した表示である。

(単位：百万円)

27年度 2015	28年度 2016	29年度 2017	30年度 2018	令和元年度 2019	2年度 2020	3年度 2021	4年度 2022	
2,112,641	2,126,262	2,147,263	2,159,524	2,086,168	2,108,804	2,136,343	2,150,483	1.
1,778,484	1,784,012	1,802,757	1,808,136	1,733,114	1,759,998	1,785,897	1,794,118	(1)
334,157	342,249	344,506	351,388	353,054	348,806	350,446	356,365	(2)
290,463	297,860	303,036	310,688	318,637	313,947	319,472	323,675	a.
43,694	44,389	41,470	40,700	34,417	34,859	30,974	32,690	b.
156,379	158,575	160,927	170,016	176,894	171,955	180,420	190,030	2.
175,357	175,773	176,154	180,653	186,418	181,910	188,982	196,103	a.
18,978	17,198	15,227	10,637	9,525	9,955	8,562	6,073	b.
-4,442	-3,178	-1,181	2,713	3,635	1,996	2,144	4,815	(1)
8,458	8,299	8,576	8,374	8,257	7,985	7,920	8,217	a.
12,900	11,478	9,758	5,661	4,623	5,989	5,776	3,402	b.
157,582	158,459	158,341	163,155	169,515	166,321	173,950	180,289	(2)
24,027	25,392	26,986	29,226	41,746	36,147	35,134	37,999	①
29,426	30,607	31,996	33,700	46,014	39,629	37,435	40,023	a.
5,399	5,214	5,009	4,474	4,268	3,483	2,301	2,024	b.
25,203	27,677	24,520	24,831	19,147	19,097	22,670	23,045	②
83,161	78,014	76,961	76,270	72,260	70,172	72,266	73,491	③
25,192	27,375	29,874	32,829	36,362	40,906	43,880	45,754	④
3,240	3,294	3,767	4,148	3,744	3,638	4,327	4,926	(3)
3,919	3,800	4,227	4,650	4,378	4,120	4,812	5,573	a.
679	506	460	501	634	483	485	647	b.
1,143,427	1,001,917	1,038,866	954,389	1,044,785	896,183	915,152	916,016	3.
664,194	525,717	581,431	515,491	631,182	470,095	503,080	469,560	(1)
632,365	497,935	547,726	467,960	566,558	426,302	444,304	390,456	a.
31,830	27,781	33,705	47,530	64,624	43,793	58,776	79,104	b.
36,343	25,507	26,062	32,536	14,942	16,458	15,679	52,429	(2)
21,170	14,047	16,060	23,471	6,072	7,643	6,295	45,971	a.
15,174	11,460	10,001	9,065	8,870	8,815	9,384	6,458	b.
442,889	450,694	431,373	406,363	398,661	409,629	396,393	394,028	(3)
116,390	132,046	121,336	103,584	105,671	108,683	111,408	111,718	a.
116,306	111,357	107,809	104,616	95,810	103,561	96,792	108,195	b.
210,194	207,291	202,228	198,163	197,180	197,385	188,193	174,114	c.
3,412,447	3,286,754	3,347,055	3,283,930	3,307,847	3,176,942	3,231,915	3,256,529	4.
96,517	95,424	99,837	101,528	100,518	103,311	87,899	111,898	5.
132,689	133,114	134,265	133,497	132,632	138,967	130,612	133,472	(1)
36,173	37,690	34,429	31,969	32,114	35,656	42,713	21,575	(2)
3,508,964	3,382,178	3,446,892	3,385,458	3,408,365	3,280,253	3,319,814	3,368,427	6.
814,129	780,702	788,954	700,231	750,450	790,383	776,629	756,954	7.
-95,257	-97,940	-112,302	-107,949	-95,409	-17,010	-63,269	-94,835	(1)
917,530	911,485	921,622	860,567	865,303	681,229	824,143	868,035	(2)
-103,904	-133,950	-121,072	-150,589	-117,226	4,348	-105,611	-125,078	(3)
95,760	101,107	100,707	98,202	97,782	121,815	121,366	108,832	(4)
4,323,093	4,162,879	4,235,846	4,085,689	4,158,816	4,070,635	4,096,444	4,125,380	8.
605,281	453,283	495,191	440,078	550,714	469,544	455,490	427,154	(1)
1,009,604	1,003,730	1,020,277	964,808	969,456	786,536	914,185	984,747	(2)
2,609,208	2,601,464	2,615,905	2,578,453	2,537,119	2,689,103	2,601,076	2,599,722	(3)
99,000	104,401	104,473	102,350	101,526	125,453	125,693	113,757	(4)
4,643,755	4,664,140	4,612,959	4,550,697	4,589,784	4,484,389	4,518,646	4,570,752	(参考)

II 主要系列表

主-4 県民所得及び県民可処分所得の分配

[対前年度増加率]

項目	平成23年度 2011	24年度 2012	25年度 2013	26年度 2014
1. 雇用者報酬	－	-0.5	2.7	0.0
(1) 賃金・俸給	－	-0.8	3.1	-0.2
(2) 雇主の社会負担	－	1.0	0.5	1.4
a. 雇主の現実社会負担	－	0.7	0.8	1.2
b. 雇主の帰属社会負担	－	2.9	-1.7	3.3
2. 財産所得（非企業部門）	－	-7.7	1.2	-0.3
a. 受取	－	-7.0	0.4	-1.0
b. 支払	－	-2.3	-4.0	-5.2
(1) 一般政府（地方政府等）	－	1.0	5.4	27.8
a. 受取	－	-2.5	-5.5	0.7
b. 支払	－	-1.6	-5.5	-16.1
(2) 家計	－	-7.2	0.7	-2.4
①利子	－	-49.6	-18.5	-32.9
a. 受取	－	-45.9	-15.3	-20.4
b. 支払（消費者負債利子）	－	-4.5	3.6	37.7
②配当（受取）	－	70.2	15.2	26.6
③その他の投資所得（受取）	－	4.7	2.3	-3.6
④賃貸料（受取）	－	3.9	3.7	2.8
(3) 対家計民間非営利団体	－	-9.4	2.0	0.0
a. 受取	－	-10.1	1.6	8.6
b. 支払	－	-16.2	-1.4	89.7
3. 企業所得	－	0.6	-5.2	-2.9
(1) 民間法人企業	－	-0.2	-7.6	-1.1
a. 非金融法人企業	－	3.3	-9.2	-0.7
b. 金融機関	－	-42.2	25.7	-7.3
(2) 公的企業	－	27.7	0.1	-7.3
a. 非金融法人企業	－	-2,345.9	-12.2	-46.0
b. 金融機関	－	-14.7	5.9	7.7
(3) 個人企業	－	0.6	-1.2	-5.6
a. 農林水産業	－	3.7	-14.7	-8.7
b. その他の産業(非農林水産・非金融)	－	-2.4	12.9	-8.2
c. 持ち家	－	0.8	-2.1	-3.4
4. 県民所得（要素費用表示）（1 + 2 + 3）	－	-0.5	-0.1	-0.9
5. 生産・輸入品に課される税(控除)補助金（地方政府）	－	1.4	-2.7	1.4
(1) 生産・輸入品に課される税	－	-1.2	-1.5	0.1
(2) （控除）補助金	－	-9.0	2.4	-3.9
6. 県民所得（第1次所得バランス）（4 + 5）	－	-0.5	-0.2	-0.9
7. 経常移転の受取（純）	－	-3.0	-0.3	-2.6
(1) 非金融法人企業及び金融機関	－	-28.1	-21.4	5.1
(2) 一般政府（地方政府等）	－	-0.6	0.9	-1.7
(3) 家計（個人企業を含む）	－	-33.7	16.9	-37.8
(4) 対家計民間非営利団体	－	17.4	-2.9	8.4
8. 県民可処分所得（6 + 7）	－	-1.0	-0.2	-1.2
(1) 非金融法人企業及び金融機関	－	-2.4	-11.4	-0.6
(2) 一般政府（地方政府等）	－	-0.4	0.6	-1.1
(3) 家計（個人企業を含む）	－	-1.4	2.4	-1.8
(4) 対家計民間非営利団体	－	16.1	-2.8	8.1
（参考）県民総所得（市場価格表示）	－	-0.9	-0.2	0.4

(単位：%)

27年度 2015	28年度 2016	29年度 2017	30年度 2018	令和元年度 2019	2年度 2020	3年度 2021	4年度 2022	
3.3	0.6	1.0	0.6	-3.4	1.1	1.3	0.7	1.
3.5	0.3	1.1	0.3	-4.1	1.6	1.5	0.5	(1)
2.8	2.4	0.7	2.0	0.5	-1.2	0.5	1.7	(2)
1.9	2.5	1.7	2.5	2.6	-1.5	1.8	1.3	a.
9.1	1.6	-6.6	-1.9	-15.4	1.3	-11.1	5.5	b.
5.1	1.4	1.5	5.6	4.0	-2.8	4.9	5.3	2.
1.6	0.2	0.2	2.6	3.2	-2.4	3.9	3.8	a.
-20.3	-9.4	-11.5	-30.1	-10.5	4.5	-14.0	-29.1	b.
48.9	28.4	62.8	329.6	34.0	-45.1	7.4	124.6	(1)
0.2	-1.9	3.3	-2.4	-1.4	-3.3	-0.8	3.8	a.
-24.7	-11.0	-15.0	-42.0	-18.3	29.6	-3.6	-41.1	b.
2.3	0.6	-0.1	3.0	3.9	-1.9	4.6	3.6	(2)
77.1	5.7	6.3	8.3	42.8	-13.4	-2.8	8.2	①
50.4	4.0	4.5	5.3	36.5	-13.9	-5.5	6.9	a.
-10.0	-3.4	-3.9	-10.7	-4.6	-18.4	-33.9	-12.0	b.
-2.1	9.8	-11.4	1.3	-22.9	-0.3	18.7	1.7	②
-6.0	-6.2	-1.4	-0.9	-5.3	-2.9	3.0	1.7	③
-4.4	8.7	9.1	9.9	10.8	12.5	7.3	4.3	④
-5.4	1.7	14.4	10.1	-9.7	-2.8	18.9	13.9	(3)
-4.7	-3.0	11.2	10.0	-5.8	-5.9	16.8	15.8	a.
-1.2	-25.5	-9.1	8.9	26.4	-23.8	0.5	33.3	b.
11.4	-12.4	3.7	-8.1	9.5	-14.2	2.1	0.1	3.
4.9	-20.8	10.6	-11.3	22.4	-25.5	7.0	-6.7	(1)
5.9	-21.3	10.0	-14.6	21.1	-24.8	4.2	-12.1	a.
-12.2	-12.7	21.3	41.0	36.0	-32.2	34.2	34.6	b.
66.1	-29.8	2.2	24.8	-54.1	10.1	-4.7	234.4	(2)
491.7	-33.6	14.3	46.1	-74.1	25.9	-17.6	630.3	a.
-17.1	-24.5	-12.7	-9.4	-2.1	-0.6	6.4	-31.2	b.
19.4	1.8	-4.3	-5.8	-1.9	2.8	-3.2	-0.6	(3)
84.7	13.5	-8.1	-14.6	2.0	2.9	2.5	0.3	a.
22.5	-4.3	-3.2	-3.0	-8.4	8.1	-6.5	11.8	b.
-1.3	-1.4	-2.4	-2.0	-0.5	0.1	-4.7	-7.5	c.
6.0	-3.7	1.8	-1.9	0.7	-4.0	1.7	0.8	4.
-5.6	-1.1	4.6	1.7	-1.0	2.8	-14.9	27.3	5.
-0.3	0.3	0.9	-0.6	-0.6	4.8	-6.0	2.2	(1)
17.5	4.2	-8.7	-7.1	0.5	11.0	19.8	-49.5	(2)
5.6	-3.6	1.9	-1.8	0.7	-3.8	1.2	1.5	6.
-4.0	-4.1	1.1	-11.2	7.2	5.3	-1.7	-2.5	7.
4.6	-2.8	-14.7	3.9	11.6	82.2	-272.0	-49.9	(1)
-1.1	-0.7	1.1	-6.6	0.6	-21.3	21.0	5.3	(2)
-44.7	-28.9	9.6	-24.4	22.2	103.7	-2,528.9	-18.4	(3)
4.3	5.6	-0.4	-2.5	-0.4	24.6	-0.4	-10.3	(4)
3.7	-3.7	1.8	-3.5	1.8	-2.1	0.6	0.7	8.
9.0	-25.1	9.2	-11.1	25.1	-14.7	-3.0	-6.2	(1)
-1.2	-0.6	1.6	-5.4	0.5	-18.9	16.2	7.7	(2)
4.5	-0.3	0.6	-1.4	-1.6	6.0	-3.3	-0.1	(3)
4.0	5.5	0.1	-2.0	-0.8	23.6	0.2	-9.5	(4)
5.4	0.4	-1.1	-1.3	0.9	-2.3	0.8	1.2	(参考)

II 主要系列表

主-4 県民所得及び県民可処分所得の分配

[構成比]

項目	平成23年度 2011	24年度 2012	25年度 2013	26年度 2014
1. 雇用者報酬	61.2	61.2	62.9	63.5
(1) 賃金・俸給	51.5	51.4	53.0	53.4
(2) 雇主の社会負担	9.7	9.8	9.9	10.1
a. 雇主の現実社会負担	8.5	8.6	8.7	8.9
b. 雇主の帰属社会負担	1.2	1.2	1.2	1.2
2. 財産所得（非企業部門）	4.9	4.5	4.6	4.6
a. 受取	—	—	—	—
b. 支払	—	—	—	—
(1) 一般政府（地方政府等）	-0.4	-0.4	-0.4	-0.3
a. 受取	—	—	—	—
b. 支払	—	—	—	—
(2) 家計	5.2	4.8	4.9	4.8
①利子	1.5	0.8	0.6	0.4
a. 受取	—	—	—	—
b. 支払（消費者負債利子）	—	—	—	—
②配当（受取）	0.3	0.5	0.6	0.8
③その他の投資所得（受取）	2.6	2.8	2.8	2.7
④賃貸料（受取）	0.7	0.8	0.8	0.8
(3) 対家計民間非営利団体	0.1	0.1	0.1	0.1
a. 受取	—	—	—	—
b. 支払	—	—	—	—
3. 企業所得	33.9	34.3	32.5	31.9
(1) 民間法人企業	21.3	21.3	19.7	19.7
a. 非金融法人企業	19.6	20.4	18.5	18.5
b. 金融機関	1.6	1.0	1.2	1.1
(2) 公的企業	0.6	0.7	0.7	0.7
a. 非金融法人企業	0.0	0.2	0.2	0.1
b. 金融機関	0.6	0.5	0.5	0.6
(3) 個人企業	12.1	12.2	12.1	11.5
a. 農林水産業	2.4	2.5	2.1	2.0
b. その他の産業(非農林水産・非金融)	2.9	2.8	3.2	3.0
c. 持ち家	6.8	6.9	6.8	6.6
4. 県民所得（要素費用表示）（1 + 2 + 3）	100.0	100.0	100.0	100.0
5. 生産・輸入品に課される税(控除)補助金（地方政府）	3.1	3.2	3.1	3.2
(1) 生産・輸入品に課される税	4.2	4.2	4.1	4.1
(2) （控除）補助金	1.1	1.0	1.0	1.0
6. 県民所得（第1次所得バランス）（4 + 5）	103.1	103.2	103.1	103.2
7. 経常移転の受取（純）	27.6	26.9	26.8	26.3
(1) 非金融法人企業及び金融機関	-2.1	-2.7	-3.2	-3.1
(2) 一般政府（地方政府等）	28.8	28.8	29.0	28.8
(3) 家計（個人企業を含む）	-1.4	-1.9	-1.6	-2.2
(4) 対家計民間非営利団体	2.3	2.7	2.6	2.9
8. 県民可処分所得（6 + 7）	130.7	130.1	129.9	129.5
(1) 非金融法人企業及び金融機関	19.7	19.4	17.2	17.3
(2) 一般政府（地方政府等）	31.5	31.6	31.8	31.7
(3) 家計（個人企業を含む）	77.0	76.3	78.2	77.6
(4) 対家計民間非営利団体	2.4	2.8	2.7	3.0
(参考) 県民総所得（市場価格表示）	135.7	135.2	135.1	136.9

(単位：％)

27年度 2015	28年度 2016	29年度 2017	30年度 2018	令和元年度 2019	2年度 2020	3年度 2021	4年度 2022	
61.9	64.7	64.2	65.8	63.1	66.4	66.1	66.0	1.
52.1	54.3	53.9	55.1	52.4	55.4	55.3	55.1	(1)
9.8	10.4	10.3	10.7	10.7	11.0	10.8	10.9	(2)
8.5	9.1	9.1	9.5	9.6	9.9	9.9	9.9	a.
1.3	1.4	1.2	1.2	1.0	1.1	1.0	1.0	b.
4.6	4.8	4.8	5.2	5.3	5.4	5.6	5.8	2.
-	-	-	-	-	-	-	-	a.
-	-	-	-	-	-	-	-	b.
-0.1	-0.1	0.0	0.1	0.1	0.1	0.1	0.1	(1)
-	-	-	-	-	-	-	-	a.
-	-	-	-	-	-	-	-	b.
4.6	4.8	4.7	5.0	5.1	5.2	5.4	5.5	(2)
0.7	0.8	0.8	0.9	1.3	1.1	1.1	1.2	①
-	-	-	-	-	-	-	-	a.
-	-	-	-	-	-	-	-	b.
0.7	0.8	0.7	0.8	0.6	0.6	0.7	0.7	②
2.4	2.4	2.3	2.3	2.2	2.2	2.2	2.3	③
0.7	0.8	0.9	1.0	1.1	1.3	1.4	1.4	④
0.1	0.1	0.1	0.1	0.1	0.1	0.1	0.2	(3)
-	-	-	-	-	-	-	-	a.
-	-	-	-	-	-	-	-	b.
33.5	30.5	31.0	29.1	31.6	28.2	28.3	28.1	3.
19.5	16.0	17.4	15.7	19.1	14.8	15.6	14.4	(1)
18.5	15.1	16.4	14.3	17.1	13.4	13.7	12.0	a.
0.9	0.8	1.0	1.4	2.0	1.4	1.8	2.4	b.
1.1	0.8	0.8	1.0	0.5	0.5	0.5	1.6	(2)
0.6	0.4	0.5	0.7	0.2	0.2	0.2	1.4	a.
0.4	0.3	0.3	0.3	0.3	0.3	0.3	0.2	b.
13.0	13.7	12.9	12.4	12.1	12.9	12.3	12.1	(3)
3.4	4.0	3.6	3.2	3.2	3.4	3.4	3.4	a.
3.4	3.4	3.2	3.2	2.9	3.3	3.0	3.3	b.
6.2	6.3	6.0	6.0	6.0	6.2	5.8	5.3	c.
100.0	100.0	100.0	100.0	100.0	100.0	100.0	100.0	4.
2.8	2.9	3.0	3.1	3.0	3.3	2.7	3.4	5.
3.9	4.1	4.0	4.1	4.0	4.4	4.0	4.1	(1)
1.1	1.1	1.0	1.0	1.0	1.1	1.3	0.7	(2)
102.8	102.9	103.0	103.1	103.0	103.3	102.7	103.4	6.
23.9	23.8	23.6	21.3	22.7	24.9	24.0	23.2	7.
-2.8	-3.0	-3.4	-3.3	-2.9	-0.5	-2.0	-2.9	(1)
26.9	27.7	27.5	26.2	26.2	21.4	25.5	26.7	(2)
-3.0	-4.1	-3.6	-4.6	-3.5	0.1	-3.3	-3.8	(3)
2.8	3.1	3.0	3.0	3.0	3.8	3.8	3.3	(4)
126.7	126.7	126.6	124.4	125.7	128.1	126.7	126.7	8.
17.7	13.8	14.8	13.4	16.6	14.8	14.1	13.1	(1)
29.6	30.5	30.5	29.4	29.3	24.8	28.3	30.2	(2)
76.5	79.1	78.2	78.5	76.7	84.6	80.5	79.8	(3)
2.9	3.2	3.1	3.1	3.1	3.9	3.9	3.5	(4)
136.1	141.9	137.8	138.6	138.8	141.2	139.8	140.4	(参考)

II 主要系列表

主-5 県内総生産（支出側、名目）

項目	平成23年度 2011	24年度 2012	25年度 2013	26年度 2014
1. 民間最終消費支出	2,595,783	2,590,794	2,666,570	2,646,816
（1）家計最終消費支出	2,539,346	2,529,392	2,602,299	2,591,470
a. 食料・非アルコール	384,766	386,531	389,994	392,236
b. アルコール飲料・たばこ	95,747	95,646	98,453	94,457
c. 被服・履物	84,130	86,711	96,259	96,890
d. 住宅・電気・ガス・水道	699,821	704,316	705,385	701,635
e. 家具・家庭用機器・家事サービス	99,745	104,158	121,401	118,757
f. 保健・医療	100,810	98,671	101,113	101,185
g. 交通	258,295	263,518	270,256	269,531
h. 情報・通信	139,449	130,585	141,160	140,361
i. 娯楽・スポーツ・文化	134,148	133,800	134,857	134,951
j. 教育サービス	45,854	42,773	39,677	37,786
k. 外食・宿泊サービス	172,308	168,811	166,286	164,575
l. 保険・金融サービス	140,859	126,244	136,866	139,011
m. 個別ケア・社会保護・その他	183,414	187,628	200,591	200,095
〔（再掲）家計最終消費支出（除く持ち家の帰属家賃） 持ち家の帰属家賃〕	2,047,775 491,572	2,042,539 486,853	2,120,750 481,549	2,113,723 477,748
（2）対家計民間非営利団体最終消費支出	56,436	61,402	64,271	55,346
2. 地方政府等最終消費支出	962,622	949,780	938,924	952,003
3. 県内総資本形成	1,258,062	1,199,355	1,247,373	1,192,846
（1）総固定資本形成	1,244,742	1,189,282	1,250,803	1,195,302
a. 民間	891,651	821,539	867,321	845,117
（a）住宅	112,181	129,757	153,559	132,125
（b）企業設備	779,470	691,781	713,762	712,992
b. 公的	353,091	367,744	383,482	350,185
（a）住宅	4,569	3,154	5,024	5,077
（b）企業設備	82,817	88,222	86,367	64,192
（c）一般政府（中央政府等・地方政府等）	265,705	276,368	292,091	280,916
（2）在庫変動	13,319	10,072	-3,430	-2,456
a. 民間企業	14,170	8,723	-7,591	-6,877
b. 公的（公的企業・一般政府）	-850	1,349	4,160	4,421
4. 財貨・サービスの移出入（純）・統計上の不突合	-439,136	-362,683	-520,014	-437,553
（1）財貨・サービスの移出入（純）	-616,878	-583,401	-627,010	-571,772
（2）統計上の不突合	177,743	220,718	106,996	134,219
5. 県内総生産（支出側）（1 + 2 + 3 + 4）	4,377,330	4,377,246	4,332,852	4,354,112
（参考）域外からの要素所得（純）	58,100	19,346	55,624	52,351
県民総所得（市場価格表示）	4,435,431	4,396,591	4,388,476	4,406,464

（注）1. 「中央政府等」は、中央政府と全国社会保障基金である。

2. 「地方政府等」は、地方政府と地方社会保障基金である。

(単位：百万円)

27年度 2015	28年度 2016	29年度 2017	30年度 2018	令和元年度 2019	2年度 2020	3年度 2021	4年度 2022	
2,610,645	2,581,867	2,612,810	2,613,285	2,606,907	2,491,786	2,551,279	2,611,577	1.
2,550,078	2,518,069	2,544,358	2,556,093	2,542,278	2,415,245	2,478,099	2,540,829	(1)
410,100	416,362	425,955	431,353	436,075	436,352	445,036	468,406	a.
99,251	99,423	99,896	97,038	99,872	102,258	107,151	109,656	b.
94,727	83,308	81,916	82,579	78,360	70,027	71,207	81,423	c.
682,296	671,618	675,658	669,014	668,307	664,961	673,770	684,084	d.
116,823	113,753	113,888	113,051	110,989	115,828	121,537	130,018	e.
103,958	101,266	102,032	103,761	103,908	108,493	106,571	106,195	f.
214,722	215,780	219,829	221,694	214,841	169,288	179,192	196,031	g.
137,511	137,923	140,760	144,191	142,060	153,877	153,343	154,921	h.
138,654	133,265	133,329	133,025	130,799	121,202	130,576	137,706	i.
38,659	39,632	40,336	41,619	41,926	41,848	43,337	42,069	j.
164,598	163,736	159,249	152,887	145,722	104,014	100,676	120,288	k.
145,398	141,417	144,693	153,054	151,248	134,832	138,054	138,968	l.
203,380	200,587	206,817	212,827	218,172	192,265	207,648	171,064	m.
2,075,221	2,047,603	2,077,363	2,092,589	2,074,866	1,947,371	2,009,630	2,073,944	
474,857	470,466	466,994	463,505	467,413	467,874	468,469	466,885	
60,568	63,798	68,452	57,192	64,628	76,540	73,180	70,749	(2)
959,799	946,993	953,025	954,951	946,183	964,108	1,001,312	1,022,697	2.
1,237,134	1,274,499	1,557,210	1,397,855	1,303,502	1,317,520	1,707,505	2,011,832	3.
1,198,286	1,284,973	1,549,120	1,397,482	1,269,746	1,344,357	1,744,227	1,976,635	(1)
864,810	961,518	1,233,142	1,085,932	934,598	991,254	1,401,654	1,633,390	a.
148,231	166,491	153,122	152,264	172,458	151,777	154,722	152,522	(a)
716,579	795,028	1,080,020	933,668	762,140	839,477	1,246,932	1,480,867	(b)
333,475	323,455	315,978	311,550	335,148	353,103	342,573	343,245	b.
7,340	8,040	7,551	7,063	6,699	5,848	7,028	6,394	(a)
59,534	45,597	39,595	42,163	48,752	53,545	50,081	49,784	(b)
266,601	269,817	268,833	262,325	279,697	293,710	285,465	287,067	(c)
38,848	-10,474	8,090	373	33,756	-26,837	-36,722	35,197	(2)
39,792	-4,524	5,012	5,044	24,686	-15,215	-34,838	26,104	a.
-944	-5,951	3,078	-4,671	9,070	-11,622	-1,884	9,094	b.
-226,202	-197,551	-565,181	-489,929	-330,884	-305,545	-783,978	-1,207,052	4.
-341,179	-273,315	-375,952	-408,160	-389,788	-400,535	-549,070	-685,202	(1)
114,977	75,764	-189,229	-81,769	58,905	94,990	-234,908	-521,850	(2)
4,581,376	4,605,807	4,557,865	4,476,162	4,525,708	4,467,869	4,476,118	4,439,055	5.
62,379	58,333	55,094	74,535	64,077	16,520	42,528	131,697	(参考)
4,643,755	4,664,140	4,612,959	4,550,697	4,589,784	4,484,389	4,518,646	4,570,752	

II 主要系列表

主-5 県内総生産（支出側、名目）

[対前年度増加率]

項目	平成23年度 2011	24年度 2012	25年度 2013	26年度 2014
1. 民間最終消費支出	－	-0.2	2.9	-0.7
(1) 家計最終消費支出	－	-0.4	2.9	-0.4
a. 食料・非アルコール	－	0.5	0.9	0.6
b. アルコール飲料・たばこ	－	-0.1	2.9	-4.1
c. 被服・履物	－	3.1	11.0	0.7
d. 住宅・電気・ガス・水道	－	0.6	0.2	-0.5
e. 家具・家庭用機器・家事サービス	－	4.4	16.6	-2.2
f. 保健・医療	－	-2.1	2.5	0.1
g. 交通	－	2.0	2.6	-0.3
h. 情報・通信	－	-6.4	8.1	-0.6
i. 娯楽・スポーツ・文化	－	-0.3	0.8	0.1
j. 教育サービス	－	-6.7	-7.2	-4.8
k. 外食・宿泊サービス	－	-2.0	-1.5	-1.0
l. 保険・金融サービス	－	-10.4	8.4	1.6
m. 個別ケア・社会保護・その他	－	2.3	6.9	-0.2
〔(再掲) 家計最終消費支出（除く持ち家の帰属家賃） 持ち家の帰属家賃〕	－	-0.3	3.8	-0.3
〔持ち家の帰属家賃〕	－	-1.0	-1.1	-0.8
(2) 対家計民間非営利団体最終消費支出	－	8.8	4.7	-13.9
2. 地方政府等最終消費支出	－	-1.3	-1.1	1.4
3. 県内総資本形成	－	-4.7	4.0	-4.4
(1) 総固定資本形成	－	-4.5	5.2	-4.4
a. 民間	－	-7.9	5.6	-2.6
(a) 住宅	－	15.7	18.3	-14.0
(b) 企業設備	－	-11.2	3.2	-0.1
b. 公的	－	4.1	4.3	-8.7
(a) 住宅	－	-31.0	59.3	1.0
(b) 企業設備	－	6.5	-2.1	-25.7
(c) 一般政府（中央政府等・地方政府等）	－	4.0	5.7	-3.8
(2) 在庫変動	－	－	－	－
a. 民間企業	－	－	－	－
b. 公的（公的企業・一般政府）	－	－	－	－
4. 財貨・サービスの移出入（純）・統計上の不突合	－	－	－	－
(1) 財貨・サービスの移出入（純）	－	－	－	－
(2) 統計上の不突合	－	－	－	－
5. 県内総生産（支出側）（1 + 2 + 3 + 4）	－	0.0	- 1.0	0.5
（参考）域外からの要素所得（純）	－	-66.7	187.5	-5.9
県民総所得（市場価格表示）	－	-0.9	-0.2	0.4

(単位：％)

27年度 2015	28年度 2016	29年度 2017	30年度 2018	令和元年度 2019	2年度 2020	3年度 2021	4年度 2022	
-1.4	-1.1	1.2	0.0	-0.2	-4.4	2.4	2.4	1.
-1.6	-1.3	1.0	0.5	-0.5	-5.0	2.6	2.5	(1)
4.6	1.5	2.3	1.3	1.1	0.1	2.0	5.3	a.
5.1	0.2	0.5	-2.9	2.9	2.4	4.8	2.3	b.
-2.2	-12.1	-1.7	0.8	-5.1	-10.6	1.7	14.3	c.
-2.8	-1.6	0.6	-1.0	-0.1	-0.5	1.3	1.5	d.
-1.6	-2.6	0.1	-0.7	-1.8	4.4	4.9	7.0	e.
2.7	-2.6	0.8	1.7	0.1	4.4	-1.8	-0.4	f.
-20.3	0.5	1.9	0.8	-3.1	-21.2	5.9	9.4	g.
-2.0	0.3	2.1	2.4	-1.5	8.3	-0.3	1.0	h.
2.7	-3.9	0.0	-0.2	-1.7	-7.3	7.7	5.5	i.
2.3	2.5	1.8	3.2	0.7	-0.2	3.6	-2.9	j.
0.0	-0.5	-2.7	-4.0	-4.7	-28.6	-3.2	19.5	k.
4.6	-2.7	2.3	5.8	-1.2	-10.9	2.4	0.7	l.
1.6	-1.4	3.1	2.9	2.5	-11.9	8.0	-17.6	m.
-1.8	-1.3	1.5	0.7	-0.8	-6.1	3.2	3.2	
-0.6	-0.9	-0.7	-0.7	0.8	0.1	0.1	-0.3	
9.4	5.3	7.3	-16.5	13.0	18.4	-4.4	-3.3	(2)
0.8	-1.3	0.6	0.2	-0.9	1.9	3.9	2.1	2.
3.7	3.0	22.2	-10.2	-6.7	1.1	29.6	17.8	3.
0.2	7.2	20.6	-9.8	-9.1	5.9	29.7	13.3	(1)
2.3	11.2	28.2	-11.9	-13.9	6.1	41.4	16.5	a.
12.2	12.3	-8.0	-0.6	13.3	-12.0	1.9	-1.4	(a)
0.5	10.9	35.8	-13.6	-18.4	10.1	48.5	18.8	(b)
-4.8	-3.0	-2.3	-1.4	7.6	5.4	-3.0	0.2	b.
44.6	9.5	-6.1	-6.5	-5.1	-12.7	20.2	-9.0	(a)
-7.3	-23.4	-13.2	6.5	15.6	9.8	-6.5	-0.6	(b)
-5.1	1.2	-0.4	-2.4	6.6	5.0	-2.8	0.6	(c)
-	-	-	-	-	-	-	-	(2)
-	-	-	-	-	-	-	-	a.
-	-	-	-	-	-	-	-	b.
-	-	-	-	-	-	-	-	4.
-	-	-	-	-	-	-	-	(1)
-	-	-	-	-	-	-	-	(2)
5.2	0.5	- 1.0	- 1.8	1.1	- 1.3	0.2	- 0.8	5.
19.2	-6.5	-5.6	35.3	-14.0	-74.2	157.4	209.7	(参考)
5.4	0.4	-1.1	-1.3	0.9	-2.3	0.8	1.2	

Ⅱ 主要系列表

主-5 県内総生産（支出側、名目）

[構成比]

項目	平成23年度 2011	24年度 2012	25年度 2013	26年度 2014
1. 民間最終消費支出	59.3	59.2	61.5	60.8
(1) 家計最終消費支出	58.0	57.8	60.1	59.5
a. 食料・非アルコール	8.8	8.8	9.0	9.0
b. アルコール飲料・たばこ	2.2	2.2	2.3	2.2
c. 被服・履物	1.9	2.0	2.2	2.2
d. 住宅・電気・ガス・水道	16.0	16.1	16.3	16.1
e. 家具・家庭用機器・家事サービス	2.3	2.4	2.8	2.7
f. 保健・医療	2.3	2.3	2.3	2.3
g. 交通	5.9	6.0	6.2	6.2
h. 情報・通信	3.2	3.0	3.3	3.2
i. 娯楽・スポーツ・文化	3.1	3.1	3.1	3.1
j. 教育サービス	1.0	1.0	0.9	0.9
k. 外食・宿泊サービス	3.9	3.9	3.8	3.8
l. 保険・金融サービス	3.2	2.9	3.2	3.2
m. 個別ケア・社会保護・その他	4.2	4.3	4.6	4.6
〔(再掲) 家計最終消費支出（除く持ち家の帰属家賃） 持ち家の帰属家賃〕	46.8 11.2	46.7 11.1	48.9 11.1	48.5 11.0
(2) 対家計民間非営利団体最終消費支出	1.3	1.4	1.5	1.3
2. 地方政府等最終消費支出	22.0	21.7	21.7	21.9
3. 県内総資本形成	28.7	27.4	28.8	27.4
(1) 総固定資本形成	28.4	27.2	28.9	27.5
a. 民間	20.4	18.8	20.0	19.4
(a) 住宅	2.6	3.0	3.5	3.0
(b) 企業設備	17.8	15.8	16.5	16.4
b. 公的	8.1	8.4	8.9	8.0
(a) 住宅	0.1	0.1	0.1	0.1
(b) 企業設備	1.9	2.0	2.0	1.5
(c) 一般政府（中央政府等・地方政府等）	6.1	6.3	6.7	6.5
(2) 在庫変動	0.3	0.2	-0.1	-0.1
a. 民間企業	0.3	0.2	-0.2	-0.2
b. 公的（公的企業・一般政府）	0.0	0.0	0.1	0.1
4. 財貨・サービスの移出入（純）・統計上の不突合	-10.0	-8.3	-12.0	-10.0
(1) 財貨・サービスの移出入（純）	-14.1	-13.3	-14.5	-13.1
(2) 統計上の不突合	4.1	5.0	2.5	3.1
5. 県内総生産（支出側）（1 + 2 + 3 + 4）	100.0	100.0	100.0	100.0
（参考）域外からの要素所得（純）	1.3	0.4	1.3	1.2
県民総所得（市場価格表示）	101.3	100.4	101.3	101.2

(単位：％)

27年度 2015	28年度 2016	29年度 2017	30年度 2018	令和元年度 2019	2年度 2020	3年度 2021	4年度 2022	
57.0	56.1	57.3	58.4	57.6	55.8	57.0	58.8	1.
55.7	54.7	55.8	57.1	56.2	54.1	55.4	57.2	(1)
9.0	9.0	9.3	9.6	9.6	9.8	9.9	10.6	a.
2.2	2.2	2.2	2.2	2.2	2.3	2.4	2.5	b.
2.1	1.8	1.8	1.8	1.7	1.6	1.6	1.8	c.
14.9	14.6	14.8	14.9	14.8	14.9	15.1	15.4	d.
2.5	2.5	2.5	2.5	2.5	2.6	2.7	2.9	e.
2.3	2.2	2.2	2.3	2.3	2.4	2.4	2.4	f.
4.7	4.7	4.8	5.0	4.7	3.8	4.0	4.4	g.
3.0	3.0	3.1	3.2	3.1	3.4	3.4	3.5	h.
3.0	2.9	2.9	3.0	2.9	2.7	2.9	3.1	i.
0.8	0.9	0.9	0.9	0.9	0.9	1.0	0.9	j.
3.6	3.6	3.5	3.4	3.2	2.3	2.2	2.7	k.
3.2	3.1	3.2	3.4	3.3	3.0	3.1	3.1	l.
4.4	4.4	4.5	4.8	4.8	4.3	4.6	3.9	m.
45.3	44.5	45.6	46.7	45.8	43.6	44.9	46.7	
10.4	10.2	10.2	10.4	10.3	10.5	10.5	10.5	
1.3	1.4	1.5	1.3	1.4	1.7	1.6	1.6	(2)
21.0	20.6	20.9	21.3	20.9	21.6	22.4	23.0	2.
27.0	27.7	34.2	31.2	28.8	29.5	38.1	45.3	3.
26.2	27.9	34.0	31.2	28.1	30.1	39.0	44.5	(1)
18.9	20.9	27.1	24.3	20.7	22.2	31.3	36.8	a.
3.2	3.6	3.4	3.4	3.8	3.4	3.5	3.4	(a)
15.6	17.3	23.7	20.9	16.8	18.8	27.9	33.4	(b)
7.3	7.0	6.9	7.0	7.4	7.9	7.7	7.7	b.
0.2	0.2	0.2	0.2	0.1	0.1	0.2	0.1	(a)
1.3	1.0	0.9	0.9	1.1	1.2	1.1	1.1	(b)
5.8	5.9	5.9	5.9	6.2	6.6	6.4	6.5	(c)
0.8	-0.2	0.2	0.0	0.7	-0.6	-0.8	0.8	(2)
0.9	-0.1	0.1	0.1	0.5	-0.3	-0.8	0.6	a.
0.0	-0.1	0.1	-0.1	0.2	-0.3	0.0	0.2	b.
-4.9	-4.3	-12.4	-10.9	-7.3	-6.8	-17.5	-27.2	4.
-7.4	-5.9	-8.2	-9.1	-8.6	-9.0	-12.3	-15.4	(1)
2.5	1.6	-4.2	-1.8	1.3	2.1	-5.2	-11.8	(2)
100.0	100.0	100.0	100.0	100.0	100.0	100.0	100.0	5.
1.4	1.3	1.2	1.7	1.4	0.4	1.0	3.0	(参考)
101.4	101.3	101.2	101.7	101.4	100.4	101.0	103.0	

Ⅱ 主要系列表

主-6 県内総生産（支出側、実質：連鎖方式）－平成27暦年連鎖価格－

項目	平成23年度 2011	24年度 2012	25年度 2013	26年度 2014
1. 民間最終消費支出	2,638,073	2,655,419	2,729,159	2,650,894
(1) 家計最終消費支出	2,581,418	2,592,830	2,663,640	2,595,187
a. 食料・非アルコール	410,198	414,733	415,772	400,649
b. アルコール飲料・たばこ	98,202	98,503	101,813	94,269
c. 被服・履物	88,372	90,988	100,374	97,967
d. 住宅・電気・ガス・水道	694,267	700,812	701,876	696,758
e. 家具・家庭用機器・家事サービス	95,177	105,317	125,285	118,876
f. 保健・医療	101,317	99,267	101,826	101,286
g. 交通	263,298	268,349	271,888	261,935
h. 情報・通信	137,118	133,386	143,894	141,067
i. 娯楽・スポーツ・文化	138,154	138,366	139,315	135,629
j. 教育サービス	46,038	43,557	40,486	37,976
k. 外食・宿泊サービス	182,144	178,071	175,778	166,912
l. 保険・金融サービス	136,359	125,491	137,415	139,429
m. 個別ケア・社会保護・その他	190,264	195,649	207,222	200,899
(2) 対家計民間非営利団体最終消費支出	56,663	62,528	65,449	55,680
2. 地方政府等最終消費支出	967,459	962,290	954,191	950,103
3. 県内総資本形成	1,301,650	1,244,616	1,278,530	1,197,381
(1) 総固定資本形成	1,288,967	1,235,153	1,283,323	1,200,563
a. 民間	916,503	847,333	884,946	848,925
(a) 住宅	118,460	137,747	159,294	132,390
(b) 企業設備	797,004	709,519	726,105	716,575
b. 公的	372,179	388,336	398,802	351,631
(a) 住宅	4,820	3,344	5,217	5,082
(b) 企業設備	85,554	91,517	88,401	64,515
(c) 一般政府（中央政府等・地方政府等）	281,467	293,073	304,896	282,044
(2) 在庫変動	15,593	11,897	-4,285	-2,422
a. 民間企業	14,141	8,829	-7,471	-6,742
b. 公的（公的企業・一般政府）	-700	1,083	3,012	3,556
4. 財貨・サービスの移出入（純）・統計上の不突合・開差	-466,449	-386,903	-520,540	-407,283
5. 県内総生産（支出側）	4,440,733	4,475,422	4,441,340	4,391,095

（注） 1. 「中央政府等」は、中央政府と全国社会保障基金である。
 2. 「地方政府等」は、地方政府と地方社会保障基金である。

(平成27暦年基準) (単位: 百万円)

27年度 2015	28年度 2016	29年度 2017	30年度 2018	令和元年度 2019	2年度 2020	3年度 2021	4年度 2022	
2,612,048	2,586,985	2,605,210	2,593,615	2,570,275	2,454,797	2,484,016	2,464,249	1.
2,551,237	2,522,687	2,536,727	2,536,587	2,505,741	2,378,105	2,411,757	2,396,156	(1)
407,654	407,399	412,747	416,364	417,296	415,970	421,436	418,219	a.
99,350	98,439	96,987	92,242	92,048	91,058	90,960	90,252	b.
94,256	81,755	80,074	80,880	76,078	67,528	68,469	76,598	c.
685,725	683,928	687,343	679,892	679,865	682,011	679,889	678,655	d.
116,823	114,095	115,155	115,240	110,327	113,334	118,342	119,722	e.
103,958	101,877	102,648	105,341	105,170	110,033	108,635	109,367	f.
216,672	219,735	219,390	215,655	207,376	164,517	166,381	178,048	g.
136,826	141,025	146,931	153,886	155,256	167,257	173,269	169,869	h.
138,515	132,077	131,878	130,545	126,376	115,541	122,376	126,685	i.
38,659	39,831	40,336	41,619	42,136	41,848	42,446	40,568	j.
164,105	161,954	156,741	148,723	139,314	99,061	94,799	108,173	k.
145,108	139,878	140,752	145,905	142,418	129,646	132,109	126,565	l.
203,584	200,788	205,993	210,720	213,058	186,123	198,326	158,392	m.
60,811	64,313	68,521	57,021	64,564	76,925	72,384	68,159	(2)
959,799	950,796	951,123	951,146	938,673	965,073	992,380	999,704	2.
1,239,138	1,283,949	1,551,886	1,377,507	1,275,951	1,289,110	1,621,147	1,827,096	3.
1,199,819	1,294,054	1,543,703	1,376,585	1,240,913	1,314,904	1,652,549	1,793,914	(1)
865,676	969,072	1,231,379	1,073,698	919,229	977,384	1,339,174	1,495,740	a.
148,379	166,824	150,711	147,543	164,559	144,001	136,439	127,955	(a)
717,296	802,248	1,081,101	926,258	753,848	833,642	1,205,930	1,373,717	(b)
334,144	324,946	312,524	302,834	320,813	336,687	315,980	302,456	b.
7,354	8,081	7,461	6,857	6,374	5,538	6,325	5,428	(a)
59,653	45,965	39,398	41,295	47,332	52,036	47,068	44,810	(b)
267,136	270,901	265,645	254,684	267,141	279,192	262,618	252,255	(c)
39,318	-10,655	7,726	780	73,316	-61,925	-75,431	63,656	(2)
40,316	-4,688	5,047	5,024	25,164	-15,686	-32,287	21,844	a.
-998	-6,238	2,855	-3,870	8,105	-11,727	-1,384	5,452	b.
-219,927	-239,782	-614,058	-517,099	-344,518	-355,991	-765,098	-1,035,643	4.
4,591,057	4,581,948	4,494,162	4,405,170	4,440,381	4,352,988	4,332,445	4,255,406	5.

Ⅱ 主要系列表

主-6 県内総生産（支出側、実質：連鎖方式）－平成27暦年連鎖価格－
[対前年度増加率]

項目	平成23年度 2011	24年度 2012	25年度 2013	26年度 2014
1. 民間最終消費支出	－	0.7	2.8	-2.9
(1) 家計最終消費支出	－	0.4	2.7	-2.6
a. 食料・非アルコール	－	1.1	0.3	-3.6
b. アルコール飲料・たばこ	－	0.3	3.4	-7.4
c. 被服・履物	－	3.0	10.3	-2.4
d. 住宅・電気・ガス・水道	－	0.9	0.2	-0.7
e. 家具・家庭用機器・家事サービス	－	10.7	19.0	-5.1
f. 保健・医療	－	-2.0	2.6	-0.5
g. 交通	－	1.9	1.3	-3.7
h. 情報・通信	－	-2.7	7.9	-2.0
i. 娯楽・スポーツ・文化	－	0.2	0.7	-2.6
j. 教育サービス	－	-5.4	-7.0	-6.2
k. 外食・宿泊サービス	－	-2.2	-1.3	-5.0
l. 保険・金融サービス	－	-8.0	9.5	1.5
m. 個別ケア・社会保護・その他	－	2.8	5.9	-3.1
(2) 対家計民間非営利団体最終消費支出	－	10.4	4.7	-14.9
2. 地方政府等最終消費支出	－	-0.5	-0.8	-0.4
3. 県内総資本形成	－	-4.4	2.7	-6.3
(1) 総固定資本形成	－	-4.2	3.9	-6.4
a. 民間	－	-7.5	4.4	-4.1
(a) 住宅	－	16.3	15.6	-16.9
(b) 企業設備	－	-11.0	2.3	-1.3
b. 公的	－	4.3	2.7	-11.8
(a) 住宅	－	-30.6	56.0	-2.6
(b) 企業設備	－	7.0	-3.4	-27.0
(c) 一般政府（中央政府等・地方政府等）	－	4.1	4.0	-7.5
(2) 在庫変動	－	－	－	－
a. 民間企業	－	－	－	－
b. 公的（公的企業・一般政府）	－	－	－	－
4. 財貨・サービスの移出入（純）・統計上の不突合・開差	－	－	－	－
5. 県内総生産（支出側）	－	0.8	-0.8	-1.1

(単位：％)

27年度 2015	28年度 2016	29年度 2017	30年度 2018	令和元年度 2019	2年度 2020	3年度 2021	4年度 2022	
-1.5	-1.0	0.7	-0.4	-0.9	-4.5	1.2	-0.8	1.
-1.7	-1.1	0.6	0.0	-1.2	-5.1	1.4	-0.6	(1)
1.7	-0.1	1.3	0.9	0.2	-0.3	1.3	-0.8	a.
5.4	-0.9	-1.5	-4.9	-0.2	-1.1	-0.1	-0.8	b.
-3.8	-13.3	-2.1	1.0	-5.9	-11.2	1.4	11.9	c.
-1.6	-0.3	0.5	-1.1	0.0	0.3	-0.3	-0.2	d.
-1.7	-2.3	0.9	0.1	-4.3	2.7	4.4	1.2	e.
2.6	-2.0	0.8	2.6	-0.2	4.6	-1.3	0.7	f.
-17.3	1.4	-0.2	-1.7	-3.8	-20.7	1.1	7.0	g.
-3.0	3.1	4.2	4.7	0.9	7.7	3.6	-2.0	h.
2.1	-4.6	-0.2	-1.0	-3.2	-8.6	5.9	3.5	i.
1.8	3.0	1.3	3.2	1.2	-0.7	1.4	-4.4	j.
-1.7	-1.3	-3.2	-5.1	-6.3	-28.9	-4.3	14.1	k.
4.1	-3.6	0.6	3.7	-2.4	-9.0	1.9	-4.2	l.
1.3	-1.4	2.6	2.3	1.1	-12.6	6.6	-20.1	m.
9.2	5.8	6.5	-16.8	13.2	19.1	-5.9	-5.8	(2)
1.0	-0.9	0.0	0.0	-1.3	2.8	2.8	0.7	2.
3.5	3.6	20.9	-11.2	-7.4	1.0	25.8	12.7	3.
-0.1	7.9	19.3	-10.8	-9.9	6.0	25.7	8.6	(1)
2.0	11.9	27.1	-12.8	-14.4	6.3	37.0	11.7	a.
12.1	12.4	-9.7	-2.1	11.5	-12.5	-5.3	-6.2	(a)
0.1	11.8	34.8	-14.3	-18.6	10.6	44.7	13.9	(b)
-5.0	-2.8	-3.8	-3.1	5.9	4.9	-6.2	-4.3	b.
44.7	9.9	-7.7	-8.1	-7.0	-13.1	14.2	-14.2	(a)
-7.5	-22.9	-14.3	4.8	14.6	9.9	-9.5	-4.8	(b)
-5.3	1.4	-1.9	-4.1	4.9	4.5	-5.9	-3.9	(c)
-	-	-	-	-	-	-	-	(2)
-	-	-	-	-	-	-	-	a.
-	-	-	-	-	-	-	-	b.
-	-	-	-	-	-	-	-	4.
4.6	-0.2	-1.9	-2.0	0.8	-2.0	-0.5	-1.8	5.

Ⅱ 主要系列表

主-7 県内総生産（支出側、デフレーター：連鎖方式）

項目	平成23年度 2011	24年度 2012	25年度 2013	26年度 2014
1. 民間最終消費支出	98.4	97.6	97.7	99.8
(1) 家計最終消費支出	98.4	97.6	97.7	99.9
a. 食料・非アルコール	93.8	93.2	93.8	97.9
b. アルコール飲料・たばこ	97.5	97.1	96.7	100.2
c. 被服・履物	95.2	95.3	95.9	98.9
d. 住宅・電気・ガス・水道	100.8	100.5	100.5	100.7
e. 家具・家庭用機器・家事サービス	104.8	98.9	96.9	99.9
f. 保健・医療	99.5	99.4	99.3	99.9
g. 交通	98.1	98.2	99.4	102.9
h. 情報・通信	101.7	97.9	98.1	99.5
i. 娯楽・スポーツ・文化	97.1	96.7	96.8	99.5
j. 教育サービス	99.6	98.2	98.0	99.5
k. 外食・宿泊サービス	94.6	94.8	94.6	98.6
l. 保険・金融サービス	103.3	100.6	99.6	99.7
m. 個別ケア・社会保護・その他	96.4	95.9	96.8	99.6
(2) 対家計民間非営利団体最終消費支出	99.6	98.2	98.2	99.4
2. 地方政府等最終消費支出	99.5	98.7	98.4	100.2
3. 県内総資本形成	96.7	96.4	97.6	99.6
(1) 総固定資本形成	96.6	96.3	97.5	99.6
a. 民間	97.3	97.0	98.0	99.6
(a) 住宅	94.7	94.2	96.4	99.8
(b) 企業設備	97.8	97.5	98.3	99.5
b. 公的	94.9	94.7	96.2	99.6
(a) 住宅	94.8	94.3	96.3	99.9
(b) 企業設備	96.8	96.4	97.7	99.5
(c) 一般政府（中央政府等・地方政府等）	94.4	94.3	95.8	99.6
(2) 在庫変動	85.4	84.7	80.1	101.4
a. 民間企業	100.2	98.8	101.6	102.0
b. 公的（公的企業・一般政府）	121.5	124.6	138.1	124.3
4. 財貨・サービスの移出入（純）・統計上の不突合・開差	—	—	—	—
5. 県内総生産（支出側）	98.6	97.8	97.6	99.2

(平成27暦年 = 100)

27年度 2015	28年度 2016	29年度 2017	30年度 2018	令和元年度 2019	2年度 2020	3年度 2021	4年度 2022
99.9	99.8	100.3	100.8	101.4	101.5	102.7	106.0
100.0	99.8	100.3	100.8	101.5	101.6	102.8	106.0
100.6	102.2	103.2	103.6	104.5	104.9	105.6	112.0
99.9	101.0	103.0	105.2	108.5	112.3	117.8	121.5
100.5	101.9	102.3	102.1	103.0	103.7	104.0	106.3
99.5	98.2	98.3	98.4	98.3	97.5	99.1	100.8
100.0	99.7	98.9	98.1	100.6	102.2	102.7	108.6
100.0	99.4	99.4	98.5	98.8	98.6	98.1	97.1
99.1	98.2	100.2	102.8	103.6	102.9	107.7	110.1
100.5	97.8	95.8	93.7	91.5	92.0	88.5	91.2
100.1	100.9	101.1	101.9	103.5	104.9	106.7	108.7
100.0	99.5	100.0	100.0	99.5	100.0	102.1	103.7
100.3	101.1	101.6	102.8	104.6	105.0	106.2	111.2
100.2	101.1	102.8	104.9	106.2	104.0	104.5	109.8
99.9	99.9	100.4	101.0	102.4	103.3	104.7	108.0
99.6	99.2	99.9	100.3	100.1	99.5	101.1	103.8
100.0	99.6	100.2	100.4	100.8	99.9	100.9	102.3
99.8	99.3	100.3	101.5	102.2	102.2	105.3	110.1
99.9	99.3	100.4	101.5	102.3	102.2	105.5	110.2
99.9	99.2	100.1	101.1	101.7	101.4	104.7	109.2
99.9	99.8	101.6	103.2	104.8	105.4	113.4	119.2
99.9	99.1	99.9	100.8	101.1	100.7	103.4	107.8
99.8	99.5	101.1	102.9	104.5	104.9	108.4	113.5
99.8	99.5	101.2	103.0	105.1	105.6	111.1	117.8
99.8	99.2	100.5	102.1	103.0	102.9	106.4	111.1
99.8	99.6	101.2	103.0	104.7	105.2	108.7	113.8
98.8	98.3	104.7	47.8	46.0	43.3	48.7	55.3
98.7	96.5	99.3	100.4	98.1	97.0	107.9	119.5
94.6	95.4	107.8	120.7	111.9	99.1	136.1	166.8
—	—	—	—	—	—	—	—
99.8	100.5	101.4	101.6	101.9	102.6	103.3	104.3

II 主要系列表

主-7 県内総生産（支出側、デフレーター：連鎖方式）

[対前年度増加率]

項目	平成23年度 2011	24年度 2012	25年度 2013	26年度 2014
1. 民間最終消費支出	－	-0.8	0.1	2.2
(1) 家計最終消費支出	－	-0.8	0.1	2.2
a. 食料・非アルコール	－	-0.6	0.6	4.4
b. アルコール飲料・たばこ	－	-0.4	-0.4	3.6
c. 被服・履物	－	0.1	0.6	3.1
d. 住宅・電気・ガス・水道	－	-0.3	0.0	0.2
e. 家具・家庭用機器・家事サービス	－	-5.6	-2.0	3.1
f. 保健・医療	－	-0.1	-0.1	0.6
g. 交通	－	0.1	1.2	3.5
h. 情報・通信	－	-3.7	0.2	1.4
i. 娯楽・スポーツ・文化	－	-0.4	0.1	2.8
j. 教育サービス	－	-1.4	-0.2	1.5
k. 外食・宿泊サービス	－	0.2	-0.2	4.2
l. 保険・金融サービス	－	-2.6	-1.0	0.1
m. 個別ケア・社会保護・その他	－	-0.5	0.9	2.9
(2) 対家計民間非営利団体最終消費支出	－	-1.4	0.0	1.2
2. 地方政府等最終消費支出	－	-0.8	-0.3	1.8
3. 県内総資本形成	－	-0.3	1.2	2.1
(1) 総固定資本形成	－	-0.3	1.2	2.2
a. 民間	－	-0.3	1.1	1.6
(a) 住宅	－	-0.5	2.3	3.5
(b) 企業設備	－	-0.3	0.8	1.2
b. 公的	－	-0.2	1.5	3.6
(a) 住宅	－	-0.5	2.1	3.7
(b) 企業設備	－	-0.4	1.3	1.8
(c) 一般政府（中央政府等・地方政府等）	－	-0.1	1.6	4.0
(2) 在庫変動	－	-0.9	-5.4	26.7
a. 民間企業	－	-1.4	2.8	0.4
b. 公的（公的企業・一般政府）	－	2.6	10.8	-10.0
4. 財貨・サービスの移出入（純）・統計上の不突合・開差	－	－	－	－
5. 県内総生産（支出側）	－	-0.8	-0.3	1.6

(単位：%)

27年度 2015	28年度 2016	29年度 2017	30年度 2018	令和元年度 2019	2年度 2020	3年度 2021	4年度 2022
0.1	-0.1	0.5	0.5	0.7	0.1	1.2	3.2
0.1	-0.1	0.5	0.5	0.7	0.1	1.2	3.2
2.8	1.6	1.0	0.4	0.9	0.4	0.7	6.1
-0.3	1.1	2.0	2.1	3.1	3.5	4.9	3.1
1.6	1.4	0.4	-0.2	0.9	0.7	0.3	2.2
-1.2	-1.3	0.1	0.1	-0.1	-0.8	1.6	1.7
0.1	-0.3	-0.8	-0.8	2.5	1.6	0.5	5.7
0.1	-0.6	0.0	-0.9	0.3	-0.2	-0.5	-1.0
-3.7	-0.9	2.0	2.6	0.8	-0.7	4.7	2.2
1.0	-2.7	-2.0	-2.2	-2.3	0.5	-3.8	3.1
0.6	0.8	0.2	0.8	1.6	1.4	1.7	1.9
0.5	-0.5	0.5	0.0	-0.5	0.5	2.1	1.6
1.7	0.8	0.5	1.2	1.8	0.4	1.1	4.7
0.5	0.9	1.7	2.0	1.2	-2.1	0.5	5.1
0.3	0.0	0.5	0.6	1.4	0.9	1.4	3.2
0.2	-0.4	0.7	0.4	-0.2	-0.6	1.6	2.7
-0.2	-0.4	0.6	0.2	0.4	-0.9	1.0	1.4
0.2	-0.6	1.1	1.1	0.7	0.0	3.1	4.5
0.3	-0.6	1.1	1.2	0.8	-0.1	3.2	4.4
0.4	-0.7	0.9	1.0	0.5	-0.2	3.2	4.3
0.1	-0.1	1.8	1.6	1.6	0.6	7.6	5.1
0.4	-0.8	0.8	0.9	0.3	-0.4	2.7	4.3
0.2	-0.3	1.6	1.8	1.5	0.4	3.4	4.7
-0.1	-0.3	1.7	1.8	2.0	0.5	5.2	6.0
0.3	-0.6	1.3	1.6	0.9	-0.1	3.4	4.4
0.2	-0.2	1.6	1.8	1.7	0.5	3.3	4.7
-2.6	-0.5	6.5	-54.3	-3.7	-5.9	12.3	13.6
-3.2	-2.2	2.9	1.1	-2.3	-1.1	11.2	10.8
-23.9	0.8	13.0	12.0	-7.3	-11.4	37.3	22.6
—	—	—	—	—	—	—	—
0.6	0.7	0.9	0.2	0.3	0.7	0.7	1.0

Ⅲ 附表

付-1 一般政府(地方政府等)の部門別所得支出取引

(単位：百万円)

項 目	平成23年度(2011)			
	県	市町村	地方社会 保障基金	合計
1. 財産所得	9,794	10,551	1,599	21,944
2. 現物社会移転以外の社会給付	11,382	114,898	61,692	187,972
(1) 現金による社会保障給付	-	-	61,692	61,692
(2) その他の社会保険非年金給付	18,649	26,909	-	45,559
(3) 社会扶助給付	-7,268	87,989	-	80,721
3. 域内の他の一般政府(地方政府等)に対する経常移転	109,581	98,729	0	208,310
(1) 県に対するもの	-	4,261	-	4,261
(2) 市町村に対するもの	73,703	41,746	-	115,449
(3) 地方社会保障基金に対するもの	35,879	52,721	-	88,600
4. 域外の一般政府に対する経常移転	650	819	30,235	31,704
(1) 中央政府、全国社会保障基金に対するもの	645	819	30,235	31,698
(2) 他の地方政府に対するもの	5	-	-	5
5. 他部門に対するその他の経常移転	48,645	3,103	356	52,104
うち非生命純保険料	37	37	4	77
6. 最終消費支出	296,949	299,150	366,523	962,622
うち現物社会移転	245,427	195,687	366,523	807,637
7. 貯蓄	-62,361	80,889	49,252	67,780
支 払 計	414,640	608,138	509,657	1,532,434
1. 生産・輸入品に課される税	46,092	90,605	-	136,697
2. (控除)補助金	29,524	4,877	-	34,401
3. 財産所得	2,531	4,047	2,520	9,097
4. 所得・富等に課される経常税	58,381	57,191	-	115,572
5. 純社会負担	18,649	26,909	164,447	210,006
(1) 雇主の現実社会負担	-	-	54,200	54,200
(2) 雇主の帰属社会負担	18,649	26,909	-	45,559
(3) 家計の現実社会負担	-	-	110,247	110,247
6. 域内の他の一般政府(地方政府等)からの経常移転	4,261	115,449	88,600	208,310
(1) 県からのもの	-	73,703	35,879	109,581
(2) 市町村からのもの	4,261	41,746	52,721	98,729
(3) 地方社会保障基金からのもの	-	-	-	0
7. 域外の一般政府からの経常移転	313,966	318,460	253,958	886,384
(1) 中央政府、全国社会保障基金からのもの	313,775	318,460	253,958	886,193
(2) 他の地方政府からのもの	190	-	-	190
8. 他部門からのその他の経常移転	284	353	132	770
うち非生命保険金	34	34	3	71
受 取 計	414,640	608,138	509,657	1,532,434

項 目	平成24年度(2012)			
	県	市町村	地方社会 保障基金	合計
1. 財産所得	9,833	10,328	1,430	21,591
2. 現物社会移転以外の社会給付	9,852	117,151	61,558	188,561
(1) 現金による社会保障給付	-	-	61,558	61,558
(2) その他の社会保険非年金給付	18,296	28,407	-	46,704
(3) 社会扶助給付	-8,444	88,744	-	80,300
3. 域内の他の一般政府(地方政府等)に対する経常移転	109,165	100,394	0	209,559
(1) 県に対するもの	-	5,444	-	5,444
(2) 市町村に対するもの	69,791	40,870	-	110,661
(3) 地方社会保障基金に対するもの	39,374	54,080	-	93,454
4. 域外の一般政府に対する経常移転	2,340	1,197	32,349	35,885
(1) 中央政府、全国社会保障基金に対するもの	2,339	1,197	32,349	35,885
(2) 他の地方政府に対するもの	0	-	-	0
5. 他部門に対するその他の経常移転	48,166	3,172	308	51,647
うち非生命純保険料	42	42	3	87
6. 最終消費支出	281,951	293,539	374,290	949,780
うち現物社会移転	235,267	191,986	374,290	801,543
7. 貯蓄	-45,820	71,163	52,255	77,598
支 払 計	415,487	596,945	522,189	1,534,621
1. 生産・輸入品に課される税	48,189	86,869	-	135,058
2. (控除)補助金	26,003	4,518	-	30,521
3. 財産所得	2,363	4,144	2,367	8,874
4. 所得・富等に課される経常税	61,277	59,927	-	121,204
5. 純社会負担	18,296	28,407	164,322	211,026
(1) 雇主の現実社会負担	-	-	52,474	52,474
(2) 雇主の帰属社会負担	18,296	28,407	-	46,704
(3) 家計の現実社会負担	-	-	111,848	111,848
6. 域内の他の一般政府(地方政府等)からの経常移転	5,444	110,661	93,454	209,559
(1) 県からのもの	-	69,791	39,374	109,165
(2) 市町村からのもの	5,444	40,870	54,080	100,394
(3) 地方社会保障基金からのもの	-	-	-	0
7. 域外の一般政府からの経常移転	305,686	311,037	261,908	878,631
(1) 中央政府、全国社会保障基金からのもの	305,581	311,037	261,908	878,526
(2) 他の地方政府からのもの	105	-	-	105
8. 他部門からのその他の経常移転	235	418	137	790
うち非生命保険金	34	34	3	71
受 取 計	415,487	596,945	522,189	1,534,621

Ⅲ 附表

付-1 一般政府(地方政府等)の部門別所得支出取引

(単位：百万円)

項 目	平成25年度(2013)			
	県	市町村	地方社会 保障基金	合計
1. 財産所得	9,439	9,689	1,281	20,409
2. 現物社会移転以外の社会給付	7,851	113,347	59,976	181,174
(1) 現金による社会保障給付	-	-	59,976	59,976
(2) その他の社会保険非年金給付	16,627	27,087	-	43,714
(3) 社会扶助給付	-8,776	86,260	-	77,483
3. 域内の他の一般政府(地方政府等)に対する経常移転	108,824	99,989	0	208,813
(1) 県に対するもの	-	3,953	-	3,953
(2) 市町村に対するもの	68,873	39,853	-	108,726
(3) 地方社会保障基金に対するもの	39,951	56,183	-	96,134
4. 域外の一般政府に対する経常移転	1,832	1,764	33,322	36,919
(1) 中央政府、全国社会保障基金に対するもの	1,832	1,764	33,322	36,919
(2) 他の地方政府に対するもの	0	-	-	0
5. 他部門に対するその他の経常移転	44,752	2,839	219	47,810
うち非生命純保険料	32	32	3	67
6. 最終消費支出	273,190	283,527	382,207	938,924
うち現物社会移転	224,582	186,222	382,207	793,011
7. 貯蓄	-44,166	87,104	52,730	95,668
支 払 計	401,722	598,259	529,736	1,529,717
1. 生産・輸入品に課される税	44,184	88,782	-	132,966
2. (控除)補助金	25,275	4,768	-	30,043
3. 財産所得	2,118	3,929	2,335	8,382
4. 所得・富等に課される経常税	64,588	60,795	-	125,383
5. 純社会負担	16,627	27,087	162,136	205,849
(1) 雇主の現実社会負担	-	-	50,593	50,593
(2) 雇主の帰属社会負担	16,627	27,087	-	43,714
(3) 家計の現実社会負担	-	-	111,542	111,542
6. 域内の他の一般政府(地方政府等)からの経常移転	3,953	108,726	96,134	208,813
(1) 県からのもの	-	68,873	39,951	108,824
(2) 市町村からのもの	3,953	39,853	56,183	99,989
(3) 地方社会保障基金からのもの	-	-	-	0
7. 域外の一般政府からの経常移転	295,299	313,359	268,970	877,627
(1) 中央政府、全国社会保障基金からのもの	295,176	313,359	268,970	877,504
(2) 他の地方政府からのもの	123	-	-	123
8. 他部門からのその他の経常移転	228	349	162	740
うち非生命保険金	28	28	2	58
受 取 計	401,722	598,259	529,736	1,529,717

項 目	平成26年度(2014)			
	県	市町村	地方社会 保障基金	合計
1. 財産所得	7,888	8,052	1,182	17,122
2. 現物社会移転以外の社会給付	5,055	118,377	57,172	180,605
(1) 現金による社会保障給付	-	-	57,172	57,172
(2) その他の社会保険非年金給付	14,604	23,769	-	38,374
(3) 社会扶助給付	-9,549	94,608	-	85,058
3. 域内の他の一般政府(地方政府等)に対する経常移転	113,768	107,375	0	221,142
(1) 県に対するもの	-	8,646	-	8,646
(2) 市町村に対するもの	72,722	40,844	-	113,566
(3) 地方社会保障基金に対するもの	41,045	57,885	-	98,930
4. 域外の一般政府に対する経常移転	1,239	1,255	32,565	35,059
(1) 中央政府、全国社会保障基金に対するもの	1,239	1,255	32,565	35,059
(2) 他の地方政府に対するもの	0	-	-	0
5. 他部門に対するその他の経常移転	46,397	3,123	198	49,719
うち非生命純保険料	41	41	4	85
6. 最終消費支出	275,549	289,759	386,695	952,003
うち現物社会移転	225,647	189,721	386,695	802,063
7. 貯蓄	-50,834	61,400	60,908	71,475
支 払 計	399,063	589,342	538,720	1,527,125
1. 生産・輸入品に課される税	45,797	87,289	-	133,087
2. (控除)補助金	23,982	4,806	-	28,789
3. 財産所得	2,373	3,990	2,074	8,437
4. 所得・富等に課される経常税	65,634	61,574	-	127,208
5. 純社会負担	14,604	23,769	165,128	203,502
(1) 雇主の現実社会負担	-	-	52,634	52,634
(2) 雇主の帰属社会負担	14,604	23,769	-	38,374
(3) 家計の現実社会負担	-	-	112,495	112,495
6. 域内の他の一般政府(地方政府等)からの経常移転	8,646	113,566	98,930	221,142
(1) 県からのもの	-	72,722	41,045	113,768
(2) 市町村からのもの	8,646	40,844	57,885	107,375
(3) 地方社会保障基金からのもの	-	-	-	0
7. 域外の一般政府からの経常移転	285,737	303,415	272,409	861,561
(1) 中央政府、全国社会保障基金からのもの	285,623	303,415	272,409	861,447
(2) 他の地方政府からのもの	114	-	-	114
8. 他部門からのその他の経常移転	253	544	179	976
うち非生命保険金	38	38	4	80
受 取 計	399,063	589,342	538,720	1,527,125

Ⅲ 附表

付-1 一般政府(地方政府等)の部門別所得支出取引

(単位: 百万円)

項 目	平成27年度(2015)			
	県	市町村	地方社会 保障基金	合計
1. 財産所得	5,749	6,043	1,107	12,900
2. 現物社会移転以外の社会給付	-1,538	119,060	57,453	174,974
(1) 現金による社会保障給付	-	-	57,453	57,453
(2) その他の社会保険非年金給付	15,358	21,876	-	37,235
(3) 社会扶助給付	-16,896	97,183	-	80,287
3. 域内の他の一般政府(地方政府等)に対する経常移転	129,019	102,149	0	231,168
(1) 県に対するもの	-	4,127	-	4,127
(2) 市町村に対するもの	87,846	37,479	-	125,325
(3) 地方社会保障基金に対するもの	41,172	60,543	-	101,715
4. 域外の一般政府に対する経常移転	3,770	1,152	30,435	35,357
(1) 中央政府、全国社会保障基金に対するもの	3,764	1,152	30,435	35,351
(2) 他の地方政府に対するもの	6	-	-	6
5. 他部門に対するその他の経常移転	54,322	2,777	188	57,287
うち非生命純保険料	34	34	3	72
6. 最終消費支出	274,822	289,441	395,535	959,799
うち現物社会移転	226,247	198,418	395,535	820,200
7. 貯蓄	-72,745	69,417	54,971	51,643
支 払 計	393,399	590,039	539,689	1,523,127
1. 生産・輸入品に課される税	47,358	85,331	-	132,689
2. (控除)補助金	29,390	4,946	-	34,335
3. 財産所得	2,072	4,183	2,203	8,458
4. 所得・富等に課される経常税	67,607	61,592	-	129,200
5. 純社会負担	15,358	21,876	164,697	201,932
(1) 雇主の現実社会負担	-	-	52,124	52,124
(2) 雇主の帰属社会負担	15,358	21,876	-	37,235
(3) 家計の現実社会負担	-	-	112,573	112,573
6. 域内の他の一般政府(地方政府等)からの経常移転	4,127	125,325	101,715	231,168
(1) 県からのもの	-	87,846	41,172	129,019
(2) 市町村からのもの	4,127	37,479	60,543	102,149
(3) 地方社会保障基金からのもの	-	-	-	0
7. 域外の一般政府からの経常移転	286,070	295,599	270,906	852,575
(1) 中央政府、全国社会保障基金からのもの	285,971	295,599	270,906	852,476
(2) 他の地方政府からのもの	99	-	-	99
8. 他部門からのその他の経常移転	196	1,078	168	1,442
うち非生命保険金	32	32	3	68
受 取 計	393,399	590,039	539,689	1,523,127

項 目	平成28年度(2016)			
	県	市町村	地方社会 保障基金	合計
1. 財産所得	5,109	5,371	997	11,478
2. 現物社会移転以外の社会給付	-3,803	126,570	56,454	179,222
(1) 現金による社会保障給付	-	-	56,454	56,454
(2) その他の社会保険非年金給付	15,427	21,391	-	36,817
(3) 社会扶助給付	-19,230	105,180	-	85,950
3. 域内の他の一般政府(地方政府等)に対する経常移転	127,363	101,993	0	229,356
(1) 県に対するもの	-	4,788	-	4,788
(2) 市町村に対するもの	84,343	36,789	-	121,131
(3) 地方社会保障基金に対するもの	43,021	60,416	-	103,437
4. 域外の一般政府に対する経常移転	3,716	1,692	28,072	33,479
(1) 中央政府、全国社会保障基金に対するもの	3,715	1,692	28,072	33,479
(2) 他の地方政府に対するもの	0	-	-	0
5. 他部門に対するその他の経常移転	56,089	2,634	163	58,886
うち非生命純保険料	27	27	1	55
6. 最終消費支出	267,085	287,104	392,804	946,993
うち現物社会移転	218,890	197,501	392,804	809,196
7. 貯蓄	-60,400	57,244	64,207	61,051
支 払 計	395,159	582,607	542,697	1,520,463
1. 生産・輸入品に課される税	46,598	86,516	-	133,114
2. (控除)補助金	28,546	4,831	-	33,377
3. 財産所得	2,248	4,215	1,837	8,299
4. 所得・富等に課される経常税	71,290	63,033	-	134,323
5. 純社会負担	15,427	21,391	166,662	203,479
(1) 雇主の現実社会負担	-	-	52,285	52,285
(2) 雇主の帰属社会負担	15,427	21,391	-	36,817
(3) 家計の現実社会負担	-	-	114,377	114,377
6. 域内の他の一般政府(地方政府等)からの経常移転	4,788	121,131	103,437	229,356
(1) 県からのもの	-	84,343	43,021	127,363
(2) 市町村からのもの	4,788	36,789	60,416	101,993
(3) 地方社会保障基金からのもの	-	-	-	0
7. 域外の一般政府からの経常移転	283,165	288,840	270,594	842,600
(1) 中央政府、全国社会保障基金からのもの	283,062	288,840	270,594	842,497
(2) 他の地方政府からのもの	103	-	-	103
8. 他部門からのその他の経常移転	189	2,312	168	2,669
うち非生命保険金	25	25	1	51
受 取 計	395,159	582,607	542,697	1,520,463

Ⅲ 付表

付-1 一般政府(地方政府等)の部門別所得支出取引

(単位：百万円)

項 目	平成29年度(2017)			
	県	市町村	地方社会 保障基金	合計
1. 財産所得	4,240	4,574	944	9,758
2. 現物社会移転以外の社会給付	-8,683	124,636	56,288	172,240
(1) 現金による社会保障給付	-	-	56,288	56,288
(2) その他の社会保険非年金給付	14,324	20,108	-	34,432
(3) 社会扶助給付	-23,007	104,528	-	81,521
3. 域内の他の一般政府(地方政府等)に対する経常移転	129,509	104,744	0	234,252
(1) 県に対するもの	-	5,597	-	5,597
(2) 市町村に対するもの	86,413	37,500	-	123,913
(3) 地方社会保障基金に対するもの	43,096	61,646	-	104,742
4. 域外の一般政府に対する経常移転	1,448	2,046	27,065	30,559
(1) 中央政府、全国社会保障基金に対するもの	1,448	2,046	27,065	30,559
(2) 他の地方政府に対するもの	0	-	-	0
5. 他部門に対するその他の経常移転	60,608	2,780	161	63,549
うち非生命純保険料	30	30	2	62
6. 最終消費支出	267,333	292,388	393,304	953,025
うち現物社会移転	218,120	199,805	393,304	811,229
7. 貯蓄	-56,755	54,176	74,047	71,468
支 払 計	397,700	585,343	551,809	1,534,852
1. 生産・輸入品に課される税	47,299	86,966	-	134,265
2. (控除)補助金	25,845	4,367	-	30,212
3. 財産所得	2,201	4,495	1,881	8,576
4. 所得・富等に課される経常税	74,592	64,726	-	139,318
5. 純社会負担	14,324	20,108	168,205	202,637
(1) 雇主の現実社会負担	-	-	53,199	53,199
(2) 雇主の帰属社会負担	14,324	20,108	-	34,432
(3) 家計の現実社会負担	-	-	115,006	115,006
6. 域内の他の一般政府(地方政府等)からの経常移転	5,597	123,913	104,742	234,252
(1) 県からのもの	-	86,413	43,096	129,509
(2) 市町村からのもの	5,597	37,500	61,646	104,744
(3) 地方社会保障基金からのもの	-	-	-	0
7. 域外の一般政府からの経常移転	279,319	285,311	276,809	841,438
(1) 中央政府、全国社会保障基金からのもの	279,243	285,311	276,809	841,362
(2) 他の地方政府からのもの	75	-	-	75
8. 他部門からのその他の経常移転	214	4,191	172	4,577
うち非生命保険金	26	26	1	53
受 取 計	397,700	585,343	551,809	1,534,852

項 目	平成30年度(2018)			
	県	市町村	地方社会 保障基金	合計
1. 財産所得	2,211	2,632	818	5,661
2. 現物社会移転以外の社会給付	-9,137	122,069	56,452	169,384
(1) 現金による社会保障給付	-	-	56,452	56,452
(2) その他の社会保険非年金給付	15,115	18,354	-	33,470
(3) 社会扶助給付	-24,252	103,715	-	79,463
3. 域内の他の一般政府(地方政府等)に対する経常移転	223,201	105,628	0	328,829
(1) 県に対するもの	-	6,433	-	6,433
(2) 市町村に対するもの	87,360	37,676	-	125,036
(3) 地方社会保障基金に対するもの	135,841	61,519	-	197,360
4. 域外の一般政府に対する経常移転	804	2,297	0	3,101
(1) 中央政府、全国社会保障基金に対するもの	804	2,297	0	3,101
(2) 他の地方政府に対するもの	0	-	-	0
5. 他部門に対するその他の経常移転	60,114	2,857	136	63,108
うち非生命純保険料	33	33	3	69
6. 最終消費支出	267,553	295,341	392,057	954,951
うち現物社会移転	218,464	201,240	392,057	811,761
7. 貯蓄	-149,903	49,384	114,075	13,555
支 払 計	394,843	580,208	563,538	1,538,589
1. 生産・輸入品に課される税	47,204	86,293	-	133,497
2. (控除)補助金	23,838	4,432	-	28,270
3. 財産所得	2,281	4,519	1,574	8,374
4. 所得・富等に課される経常税	73,077	64,712	-	137,789
5. 純社会負担	15,115	18,354	168,403	201,873
(1) 雇主の現実社会負担	-	-	53,700	53,700
(2) 雇主の帰属社会負担	15,115	18,354	-	33,470
(3) 家計の現実社会負担	-	-	114,704	114,704
6. 域内の他の一般政府(地方政府等)からの経常移転	6,433	125,036	197,360	328,829
(1) 県からのもの	-	87,360	135,841	223,201
(2) 市町村からのもの	6,433	37,676	61,519	105,628
(3) 地方社会保障基金からのもの	-	-	-	0
7. 域外の一般政府からの経常移転	274,366	282,163	196,034	752,563
(1) 中央政府、全国社会保障基金からのもの	274,258	282,163	196,034	752,455
(2) 他の地方政府からのもの	108	-	-	108
8. 他部門からのその他の経常移転	205	3,564	166	3,935
うち非生命保険金	28	28	2	59
受 取 計	394,843	580,208	563,538	1,538,589

Ⅲ 附表

付-1 一般政府(地方政府等)の部門別所得支出取引

(単位：百万円)

項 目	令和元年度(2019)			
	県	市町村	地方社会 保障基金	合計
1. 財産所得	1,657	2,166	800	4,623
2. 現物社会移転以外の社会給付	-14,014	126,780	55,774	168,540
(1) 現金による社会保障給付	-	-	55,774	55,774
(2) その他の社会保険非年金給付	14,924	16,871	-	31,795
(3) 社会扶助給付	-28,938	109,910	-	80,971
3. 域内の他の一般政府(地方政府等)に対する経常移転	224,880	107,859	0	332,740
(1) 県に対するもの	-	7,003	-	7,003
(2) 市町村に対するもの	89,973	37,897	-	127,870
(3) 地方社会保障基金に対するもの	134,907	62,959	-	197,867
4. 域外の一般政府に対する経常移転	929	1,575	0	2,505
(1) 中央政府、全国社会保障基金に対するもの	929	1,575	0	2,505
(2) 他の地方政府に対するもの	0	-	-	0
5. 他部門に対するその他の経常移転	67,092	3,202	140	70,434
うち非生命純保険料	31	31	2	65
6. 最終消費支出	257,860	292,123	396,199	946,183
うち現物社会移転	212,830	199,315	396,199	808,344
7. 貯蓄	-141,414	54,062	113,581	26,230
支 払 計	396,991	587,768	566,495	1,551,254
1. 生産・輸入品に課される税	46,366	86,266	-	132,632
2. (控除)補助金	24,653	4,505	-	29,158
3. 財産所得	2,095	4,660	1,503	8,257
4. 所得・富等に課される経常税	72,792	64,282	-	137,074
5. 純社会負担	14,924	16,871	169,530	201,325
(1) 雇主の現実社会負担	-	-	54,489	54,489
(2) 雇主の帰属社会負担	14,924	16,871	-	31,795
(3) 家計の現実社会負担	-	-	115,042	115,042
6. 域内の他の一般政府(地方政府等)からの経常移転	7,003	127,870	197,867	332,740
(1) 県からのもの	-	89,973	134,907	224,880
(2) 市町村からのもの	7,003	37,897	62,959	107,859
(3) 地方社会保障基金からのもの	-	-	-	0
7. 域外の一般政府からの経常移転	278,263	288,134	197,438	763,836
(1) 中央政府、全国社会保障基金からのもの	278,190	288,134	197,438	763,763
(2) 他の地方政府からのもの	73	-	-	73
8. 他部門からのその他の経常移転	201	4,190	157	4,548
うち非生命保険金	27	27	2	56
受 取 計	396,991	587,768	566,495	1,551,254

項 目	令和2年度(2020)			
	県	市町村	地方社会 保障基金	合計
1. 財産所得	2,237	2,942	810	5,989
2. 現物社会移転以外の社会給付	-17,377	133,613	54,501	170,737
(1) 現金による社会保障給付	-	-	54,501	54,501
(2) その他の社会保険非年金給付	14,831	15,911	-	30,742
(3) 社会扶助給付	-32,208	117,701	-	85,494
3. 域内の他の一般政府(地方政府等)に対する経常移転	232,071	109,735	0	341,806
(1) 県に対するもの	-	4,734	-	4,734
(2) 市町村に対するもの	98,415	39,289	-	137,704
(3) 地方社会保障基金に対するもの	133,656	65,712	-	199,368
4. 域外の一般政府に対する経常移転	1,091	1,666	0	2,757
(1) 中央政府、全国社会保障基金に対するもの	1,091	1,666	0	2,757
(2) 他の地方政府に対するもの	0	-	-	0
5. 他部門に対するその他の経常移転	89,578	171,288	694	261,560
うち非生命純保険料	30	30	3	62
6. 最終消費支出	261,902	310,421	391,785	964,108
うち現物社会移転	210,523	211,449	391,785	813,757
7. 貯蓄	-149,106	-145,702	122,195	-172,613
支 払 計	420,395	583,963	569,985	1,574,344
1. 生産・輸入品に課される税	54,488	84,479	-	138,967
2. (控除)補助金	13,290	17,407	-	30,697
3. 財産所得	2,063	4,361	1,562	7,985
4. 所得・富等に課される経常税	78,580	60,966	-	139,546
5. 純社会負担	14,831	15,911	169,880	200,622
(1) 雇主の現実社会負担	-	-	54,501	54,501
(2) 雇主の帰属社会負担	14,831	15,911	-	30,742
(3) 家計の現実社会負担	-	-	115,379	115,379
6. 域内の他の一般政府(地方政府等)からの経常移転	4,734	137,704	199,368	341,806
(1) 県からのもの	-	98,415	133,656	232,071
(2) 市町村からのもの	4,734	39,289	65,712	109,735
(3) 地方社会保障基金からのもの	-	-	-	0
7. 域外の一般政府からの経常移転	278,802	292,040	199,059	769,901
(1) 中央政府、全国社会保障基金からのもの	278,729	292,040	199,059	769,828
(2) 他の地方政府からのもの	73	-	-	73
8. 他部門からのその他の経常移転	189	5,908	117	6,214
うち非生命保険金	24	24	2	51
受 取 計	420,395	583,963	569,985	1,574,344

Ⅲ 付表

付-1 一般政府(地方政府等)の部門別所得支出取引

(単位: 百万円)

項 目	令和3年度(2021)			
	県	市町村	地方社会 保障基金	合計
1. 財産所得	1,995	2,950	832	5,776
2. 現物社会移転以外の社会給付	-16,472	156,283	53,367	193,178
(1) 現金による社会保障給付	-	-	53,367	53,367
(2) その他の社会保険非年金給付	15,032	13,219	-	28,251
(3) 社会扶助給付	-31,504	143,064	-	111,561
3. 域内の他の一般政府(地方政府等)に対する経常移転	234,736	110,191	0	344,928
(1) 県に対するもの	-	5,829	-	5,829
(2) 市町村に対するもの	100,505	38,264	-	138,769
(3) 地方社会保障基金に対するもの	134,231	66,098	-	200,330
4. 域外の一般政府に対する経常移転	7,205	2,412	0	9,617
(1) 中央政府、全国社会保障基金に対するもの	7,205	2,412	0	9,617
(2) 他の地方政府に対するもの	0	-	-	0
5. 他部門に対するその他の経常移転	108,189	10,891	1,071	120,151
うち非生命純保険料	42	42	4	87
6. 最終消費支出	281,299	323,589	396,423	1,001,312
うち現物社会移転	216,691	223,543	396,423	836,657
7. 貯蓄	-207,577	9,200	118,523	-79,853
支 払 計	409,375	615,517	570,215	1,595,108
1. 生産・輸入品に課される税	45,863	84,749	-	130,612
2. (控除)補助金	29,616	5,824	-	35,441
3. 財産所得	1,828	4,498	1,593	7,920
4. 所得・富等に課される経常税	75,083	61,873	-	136,956
5. 純社会負担	15,032	13,219	170,512	198,763
(1) 雇主の現実社会負担	-	-	55,119	55,119
(2) 雇主の帰属社会負担	15,032	13,219	-	28,251
(3) 家計の現実社会負担	-	-	115,393	115,393
6. 域内の他の一般政府(地方政府等)からの経常移転	5,829	138,769	200,330	344,928
(1) 県からのもの	-	100,505	134,231	234,736
(2) 市町村からのもの	5,829	38,264	66,098	110,191
(3) 地方社会保障基金からのもの	-	-	-	0
7. 域外の一般政府からの経常移転	295,138	312,041	197,699	804,879
(1) 中央政府、全国社会保障基金からのもの	295,047	312,041	197,699	804,787
(2) 他の地方政府からのもの	92	-	-	92
8. 他部門からのその他の経常移転	218	6,191	82	6,491
うち非生命保険金	31	31	3	64
受 取 計	409,375	615,517	570,215	1,595,108

Ⅲ 付表

付-1 一般政府(地方政府等)の部門別所得支出取引

(単位: 百万円)

項 目	令和4年度(2022)			
	県	市町村	地方社会 保障基金	合計
1. 財産所得	937	1,603	862	3,402
2. 現物社会移転以外の社会給付	-16,428	139,601	52,857	176,030
(1) 現金による社会保障給付	-	-	52,857	52,857
(2) その他の社会保険非年金給付	14,999	13,361	-	28,361
(3) 社会扶助給付	-31,428	126,240	-	94,812
3. 域内の他の一般政府(地方政府等)に対する経常移転	241,358	111,229	0	352,587
(1) 県に対するもの	-	6,180	-	6,180
(2) 市町村に対するもの	109,902	38,184	-	148,086
(3) 地方社会保障基金に対するもの	131,457	66,865	-	198,322
4. 域外の一般政府に対する経常移転	4,079	4,598	0	8,676
(1) 中央政府、全国社会保障基金に対するもの	4,074	4,598	0	8,672
(2) 他の地方政府に対するもの	4	-	-	4
5. 他部門に対するその他の経常移転	103,155	10,292	753	114,200
うち非生命純保険料	46	46	4	97
6. 最終消費支出	295,641	332,568	394,488	1,022,697
うち現物社会移転	225,649	226,333	394,488	846,470
7. 貯蓄	-230,073	20,843	117,098	-92,133
支 払 計	398,668	620,734	566,058	1,585,459
1. 生産・輸入品に課される税	45,472	88,000	-	133,472
2. (控除)補助金	30,762	6,277	-	37,039
3. 財産所得	1,658	4,965	1,594	8,217
4. 所得・富等に課される経常税	73,677	60,804	-	134,481
5. 純社会負担	14,999	13,361	168,358	196,719
(1) 雇主の現実社会負担	-	-	55,195	55,195
(2) 雇主の帰属社会負担	14,999	13,361	-	28,361
(3) 家計の現実社会負担	-	-	113,163	113,163
6. 域内の他の一般政府(地方政府等)からの経常移転	6,180	148,086	198,322	352,587
(1) 県からのもの	-	109,902	131,457	241,358
(2) 市町村からのもの	6,180	38,184	66,865	111,229
(3) 地方社会保障基金からのもの	-	-	-	0
7. 域外の一般政府からの経常移転	287,218	305,080	197,687	789,984
(1) 中央政府、全国社会保障基金からのもの	287,180	305,080	197,687	789,946
(2) 他の地方政府からのもの	38	-	-	38
8. 他部門からのその他の経常移転	226	6,716	97	7,039
うち非生命保険金	29	29	2	61
受 取 計	398,668	620,734	566,058	1,585,459

III 付表

付-2 社会保障負担の明細表(県民ベースの家計及び雇主の支払)

(単位：百万円)

項 目	平成23年度(2011)			平成24年度(2012)			平成25年度(2013)		
	雇主の	家計の	合 計	雇主の	家計の	合 計	雇主の	家計の	合 計
	現実社会負担	現実社会負担		現実社会負担	現実社会負担		現実社会負担	現実社会負担	
1. 特別会計	120,097	124,477	244,574	121,925	126,155	248,079	126,243	129,731	255,974
(1) 年金(除児童手当)	100,788	116,127	216,915	104,149	119,153	223,302	108,363	122,838	231,201
a. 健康保険	34,596	34,538	69,134	36,444	36,384	72,828	37,532	37,471	75,003
b. 厚生年金	66,192	66,192	132,383	67,705	67,705	135,410	70,832	70,832	141,663
c. 国民年金	0	15,397	15,397	0	15,064	15,064	0	14,535	14,535
(2) 労働保険	19,309	8,350	27,659	17,776	7,002	24,777	17,879	6,893	24,772
a. 労災保険	6,161	0	6,161	5,986	0	5,986	6,153	0	6,153
b. 雇用保険	13,148	8,350	21,498	11,789	7,002	18,791	11,726	6,893	18,619
2. 国民健康保険	0	33,492	33,492	0	33,064	33,064	0	33,586	33,586
3. 後期高齢者医療	0	7,428	7,428	0	7,632	7,632	0	7,815	7,815
4. 共済組合	53,806	52,098	105,905	52,532	51,157	103,689	50,702	49,427	100,129
(1) 国家公務員共済組合	6,520	6,520	13,040	6,485	6,480	12,965	6,649	6,650	13,299
a. 短期経理	2,004	2,053	4,057	2,068	2,116	4,184	2,227	2,280	4,507
b. 長期経理	4,435	4,416	8,851	4,337	4,315	8,652	4,343	4,323	8,666
c. 業務経理	32	0	32	33	0	33	33	0	33
d. 保健経理	49	50	99	47	48	95	46	47	93
(2) 地方公務員共済組合	44,148	44,178	88,326	43,417	43,313	86,731	41,491	41,358	82,849
a. 短期経理	10,694	10,956	21,651	11,172	11,430	22,602	11,124	11,379	22,503
b. 長期経理	32,804	32,855	65,659	31,618	31,529	63,146	29,757	29,640	59,397
c. 業務経理	270	0	270	261	0	261	260	0	260
d. 保健経理	380	366	746	367	355	722	350	338	688
(3) その他	3,138	1,401	4,539	2,630	1,364	3,994	2,562	1,419	3,981
a. 短期経理	462	462	925	459	459	917	506	506	1,012
b. 長期経理	2,676	939	3,615	2,171	905	3,076	2,056	914	2,970
c. 業務経理	-	-	-	-	-	-	-	-	-
5. 組合管掌健康保険	31,625	26,065	57,690	33,056	27,453	60,509	34,446	28,710	63,157
6. 全国健康保険協会	0	1,234	1,234	0	1,177	1,177	0	1,113	1,113
7. 児童手当及び子ども手当	3,696	0	3,696	3,939	0	3,939	4,519	0	4,519
8. 基金	1,200	0	1,200	790	0	790	697	0	697
9. 介護保険	7,447	25,110	32,557	7,372	27,856	35,228	7,630	28,813	36,443
合 計	217,871	269,905	487,776	219,614	274,493	494,107	224,237	279,195	503,432

Ⅲ 付表

付-2 社会保障負担の明細表(県民ベースの家計及び雇主の支払)

(単位：百万円)

項 目	平成26年度(2014)			平成27年度(2015)			平成28年度(2016)		
	雇主の 現実社会負担	家計の 現実社会負担	合 計	雇主の 現実社会負担	家計の 現実社会負担	合 計	雇主の 現実社会負担	家計の 現実社会負担	合 計
1. 特別会計	131,479	134,078	265,557	136,908	138,545	275,453	142,268	144,609	286,877
(1) 年金(除児童手当)	113,307	127,040	240,347	118,566	131,353	249,919	125,714	138,714	264,427
a. 健康保険	38,917	38,856	77,773	40,139	40,077	80,216	41,887	41,826	83,713
b. 厚生年金	74,391	74,391	148,781	78,428	78,428	156,856	83,827	83,827	167,653
c. 国民年金	0	13,793	13,793	0	12,847	12,847	0	13,061	13,061
(2) 労働保険	18,172	7,038	25,210	18,342	7,193	25,534	16,555	5,895	22,450
a. 労災保険	6,198	0	6,198	6,105	0	6,105	6,268	0	6,268
b. 雇用保険	11,974	7,038	19,012	12,237	7,193	19,429	10,286	5,895	16,181
2. 国民健康保険	0	31,949	31,949	0	30,341	30,341	0	30,831	30,831
3. 後期高齢者医療	0	7,659	7,659	0	7,541	7,541	0	7,891	7,891
4. 共済組合	52,289	50,874	103,163	51,964	50,552	102,516	51,851	50,616	102,466
(1) 国家公務員共済組合	7,194	7,183	14,376	7,222	7,209	14,431	7,201	7,164	14,364
a. 短期経理	2,376	2,420	4,795	2,331	2,373	4,704	2,230	2,268	4,498
b. 長期経理	4,734	4,712	9,447	4,800	4,782	9,582	4,879	4,841	9,720
c. 業務経理	35	0	35	38	0	38	39	0	39
d. 保健経理	49	50	99	53	54	107	53	54	107
(2) 地方公務員共済組合	42,522	42,266	84,788	42,035	41,860	83,895	42,115	41,844	83,958
a. 短期経理	11,479	11,646	23,125	11,240	11,437	22,677	11,251	11,385	22,636
b. 長期経理	30,409	30,277	60,686	30,136	30,084	60,221	30,186	30,115	60,301
c. 業務経理	280	0	280	304	0	304	319	0	319
d. 保健経理	355	342	697	354	339	693	358	344	702
(3) その他	2,573	1,426	3,999	2,708	1,482	4,190	2,535	1,609	4,144
a. 短期経理	502	502	1,005	507	507	1,014	575	575	1,149
b. 長期経理	2,071	923	2,994	2,201	975	3,176	1,961	1,034	2,995
c. 業務経理	-	-	-	-	-	-	-	-	-
5. 組合管掌健康保険	35,426	29,625	65,051	36,285	30,397	66,681	37,190	31,165	68,355
6. 全国健康保険協会	0	1,044	1,044	0	999	999	0	994	994
7. 児童手当及び子ども手当	4,517	0	4,517	4,565	0	4,565	4,524	0	4,524
8. 基金	725	0	725	703	0	703	705	0	705
9. 介護保険	8,610	30,665	39,275	8,530	32,880	41,410	8,912	33,884	42,796
合 計	233,047	285,894	518,941	238,955	291,255	530,210	245,450	299,990	545,440

III 付表

付-2 社会保障負担の明細表(県民ベースの家計及び雇主の支払)

(単位：百万円)

項 目	平成29年度(2017)			平成30年度(2018)			令和元年度(2019)		
	雇主の	家計の	合 計	雇主の	家計の	合 計	雇主の	家計の	合 計
	現実社会負担	現実社会負担		現実社会負担	現実社会負担		現実社会負担	現実社会負担	
1. 特別会計	147,536	148,118	295,654	150,774	151,441	302,216	153,234	153,592	306,827
(1) 年金(除児童手当)	131,736	143,666	275,402	135,538	146,901	282,440	138,086	149,070	287,156
a. 健康保険	43,505	43,443	86,948	44,757	44,697	89,455	45,895	45,837	91,732
b. 厚生年金	88,232	88,232	176,463	90,781	90,781	181,562	92,191	92,191	184,381
c. 国民年金	0	11,991	11,991	0	11,423	11,423	0	11,043	11,043
(2) 労働保険	15,799	4,453	20,252	15,236	4,540	19,776	15,148	4,522	19,670
a. 労災保険	6,897	0	6,897	6,175	0	6,175	6,106	0	6,106
b. 雇用保険	8,903	4,453	13,355	9,061	4,540	13,601	9,042	4,522	13,564
2. 国民健康保険	0	29,647	29,647	0	27,600	27,600	0	26,765	26,765
3. 後期高齢者医療	0	8,364	8,364	0	8,608	8,608	0	9,161	9,161
4. 共済組合	52,085	50,910	102,996	52,498	51,044	103,542	52,283	51,132	103,415
(1) 国家公務員共済組合	7,226	7,197	14,423	7,368	7,354	14,722	7,277	7,253	14,529
a. 短期経理	2,197	2,234	4,431	2,198	2,235	4,434	2,129	2,166	4,296
b. 長期経理	4,933	4,910	9,842	5,077	5,065	10,142	5,055	5,033	10,088
c. 業務経理	44	0	44	40	0	40	40	0	40
d. 保健経理	53	53	106	53	54	107	52	53	105
(2) 地方公務員共済組合	42,292	42,042	84,334	42,514	41,961	84,475	42,359	42,089	84,448
a. 短期経理	11,099	11,215	22,313	11,077	11,233	22,310	11,172	11,318	22,490
b. 長期経理	30,516	30,484	61,001	30,724	30,389	61,113	30,480	30,430	60,910
c. 業務経理	321	0	321	358	0	358	353	0	353
d. 保健経理	357	342	699	354	340	694	354	341	695
(3) その他	2,567	1,672	4,239	2,616	1,729	4,345	2,647	1,791	4,438
a. 短期経理	592	592	1,184	602	602	1,204	627	627	1,253
b. 長期経理	1,975	1,080	3,055	2,014	1,126	3,140	2,021	1,164	3,185
c. 業務経理	-	-	-	-	-	-	-	-	-
5. 組合管掌健康保険	38,360	32,187	70,546	39,263	32,959	72,221	39,244	32,965	72,209
6. 全国健康保険協会	0	940	940	0	915	915	0	949	949
7. 児童手当及び子ども手当	4,457	0	4,457	4,670	0	4,670	4,547	0	4,547
8. 基金	716	0	716	702	0	702	706	0	706
9. 介護保険	9,678	35,057	44,735	9,982	36,665	46,647	10,963	37,196	48,159
合 計	252,831	305,223	558,055	257,888	309,232	567,120	260,977	311,761	572,738

III 付表

付-2 社会保障負担の明細表(県民ベースの家計及び雇主の支払)

(単位：百万円)

項 目	令和2年度(2020)			令和3年度(2021)			令和4年度(2022)		
	雇主の	家計の	合 計	雇主の	家計の	合 計	雇主の	家計の	合 計
	現実社会負担	現実社会負担		現実社会負担	現実社会負担		現実社会負担	現実社会負担	
1. 特別会計	152,568	152,265	304,833	155,570	154,947	310,516	160,200	158,464	318,664
(1) 年金(除児童手当)	137,072	147,658	284,730	140,011	150,226	290,237	142,180	152,331	294,511
a. 健康保険	45,698	45,640	91,338	46,965	46,906	93,871	47,567	47,509	95,077
b. 厚生年金	91,374	91,374	182,748	93,046	93,046	186,092	94,613	94,613	189,226
c. 国民年金	0	10,644	10,644	0	10,274	10,274	0	10,208	10,208
(2) 労働保険	15,496	4,608	20,103	15,559	4,720	20,279	18,019	6,134	24,153
a. 労災保険	6,229	0	6,229	6,120	0	6,120	6,277	0	6,277
b. 雇用保険	9,267	4,608	13,875	9,438	4,720	14,159	11,743	6,134	17,876
2. 国民健康保険	0	25,924	25,924	0	25,767	25,767	0	23,667	23,667
3. 後期高齢者医療	0	10,400	10,400	0	10,642	10,642	0	11,172	11,172
4. 共済組合	51,732	51,418	103,151	51,898	50,801	102,699	52,490	51,110	103,600
(1) 国家公務員共済組合	7,156	7,129	14,285	7,068	7,043	14,111	7,055	7,033	14,088
a. 短期経理	2,086	2,121	4,207	2,031	2,065	4,096	2,133	2,169	4,302
b. 長期経理	4,975	4,955	9,930	4,944	4,925	9,869	4,825	4,809	9,634
c. 業務経理	45	0	45	43	0	43	44	0	44
d. 保健経理	51	52	103	51	52	103	53	55	108
(2) 地方公務員共済組合	41,954	42,492	84,446	42,201	41,930	84,131	42,775	42,193	84,969
a. 短期経理	11,048	11,160	22,208	11,076	11,196	22,272	11,718	11,856	23,574
b. 長期経理	30,205	30,989	61,195	30,435	30,394	60,829	30,372	30,000	60,372
c. 業務経理	343	0	343	338	0	338	336	0	336
d. 保健経理	357	343	700	352	340	692	350	337	687
(3) その他	2,622	1,798	4,420	2,629	1,828	4,457	2,659	1,884	4,543
a. 短期経理	627	627	1,253	632	632	1,265	642	642	1,285
b. 長期経理	1,996	1,171	3,167	1,996	1,196	3,192	2,017	1,241	3,258
c. 業務経理	-	-	-	-	-	-	-	-	-
5. 組合管掌健康保険	39,016	32,810	71,826	38,063	32,022	70,086	39,176	32,969	72,145
6. 全国健康保険協会	0	1,054	1,054	0	970	970	0	954	954
7. 児童手当及び子ども手当	4,415	0	4,415	3,986	0	3,986	3,853	0	3,853
8. 基金	715	0	715	710	0	710	710	0	710
9. 介護保険	11,409	36,765	48,174	11,822	37,289	49,111	11,350	36,383	47,733
合 計	259,854	310,638	570,492	262,048	312,439	574,487	267,779	314,719	582,498

Ⅲ 付表

付-3 一般政府から県民ベースの家計への移転の明細表(社会保障関係)

(単位：百万円)

項 目	平成23年度(2011)			平成24年度(2012)			平成25年度(2013)		
	現物社会移転 以外の社会給付	現物社会移転 (市場産出の購入)	合 計	現物社会移転 以外の社会給付	現物社会移転 (市場産出の購入)	合 計	現物社会移転 以外の社会給付	現物社会移転 (市場産出の購入)	合 計
1. 社会保障給付	537,941	452,688	990,630	536,037	460,954	996,991	543,159	471,273	1,014,432
(1) 特別会計	419,877	1,639	421,516	425,401	1,719	427,120	432,008	1,553	433,561
①年金(除児童手当)	397,710	-	397,710	404,874	-	404,874	412,571	-	412,571
a. 健康保険	-	-	0	-	-	0	-	-	0
b. 厚生年金	175,482	-	175,482	176,450	-	176,450	176,451	-	176,451
c. 国民年金	222,228	-	222,228	228,424	-	228,424	236,120	-	236,120
②労働保険	22,167	1,639	23,806	20,527	1,719	22,246	19,438	1,553	20,991
a. 労災保険	4,757	1,639	6,396	4,810	1,719	6,529	4,660	1,553	6,213
b. 雇用保険	17,410	-	17,410	15,717	-	15,717	14,778	-	14,778
③船員保険	-	-	0	-	-	0	-	-	0
(2) 国民健康保険	873	106,973	107,846	790	106,293	107,083	775	105,721	106,496
(3) 後期高齢者医療	566	138,589	139,155	586	141,766	142,352	588	145,619	146,207
(4) 共済組合	79,496	13,862	93,357	79,127	13,705	92,832	77,043	13,383	90,427
①国家公務員共済組合	14,271	1,954	16,225	14,064	1,946	16,009	13,507	1,922	15,429
a. 短期経理	297	1,954	2,252	232	1,946	2,177	215	1,922	2,137
b. 長期経理	13,974	-	13,974	13,832	-	13,832	13,292	-	13,292
②地方公務員共済組合	59,024	10,678	69,702	59,185	10,503	69,688	57,812	10,164	67,976
a. 短期経理	1,377	10,678	12,055	1,271	10,503	11,774	1,224	10,164	11,388
b. 長期経理	57,647	-	57,647	57,914	-	57,914	56,588	-	56,588
③その他	6,200	1,230	7,430	5,878	1,256	7,135	5,724	1,298	7,022
a. 短期経理	-	1,230	1,230	-	1,256	1,256	-	1,298	1,298
b. 長期経理	6,200	-	6,200	5,878	-	5,878	5,724	-	5,724
(5) 組合管掌健康保険	3,072	30,180	33,251	3,086	30,397	33,484	3,057	30,410	33,467
(6) 全国健康保険協会	3,940	51,155	55,096	3,795	51,329	55,125	3,926	53,857	57,783
(7) 児童手当及び子ども手当	25,659	-	25,659	18,902	-	18,902	21,662	-	21,662
(8) 基金	4,147	51	4,198	4,000	45	4,046	3,771	60	3,830
(9) 介護保険	313	110,240	110,552	349	115,698	116,047	328	120,669	120,997
2. その他の社会保険非年金給付	60,947	-	60,947	62,406	-	62,406	58,758	-	58,758
3. 社会扶助給付	97,714	35,357	133,071	90,796	35,326	126,122	94,083	36,086	130,169
合計	696,602	488,046	1,184,648	689,239	496,280	1,185,519	696,000	507,358	1,203,358

Ⅲ 付表

付-3 一般政府から県民ベースの家計への移転の明細表(社会保障関係)

(単位：百万円)

項 目	平成26年度(2014)			平成27年度(2015)			平成28年度(2018)		
	現物社会移転 以外の社会給付	現物社会移転 (市場産出の購入)	合 計	現物社会移転 以外の社会給付	現物社会移転 (市場産出の購入)	合 計	現物社会移転 以外の社会給付	現物社会移転 (市場産出の購入)	合 計
1. 社会保障給付	542,743	478,408	1,021,151	552,213	492,051	1,044,264	556,921	490,783	1,047,704
(1) 特別会計	433,648	1,792	435,440	443,568	1,646	445,214	450,501	1,780	452,281
①年金(除児童手当)	415,289	-	415,289	425,924	-	425,924	433,752	-	433,752
a. 健康保険	-	-	0	-	-	0	-	-	0
b. 厚生年金	173,706	-	173,706	175,087	-	175,087	176,555	-	176,555
c. 国民年金	241,583	-	241,583	250,837	-	250,837	257,198	-	257,198
②労働保険	18,359	1,792	20,151	17,643	1,646	19,290	16,749	1,780	18,528
a. 労災保険	4,604	1,792	6,396	4,583	1,646	6,229	4,709	1,780	6,489
b. 雇用保険	13,755	-	13,755	13,061	-	13,061	12,039	-	12,039
③船員保険	-	-	0	-	-	0	-	-	0
(2) 国民健康保険	735	104,465	105,200	626	105,875	106,501	548	102,150	102,698
(3) 後期高齢者医療	590	146,695	147,285	591	152,931	153,522	613	153,981	154,594
(4) 共済組合	75,592	13,569	89,161	75,877	13,808	89,685	74,127	13,428	87,555
①国家公務員共済組合	13,173	1,985	15,157	12,855	1,996	14,851	12,448	1,916	14,364
a. 短期経理	232	1,985	2,217	237	1,996	2,233	221	1,916	2,137
b. 長期経理	12,940	-	12,940	12,619	-	12,619	12,227	-	12,227
②地方公務員共済組合	54,771	10,288	65,059	55,022	10,510	65,532	54,771	10,113	64,884
a. 短期経理	1,195	10,288	11,483	1,218	10,510	11,728	1,165	10,113	11,278
b. 長期経理	53,576	-	53,576	53,804	-	53,804	53,606	-	53,606
③その他	7,649	1,296	8,945	7,999	1,302	9,301	6,908	1,399	8,306
a. 短期経理	-	1,296	1,296	-	1,302	1,302	-	1,399	1,399
b. 長期経理	7,649	-	7,649	7,999	-	7,999	6,908	-	6,908
(5) 組合管掌健康保険	3,081	30,882	33,963	3,133	32,030	35,163	3,186	32,281	35,467
(6) 全国健康保険協会	3,949	55,723	59,671	3,920	59,499	63,419	4,269	60,545	64,815
(7) 児童手当及び子ども手当	21,104	-	21,104	20,596	-	20,596	20,095	-	20,095
(8) 基金	3,738	49	3,787	3,592	48	3,640	3,319	78	3,397
(9) 介護保険	307	125,233	125,539	310	126,214	126,524	264	126,541	126,805
2. その他の社会保険非年金給付	52,548	-	52,548	54,432	-	54,432	54,197	-	54,197
3. 社会扶助給付	97,483	36,734	134,217	90,564	38,310	128,874	94,113	37,620	131,732
合計	692,774	515,142	1,207,916	697,209	530,361	1,227,570	705,231	528,402	1,233,634

Ⅲ 付表

付-3 一般政府から県民ベースの家計への移転の明細表(社会保障関係)

(単位：百万円)

項 目	平成29年度(2017)			平成30年度(2018)			令和元年度(2019)		
	現物社会移転 以外の社会給付	現物社会移転 (市場産出の購入)	合 計	現物社会移転 以外の社会給付	現物社会移転 (市場産出の購入)	合 計	現物社会移転 以外の社会給付	現物社会移転 (市場産出の購入)	合 計
1. 社会保障給付	565,760	494,401	1,060,162	570,743	495,824	1,066,568	573,743	503,108	1,076,851
(1) 特別会計	460,738	1,713	462,451	465,814	1,834	467,647	470,125	1,808	471,934
①年金(除児童手当)	444,223	-	444,223	449,765	-	449,765	453,675	-	453,675
a. 健康保険	-	-	0	-	-	0	-	-	0
b. 厚生年金	179,529	-	179,529	180,478	-	180,478	180,529	-	180,529
c. 国民年金	264,694	-	264,694	269,287	-	269,287	273,146	-	273,146
②労働保険	16,514	1,713	18,228	16,049	1,834	17,882	16,450	1,808	18,258
a. 労災保険	4,633	1,713	6,346	4,494	1,834	6,327	4,624	1,808	6,432
b. 雇用保険	11,882	-	11,882	11,555	-	11,555	11,826	-	11,826
③船員保険	-	-	0	-	-	0	-	-	0
(2) 国民健康保険	495	98,657	99,152	445	95,959	96,404	405	95,201	95,605
(3) 後期高齢者医療	619	157,141	157,761	626	158,158	158,784	631	160,715	161,346
(4) 共済組合	73,487	12,456	85,943	73,788	12,652	86,440	72,847	12,255	85,102
①国家公務員共済組合	12,044	1,925	13,969	11,886	1,909	13,795	11,528	1,910	13,438
a. 短期経理	202	1,925	2,127	198	1,909	2,107	186	1,910	2,096
b. 長期経理	11,842	-	11,842	11,688	-	11,688	11,342	-	11,342
②地方公務員共済組合	54,787	9,082	63,870	55,105	9,249	64,354	54,586	8,898	63,485
a. 短期経理	2,166	9,082	11,248	2,693	9,249	11,942	2,669	8,898	11,568
b. 長期経理	52,622	-	52,622	52,412	-	52,412	51,917	-	51,917
③その他	6,656	1,448	8,104	6,798	1,494	8,292	6,733	1,447	8,179
a. 短期経理	-	1,448	1,448	-	1,494	1,494	-	1,447	1,447
b. 長期経理	6,656	-	6,656	6,798	-	6,798	6,733	-	6,733
(5) 組合管掌健康保険	3,274	33,284	36,558	3,330	33,846	37,175	3,448	34,050	37,498
(6) 全国健康保険協会	4,225	62,657	66,882	4,299	64,597	68,895	4,514	67,592	72,106
(7) 児童手当及び子ども手当	19,450	-	19,450	19,166	-	19,166	18,587	-	18,587
(8) 基金	3,216	61	3,277	3,042	62	3,104	2,953	44	2,997
(9) 介護保険	256	128,431	128,688	234	128,717	128,952	234	131,442	131,676
2. その他の社会保険非年金給付	48,885	-	48,885	50,204	-	50,204	48,109	-	48,109
3. 社会扶助給付	89,104	38,395	127,499	86,893	38,892	125,785	88,985	38,587	127,572
合計	703,750	532,796	1,236,546	707,840	534,717	1,242,557	710,837	541,695	1,252,532

Ⅲ 付表

付-3 一般政府から県民ベースの家計への移転の明細表(社会保障関係)

(単位：百万円)

項 目	令和2年度(2020)			令和3年度(2021)			令和4年度(2022)		
	現物社会移転 以外の社会給付	現物社会移転 (市場産出の購入)	合 計	現物社会移転 以外の社会給付	現物社会移転 (市場産出の購入)	合 計	現物社会移転 以外の社会給付	現物社会移転 (市場産出の購入)	合 計
1. 社会保障給付	581,715	495,492	1,077,207	578,824	505,125	1,083,949	578,569	506,670	1,085,239
(1) 特別会計	477,183	1,706	478,889	479,510	1,643	481,153	480,247	2,073	482,320
①年金(除児童手当)	458,935	-	458,935	462,290	-	462,290	463,706	-	463,706
a. 健康保険	-	-	0	-	-	0	-	-	0
b. 厚生年金	181,118	-	181,118	181,986	-	181,986	182,860	-	182,860
c. 国民年金	277,817	-	277,817	280,304	-	280,304	280,846	-	280,846
②労働保険	18,248	1,706	19,954	17,220	1,643	18,863	16,541	2,073	18,614
a. 労災保険	4,426	1,706	6,132	4,493	1,643	6,136	4,382	2,073	6,455
b. 雇用保険	13,822	-	13,822	12,727	-	12,727	12,159	-	12,159
③船員保険	-	-	0	-	-	0	-	-	0
(2) 国民健康保険	382	92,154	92,536	337	93,407	93,743	337	90,992	91,330
(3) 後期高齢者医療	638	156,722	157,360	658	157,434	158,092	728	158,553	159,281
(4) 共済組合	74,678	11,684	86,362	70,194	12,671	82,865	69,452	13,647	83,099
①国家公務員共済組合	11,211	1,786	12,997	10,966	1,908	12,874	10,676	2,208	12,883
a. 短期経理	204	1,786	1,990	207	1,908	2,115	224	2,208	2,431
b. 長期経理	11,007	-	11,007	10,759	-	10,759	10,452	-	10,452
②地方公務員共済組合	53,448	8,524	61,972	52,456	9,325	61,780	52,082	9,977	62,058
a. 短期経理	2,708	8,524	11,232	2,718	9,325	12,043	2,768	9,977	12,745
b. 長期経理	50,740	-	50,740	49,737	-	49,737	49,313	-	49,313
③その他	10,019	1,374	11,392	6,773	1,438	8,211	6,694	1,463	8,158
a. 短期経理	-	1,374	1,374	-	1,438	1,438	-	1,463	1,463
b. 長期経理	10,019	-	10,019	6,773	-	6,773	6,694	-	6,694
(5) 組合管掌健康保険	3,194	32,880	36,074	3,293	34,268	37,560	3,574	36,372	39,946
(6) 全国健康保険協会	4,749	65,848	70,598	4,888	69,302	74,189	5,127	69,892	75,020
(7) 児童手当及び子ども手当	18,006	-	18,006	17,142	-	17,142	16,492	-	16,492
(8) 基金	2,653	43	2,696	2,583	58	2,640	2,431	68	2,498
(9) 介護保険	232	134,456	134,687	221	136,344	136,565	181	135,072	135,253
2. その他の社会保険非年金給付	43,877	-	43,877	43,963	-	43,963	43,231	-	43,231
3. 社会扶助給付	97,191	36,523	133,715	123,839	43,517	167,356	105,632	40,529	146,161
合計	722,783	532,016	1,254,799	746,627	548,642	1,295,269	727,432	547,199	1,274,631

Ⅲ 付表

付-4 経済活動別県内総生産及び要素所得（名目）

（平成23年度(2011)）

（単位：百万円）

経済活動の種類	産出額 (生産者価格表示)	中間投入	県内総生産 (生産者価格表示)	固定資本 減 耗	県内純生産 (生産者価格表示)	生産・輸入品 に課される税 (控除)補助金	県内要素 所 得	県内雇用者 報 酬	営業余剰 ・ 混合所得
	①	②	③=①-②	④	⑤=③-④	⑥	⑦=⑤-⑥	⑧	⑨=⑦-⑧
1. 農林水産業	349,112	169,796	179,315	62,096	117,220	-19,845	137,065	56,239	80,826
(1) 農業	295,686	146,599	149,087	53,568	95,519	-20,862	116,381	34,244	82,136
(2) 林業	6,241	3,242	2,999	1,256	1,743	-690	2,433	5,021	-2,588
(3) 水産業	47,185	19,956	27,230	7,272	19,958	1,707	18,251	16,974	1,277
2. 鉱業	15,051	8,748	6,304	3,188	3,115	466	2,649	3,401	-752
3. 製造業	1,512,267	813,030	699,238	138,586	560,651	114,135	446,516	226,564	219,952
(1) 食料品	387,131	288,154	98,977	-	-	-	-	-	-
(2) 繊維製品	25,120	10,167	14,953	-	-	-	-	-	-
(3) パルプ・紙・紙加工品	75,857	48,956	26,900	-	-	-	-	-	-
(4) 化学	41,413	20,311	21,102	-	-	-	-	-	-
(5) 石油・石炭製品	6,496	4,318	2,178	-	-	-	-	-	-
(6) 窯業・土石製品	45,766	26,692	19,075	-	-	-	-	-	-
(7) 一次金属	437,410	107,885	329,525	-	-	-	-	-	-
(8) 金属製品	23,999	14,286	9,712	-	-	-	-	-	-
(9) はん用・生産用・業務用機械	188,241	136,419	51,823	-	-	-	-	-	-
(10) 電子部品・デバイス	115,561	71,680	43,882	-	-	-	-	-	-
(11) 電気機械	43,634	25,226	18,408	-	-	-	-	-	-
(12) 情報・通信機器	19,748	9,313	10,435	-	-	-	-	-	-
(13) 輸送用機械	40,879	16,922	23,958	-	-	-	-	-	-
(14) 印刷業	22,404	10,894	11,510	-	-	-	-	-	-
(15) その他の製造業	38,607	21,808	16,799	-	-	-	-	-	-
4. 電気・ガス・水道・廃棄物処理業	201,529	91,904	109,625	45,017	64,608	6,730	57,879	35,283	22,596
5. 建設業	647,170	358,055	289,115	30,059	259,056	16,237	242,819	220,652	22,167
6. 卸売・小売業	795,947	249,434	546,513	55,348	491,165	50,498	440,667	220,789	219,878
7. 運輸・郵便業	312,962	109,733	203,229	41,758	161,472	10,656	150,815	163,768	-12,953
8. 宿泊・飲食サービス業	239,574	136,744	102,830	16,355	86,475	6,699	79,776	54,623	25,152
9. 情報通信業	203,015	97,782	105,233	37,663	67,570	5,954	61,616	29,507	32,109
10. 金融・保険業	230,173	76,711	153,462	16,128	137,335	-986	138,321	70,355	67,966
11. 不動産業	624,285	100,069	524,216	217,061	307,155	15,271	291,884	9,684	282,200
12. 専門・科学技術・業務支援サービス業	355,063	106,950	248,113	39,518	208,595	13,421	195,174	96,602	98,571
13. 公務	415,703	101,423	314,280	98,513	215,767	3,223	212,544	212,544	0
14. 教育	305,717	42,291	263,426	57,316	206,110	1,609	204,501	197,924	6,577
15. 保健衛生・社会事業	688,925	239,541	449,385	51,702	397,683	-1,115	398,798	293,798	105,000
16. その他のサービス	346,170	139,896	206,274	45,702	160,572	10,809	149,763	107,636	42,127
小計	7,242,663	2,842,106	4,400,557	956,008	3,444,549	233,764	3,210,785	1,999,370	1,211,415
輸入品に課される税・関税	12,234	0	12,234	0	12,234	12,234	0	0	0
(控除) 総資本形成に係る消費税	35,461	0	35,461	0	35,461	35,461	0	0	0
合計	7,219,437	2,842,106	4,377,330	956,008	3,421,323	210,537	3,210,785	1,999,370	1,211,415
(再掲)									
市場生産者	6,295,335	2,626,706	3,668,629	747,796	2,920,834	228,227	2,692,606	1,481,191	1,211,415
一般政府	832,404	184,298	648,106	193,835	454,271	3,825	450,446	450,446	0
対家計民間非営利団体	114,923	31,102	83,821	14,377	69,444	1,711	67,733	67,733	0
小計	7,242,663	2,842,106	4,400,557	956,008	3,444,549	233,764	3,210,785	1,999,370	1,211,415

Ⅲ 付表

付-4 経済活動別県内総生産及び要素所得（名目）

（平成24年度(2012)）

（単位：百万円）

経済活動の種類	産出額 (生産者価格表示)	中間投入	県内総生産 (生産者価格表示)	固定資本 減 耗	県内純生産 (生産者価格表示)	生産・輸入品 に課される税 (控除)補助金	県内要素 所 得	県内雇用者 報 酬	営業余剰 ・ 混合所得
	①	②	③=①-②	④	⑤=③-④	⑥	⑦=⑤-⑥	⑧	⑨=⑦-⑧
1. 農林水産業	344,777	161,866	182,912	57,388	125,523	-16,571	142,094	58,360	83,734
(1) 農業	291,108	138,612	152,497	49,517	102,980	-17,559	120,539	33,750	86,789
(2) 林業	6,447	3,360	3,087	1,116	1,971	-617	2,588	5,092	-2,504
(3) 水産業	47,222	19,894	27,328	6,755	20,573	1,606	18,967	19,518	-551
2. 鉱業	15,214	9,235	5,979	3,025	2,953	422	2,532	3,197	-665
3. 製造業	1,561,605	891,828	669,777	143,398	526,378	98,504	427,874	225,611	202,264
(1) 食料品	376,848	287,034	89,813	-	-	-	-	-	-
(2) 繊維製品	22,867	9,995	12,872	-	-	-	-	-	-
(3) パルプ・紙・紙加工品	94,891	65,664	29,227	-	-	-	-	-	-
(4) 化学	44,686	25,934	18,752	-	-	-	-	-	-
(5) 石油・石炭製品	7,373	4,525	2,848	-	-	-	-	-	-
(6) 窯業・土石製品	53,407	34,125	19,282	-	-	-	-	-	-
(7) 一次金属	472,814	123,696	349,118	-	-	-	-	-	-
(8) 金属製品	32,997	20,286	12,711	-	-	-	-	-	-
(9) はん用・生産用・業務用機械	199,959	156,497	43,462	-	-	-	-	-	-
(10) 電子部品・デバイス	109,238	77,522	31,716	-	-	-	-	-	-
(11) 電気機械	47,442	33,352	14,090	-	-	-	-	-	-
(12) 情報・通信機器	10,335	4,591	5,744	-	-	-	-	-	-
(13) 輸送用機械	31,352	16,230	15,123	-	-	-	-	-	-
(14) 印刷業	19,949	9,674	10,275	-	-	-	-	-	-
(15) その他の製造業	37,446	22,703	14,743	-	-	-	-	-	-
4. 電気・ガス・水道・廃棄物処理業	205,415	93,808	111,607	43,860	67,747	6,528	61,219	33,692	27,527
5. 建設業	684,771	383,827	300,944	31,142	269,802	15,929	253,873	234,846	19,026
6. 卸売・小売業	810,216	260,267	549,949	55,881	494,068	48,908	445,161	225,854	219,306
7. 運輸・郵便業	384,850	131,956	252,894	49,259	203,635	12,466	191,169	146,508	44,661
8. 宿泊・飲食サービス業	232,386	139,154	93,232	15,217	78,015	5,788	72,227	50,331	21,896
9. 情報通信業	215,636	106,434	109,202	38,135	71,067	5,790	65,277	33,435	31,842
10. 金融・保険業	215,912	72,526	143,386	15,123	128,264	1,257	127,006	65,794	61,212
11. 不動産業	616,596	101,051	515,544	209,515	306,030	14,544	291,486	10,528	280,958
12. 専門・科学技術・業務支援サービス業	340,383	102,670	237,714	37,037	200,676	12,190	188,486	94,193	94,293
13. 公務	399,668	94,177	305,491	95,751	209,740	3,295	206,445	206,445	0
14. 教育	295,346	40,920	254,426	56,236	198,190	1,591	196,598	192,082	4,516
15. 保健衛生・社会事業	703,725	236,877	466,848	51,855	414,993	-1,415	416,409	305,442	110,967
16. その他のサービス	336,681	139,889	196,792	42,211	154,581	9,904	144,677	100,800	43,877
小 計	7,363,180	2,966,486	4,396,694	945,032	3,451,662	219,129	3,232,534	1,987,119	1,245,415
輸入品に課される税・関税	13,389	0	13,389	0	13,389	13,389	0	0	0
(控除) 総資本形成に係る消費税	32,837	0	32,837	0	32,837	32,837	0	0	0
合 計	7,343,732	2,966,486	4,377,246	945,032	3,432,214	199,680	3,232,534	1,987,119	1,245,415
(再掲)									
市場生産者	6,437,658	2,759,093	3,678,565	741,016	2,937,550	213,416	2,724,134	1,478,719	1,245,415
一般政府	805,472	175,870	629,603	189,670	439,933	3,971	435,961	435,961	0
対家計民間非営利団体	120,050	31,524	88,526	14,346	74,180	1,741	72,438	72,438	0
小 計	7,363,180	2,966,486	4,396,694	945,032	3,451,662	219,129	3,232,534	1,987,119	1,245,415

Ⅲ 付表

付-4 経済活動別県内総生産及び要素所得（名目）

（平成25年度(2013)）

（単位：百万円）

経済活動の種類	産出額 (生産者価格表示)	中間投入	県内総生産 (生産者価格表示)	固定資本 減 耗	県内純生産 (生産者価格表示)	生産・輸入品 に課される税 (控除)補助金	県内要素 所 得	県内雇用者 報 酬	営業余剰 ・ 混合所得
	①	②	③=①-②	④	⑤=③-④	⑥	⑦=⑤-⑥	⑧	⑨=⑦-⑧
1. 農林水産業	354,766	187,251	167,515	57,512	110,003	-14,036	124,039	52,009	72,030
(1) 農業	298,006	161,576	136,430	49,349	87,080	-15,454	102,534	31,787	70,747
(2) 林業	7,020	3,630	3,390	1,112	2,278	-124	2,401	4,760	-2,358
(3) 水産業	49,740	22,046	27,695	7,050	20,645	1,541	19,104	15,463	3,642
2. 鉱業	15,962	9,097	6,865	2,937	3,928	461	3,467	3,287	180
3. 製造業	1,532,177	894,678	637,499	142,605	494,895	94,038	400,857	226,956	173,901
(1) 食料品	390,103	308,045	82,058	-	-	-	-	-	-
(2) 繊維製品	21,654	8,443	13,211	-	-	-	-	-	-
(3) パルプ・紙・紙加工品	89,004	64,781	24,223	-	-	-	-	-	-
(4) 化学	34,507	16,493	18,014	-	-	-	-	-	-
(5) 石油・石炭製品	9,589	6,383	3,206	-	-	-	-	-	-
(6) 窯業・土石製品	45,719	28,866	16,853	-	-	-	-	-	-
(7) 一次金属	441,836	117,861	323,975	-	-	-	-	-	-
(8) 金属製品	42,019	26,055	15,965	-	-	-	-	-	-
(9) はん用・生産用・業務用機械	170,111	129,660	40,451	-	-	-	-	-	-
(10) 電子部品・デバイス	140,669	101,202	39,467	-	-	-	-	-	-
(11) 電気機械	52,866	35,782	17,084	-	-	-	-	-	-
(12) 情報・通信機器	5,034	1,556	3,478	-	-	-	-	-	-
(13) 輸送用機械	32,405	18,007	14,399	-	-	-	-	-	-
(14) 印刷業	17,227	8,404	8,823	-	-	-	-	-	-
(15) その他の製造業	39,435	23,141	16,294	-	-	-	-	-	-
4. 電気・ガス・水道・廃棄物処理業	219,754	97,353	122,401	44,959	77,442	7,299	70,143	31,935	38,209
5. 建設業	630,612	356,430	274,182	26,489	247,693	14,615	233,078	275,287	-42,209
6. 卸売・小売業	851,241	281,990	569,251	58,723	510,528	49,810	460,718	248,099	212,619
7. 運輸・郵便業	369,694	129,423	240,272	47,583	192,689	12,293	180,395	136,566	43,830
8. 宿泊・飲食サービス業	229,686	133,023	96,663	15,256	81,407	5,884	75,522	50,108	25,415
9. 情報通信業	215,932	107,874	108,058	38,635	69,423	5,721	63,702	36,431	27,271
10. 金融・保険業	228,026	77,078	150,948	15,418	135,530	1,685	133,845	66,131	67,714
11. 不動産業	612,758	101,203	511,554	208,469	303,086	14,237	288,849	11,576	277,272
12. 専門・科学技術・業務支援サービス業	357,747	107,169	250,579	37,666	212,912	12,945	199,967	91,126	108,841
13. 公務	387,449	92,608	294,841	92,219	202,622	3,349	199,273	199,273	0
14. 教育	285,120	41,428	243,692	55,642	188,050	1,580	186,470	183,543	2,928
15. 保健衛生・社会事業	724,653	242,651	482,002	54,686	427,316	-764	428,081	328,149	99,931
16. その他のサービス	333,991	141,264	192,728	41,167	151,561	6,157	145,404	98,430	46,974
小 計	7,349,570	3,000,519	4,349,050	939,966	3,409,084	215,273	3,193,811	2,038,906	1,154,905
輸入品に課される税・関税	15,526	0	15,526	0	15,526	15,526	0	0	0
(控除) 総資本形成に係る消費税	31,723	0	31,723	0	31,723	31,723	0	0	0
合 計	7,333,372	3,000,519	4,332,852	939,966	3,392,886	199,075	3,193,811	2,038,906	1,154,905
(再掲)									
市場生産者	6,446,489	2,790,647	3,655,843	740,525	2,915,318	209,294	2,706,023	1,551,118	1,154,905
一般政府	780,146	175,106	605,040	184,686	420,353	4,042	416,311	416,311	0
対家計民間非営利団体	122,934	34,767	88,168	14,755	73,413	1,936	71,477	71,477	0
小 計	7,349,570	3,000,519	4,349,050	939,966	3,409,084	215,273	3,193,811	2,038,906	1,154,905

Ⅲ 付表

付-4 経済活動別県内総生産及び要素所得（名目）

（平成26年度(2014)）

（単位：百万円）

経済活動の種類	産出額 (生産者価格表示)	中間投入	県内総生産 (生産者価格表示)	固定資本 減 耗	県内純生産 (生産者価格表示)	生産・輸入品 に課される税 (控除)補助金	県内要素 所 得	県内雇用者 報 酬	営業余剰 ・ 混合所得
	①	②	③=①-②	④	⑤=③-④	⑥	⑦=⑤-⑥	⑧	⑨=⑦-⑧
1. 農林水産業	359,193	192,618	166,575	58,881	107,693	-11,212	118,905	53,024	65,881
(1) 農業	301,683	166,625	135,058	50,426	84,632	-13,320	97,952	33,829	64,123
(2) 林業	7,525	3,871	3,655	1,162	2,493	267	2,226	4,969	-2,743
(3) 水産業	49,985	22,122	27,863	7,294	20,569	1,842	18,727	14,227	4,500
2. 鉱業	16,653	9,176	7,478	3,025	4,453	580	3,872	3,142	730
3. 製造業	1,598,560	935,147	663,413	141,197	522,216	104,413	417,803	225,491	192,313
(1) 食料品	403,337	322,350	80,987	-	-	-	-	-	-
(2) 繊維製品	21,767	8,153	13,614	-	-	-	-	-	-
(3) パルプ・紙・紙加工品	92,841	65,379	27,462	-	-	-	-	-	-
(4) 化学	33,862	16,137	17,725	-	-	-	-	-	-
(5) 石油・石炭製品	8,675	5,563	3,111	-	-	-	-	-	-
(6) 窯業・土石製品	46,925	29,512	17,413	-	-	-	-	-	-
(7) 一次金属	462,143	129,782	332,361	-	-	-	-	-	-
(8) 金属製品	42,745	27,355	15,390	-	-	-	-	-	-
(9) はん用・生産用・業務用機械	164,870	121,858	43,012	-	-	-	-	-	-
(10) 電子部品・デバイス	159,531	112,691	46,840	-	-	-	-	-	-
(11) 電気機械	62,596	41,870	20,726	-	-	-	-	-	-
(12) 情報・通信機器	4,501	1,475	3,026	-	-	-	-	-	-
(13) 輸送用機械	36,534	20,764	15,770	-	-	-	-	-	-
(14) 印刷業	17,788	8,943	8,844	-	-	-	-	-	-
(15) その他の製造業	40,446	23,313	17,133	-	-	-	-	-	-
4. 電気・ガス・水道・廃棄物処理業	231,347	104,855	126,492	45,494	80,998	9,057	71,941	29,828	42,113
5. 建設業	614,140	341,236	272,905	26,602	246,303	18,279	228,024	282,414	-54,390
6. 卸売・小売業	837,693	289,240	548,453	61,119	487,334	55,166	432,168	244,058	188,110
7. 運輸・郵便業	381,437	131,440	249,997	48,025	201,972	15,771	186,201	128,515	57,686
8. 宿泊・飲食サービス業	229,761	134,089	95,672	14,610	81,062	7,039	74,023	47,675	26,347
9. 情報通信業	201,560	103,026	98,534	36,721	61,813	6,501	55,313	36,226	19,086
10. 金融・保険業	233,503	79,986	153,517	16,608	136,909	1,553	135,357	62,654	72,702
11. 不動産業	614,340	102,378	511,962	213,597	298,364	14,847	283,517	11,623	271,894
12. 専門・科学技術、業務支援サービス業	366,601	112,870	253,731	39,121	214,610	15,582	199,028	85,088	113,940
13. 公務	401,540	91,788	309,752	97,664	212,088	3,301	208,787	208,787	0
14. 教育	284,669	41,627	243,042	56,849	186,193	1,368	184,825	188,323	-3,498
15. 保健衛生・社会事業	734,253	250,718	483,535	57,086	426,449	-431	426,880	340,873	86,007
16. その他のサービス	329,907	140,034	189,873	40,161	149,712	9,529	140,182	90,659	49,523
小 計	7,435,156	3,060,227	4,374,929	956,761	3,418,168	251,342	3,166,826	2,038,380	1,128,446
輸入品に課される税・関税	23,309	0	23,309	0	23,309	23,309	0	0	0
(控除) 総資本形成に係る消費税	44,126	0	44,126	0	44,126	44,126	0	0	0
合 計	7,414,339	3,060,227	4,354,112	956,761	3,397,352	230,525	3,166,826	2,038,380	1,128,446
(再掲)									
市場生産者	6,522,383	2,852,543	3,669,840	749,848	2,919,992	245,787	2,674,205	1,545,759	1,128,446
一般政府	798,996	177,509	621,487	192,132	429,354	3,742	425,612	425,612	0
対家計民間非営利団体	113,778	30,175	83,603	14,780	68,823	1,813	67,010	67,010	0
小 計	7,435,156	3,060,227	4,374,929	956,761	3,418,168	251,342	3,166,826	2,038,380	1,128,446

Ⅲ 付表

付-4 経済活動別県内総生産及び要素所得（名目）

（平成27年度(2015)）

（単位：百万円）

経済活動の種類	産出額 (生産者価格表示)	中間投入	県内総生産 (生産者価格表示)	固定資本 減 耗	県内純生産 (生産者価格表示)	生産・輸入品 に課される税 (控除)補助金	県内要素 所 得	県内雇用者 報 酬	営業余剰 ・ 混合所得
	①	②	③=①-②	④	⑤=③-④	⑥	⑦=⑤-⑥	⑧	⑨=⑦-⑧
1. 農林水産業	387,419	174,550	212,869	61,937	150,932	-18,698	169,630	50,488	119,142
(1) 農業	321,474	147,554	173,920	52,415	121,505	-21,430	142,935	30,767	112,168
(2) 林業	7,494	3,804	3,690	1,086	2,604	279	2,325	4,223	-1,898
(3) 水産業	58,451	23,192	35,259	8,436	26,824	2,454	24,370	15,497	8,872
2. 鉱業	15,968	8,292	7,675	3,175	4,501	608	3,893	3,273	619
3. 製造業	1,724,044	1,003,635	720,408	150,931	569,477	112,650	456,827	231,930	224,897
(1) 食料品	446,893	348,850	98,043	-	-	-	-	-	-
(2) 繊維製品	23,627	10,112	13,515	-	-	-	-	-	-
(3) パルプ・紙・紙加工品	106,559	70,956	35,603	-	-	-	-	-	-
(4) 化学	36,089	15,019	21,070	-	-	-	-	-	-
(5) 石油・石炭製品	6,252	3,507	2,745	-	-	-	-	-	-
(6) 窯業・土石製品	45,380	26,317	19,064	-	-	-	-	-	-
(7) 一次金属	453,251	107,273	345,978	-	-	-	-	-	-
(8) 金属製品	40,108	24,682	15,426	-	-	-	-	-	-
(9) はん用・生産用・業務用機械	188,063	134,999	53,064	-	-	-	-	-	-
(10) 電子部品・デバイス	191,446	152,414	39,032	-	-	-	-	-	-
(11) 電気機械	59,862	38,408	21,454	-	-	-	-	-	-
(12) 情報・通信機器	3,380	852	2,528	-	-	-	-	-	-
(13) 輸送用機械	64,818	37,744	27,073	-	-	-	-	-	-
(14) 印刷業	19,694	9,391	10,303	-	-	-	-	-	-
(15) その他の製造業	38,621	23,111	15,509	-	-	-	-	-	-
4. 電気・ガス・水道・廃棄物処理業	234,004	100,114	133,890	48,015	85,875	10,296	75,579	30,012	45,567
5. 建設業	653,358	354,051	299,307	28,830	270,477	21,203	249,274	271,381	-22,107
6. 卸売・小売業	834,463	295,375	539,087	62,815	476,272	55,550	420,722	244,171	176,551
7. 運輸・郵便業	431,692	145,439	286,253	54,692	231,562	18,934	212,628	136,371	76,257
8. 宿泊・飲食サービス業	240,960	143,201	97,759	14,957	82,802	7,404	75,398	50,577	24,821
9. 情報通信業	237,134	121,797	115,337	40,179	75,158	7,897	67,261	38,721	28,540
10. 金融・保険業	238,392	84,101	154,291	17,278	137,014	920	136,094	68,009	68,085
11. 不動産業	615,005	102,524	512,481	214,387	298,094	14,524	283,571	11,567	272,004
12. 専門・科学技術、業務支援サービス業	390,042	120,865	269,176	38,697	230,480	16,992	213,488	86,324	127,164
13. 公務	414,112	90,828	323,284	102,307	220,977	3,265	217,712	217,712	0
14. 教育	288,467	43,642	244,825	57,940	186,885	1,469	185,416	201,680	-16,264
15. 保健衛生・社会事業	746,470	244,956	501,514	57,896	443,619	-150	443,768	368,612	75,157
16. その他のサービス	329,299	138,582	190,717	39,953	150,765	11,956	138,809	94,724	44,085
小 計	7,780,828	3,171,952	4,608,876	993,988	3,614,889	264,820	3,350,068	2,105,551	1,244,517
輸入品に課される税・関税	24,986	0	24,986	0	24,986	24,986	0	0	0
(控除) 総資本形成に係る消費税	52,487	0	52,487	0	52,487	52,487	0	0	0
合 計	7,753,328	3,171,952	4,581,376	993,988	3,587,388	237,320	3,350,068	2,105,551	1,244,517
(再掲)									
市場生産者	6,851,621	2,963,412	3,888,209	783,099	3,105,110	259,152	2,845,959	1,601,442	1,244,517
一般政府	804,496	177,209	627,287	194,671	432,615	3,664	428,951	428,951	0
対家計民間非営利団体	124,712	31,331	93,381	16,218	77,163	2,004	75,159	75,159	0
小 計	7,780,828	3,171,952	4,608,876	993,988	3,614,889	264,820	3,350,068	2,105,551	1,244,517

Ⅲ 付表

付-4 経済活動別県内総生産及び要素所得（名目）

（平成28年度(2016)）

（単位：百万円）

経済活動の種類	産出額 (生産者価格表示)	中間投入	県内総生産 (生産者価格表示)	固定資本 減 耗	県内純生産 (生産者価格表示)	生産・輸入品 に課される税 (控除)補助金	県内要素 所 得	県内雇用者 報 酬	営業余剰 ・ 混合所得
	①	②	③=①-②	④	⑤=③-④	⑥	⑦=⑤-⑥	⑧	⑨=⑦-⑧
1. 農林水産業	414,846	173,007	241,839	63,018	178,821	-3,902	182,723	47,385	135,338
(1) 農業	337,722	144,011	193,711	52,476	141,234	-9,476	150,710	32,101	118,609
(2) 林業	6,555	3,305	3,251	898	2,353	397	1,956	3,639	-1,683
(3) 水産業	70,568	25,690	44,878	9,644	35,234	5,177	30,057	11,645	18,412
2. 鉱業	14,777	7,947	6,830	3,196	3,634	870	2,765	3,724	-959
3. 製造業	1,829,387	1,085,898	743,489	172,782	570,707	149,996	420,711	236,133	184,578
(1) 食料品	461,539	356,893	104,647	-	-	-	-	-	-
(2) 繊維製品	25,040	10,228	14,812	-	-	-	-	-	-
(3) パルプ・紙・紙加工品	107,956	64,668	43,287	-	-	-	-	-	-
(4) 化学	35,671	16,043	19,628	-	-	-	-	-	-
(5) 石油・石炭製品	8,669	4,289	4,380	-	-	-	-	-	-
(6) 窯業・土石製品	43,457	25,597	17,860	-	-	-	-	-	-
(7) 一次金属	460,117	106,744	353,374	-	-	-	-	-	-
(8) 金属製品	50,790	26,808	23,983	-	-	-	-	-	-
(9) はん用・生産用・業務用機械	184,683	139,765	44,918	-	-	-	-	-	-
(10) 電子部品・デバイス	281,978	239,900	42,078	-	-	-	-	-	-
(11) 電気機械	55,497	32,399	23,098	-	-	-	-	-	-
(12) 情報・通信機器	4,410	1,412	2,998	-	-	-	-	-	-
(13) 輸送用機械	53,904	28,901	25,004	-	-	-	-	-	-
(14) 印刷業	16,753	8,313	8,440	-	-	-	-	-	-
(15) その他の製造業	38,921	23,938	14,983	-	-	-	-	-	-
4. 電気・ガス・水道・廃棄物処理業	246,024	103,130	142,894	55,232	87,661	16,704	70,957	30,564	40,393
5. 建設業	658,530	352,364	306,165	28,612	277,553	36,314	241,239	258,937	-17,698
6. 卸売・小売業	822,822	288,843	533,979	62,753	471,226	80,362	390,864	236,067	154,797
7. 運輸・郵便業	386,977	127,899	259,078	48,789	210,288	28,848	181,440	142,640	38,800
8. 宿泊・飲食サービス業	239,495	134,344	105,150	14,351	90,799	12,841	77,958	51,432	26,526
9. 情報通信業	238,927	122,559	116,368	39,857	76,510	13,467	63,044	40,089	22,955
10. 金融・保険業	230,592	83,051	147,541	17,203	130,338	3,132	127,206	72,407	54,799
11. 不動産業	617,146	103,764	513,382	212,607	300,775	17,188	283,587	10,671	272,916
12. 専門・科学技術・業務支援サービス業	390,228	117,162	273,065	39,734	233,331	29,533	203,798	90,176	113,622
13. 公務	413,025	89,531	323,494	101,923	221,571	3,414	218,157	218,157	0
14. 教育	291,999	44,224	247,775	57,717	190,059	1,846	188,213	206,958	-18,746
15. 保健衛生・社会事業	738,922	234,073	504,849	55,391	449,458	-88	449,546	377,986	71,560
16. その他のサービス	316,374	133,931	182,442	38,217	144,225	18,011	126,215	92,763	33,452
小 計	7,850,069	3,201,728	4,648,340	1,011,383	3,636,957	408,536	3,228,421	2,116,088	1,112,333
輸入品に課される税・関税	20,142	0	20,142	0	20,142	20,142	0	0	0
(控除) 総資本形成に係る消費税	62,676	0	62,676	0	62,676	62,676	0	0	0
合 計	7,807,535	3,201,728	4,605,807	1,011,383	3,594,424	366,003	3,228,421	2,116,088	1,112,333
(再掲)									
市場生産者	6,924,317	2,995,698	3,928,620	801,971	3,126,649	402,698	2,723,951	1,611,618	1,112,333
一般政府	795,690	175,359	620,331	191,438	428,893	3,827	425,067	425,067	0
対家計民間非営利団体	130,062	30,672	99,390	17,975	81,415	2,012	79,403	79,403	0
小 計	7,850,069	3,201,728	4,648,340	1,011,383	3,636,957	408,536	3,228,421	2,116,088	1,112,333

Ⅲ 付表

付-4 経済活動別県内総生産及び要素所得（名目）

（平成29年度(2017)）

（単位：百万円）

経済活動の種類	産出額 (生産者価格表示)	中間投入	県内総生産 (生産者価格表示)	固定資本 減 耗	県内純生産 (生産者価格表示)	生産・輸入品 に課される税 (控除)補助金	県内要素 所 得	県内雇用者 報 酬	営業余剰 ・ 混合所得
	①	②	③=①-②	④	⑤=③-④	⑥	⑦=⑤-⑥	⑧	⑨=⑦-⑧
1. 農林水産業	400,320	182,418	217,903	58,425	159,478	-12,363	171,841	47,296	124,544
(1) 農業	325,786	152,397	173,389	48,569	124,820	-15,696	140,516	33,399	107,117
(2) 林業	6,370	3,208	3,162	833	2,329	261	2,068	3,389	-1,321
(3) 水産業	68,163	26,812	41,351	9,023	32,329	3,072	29,257	10,508	18,749
2. 鉱業	15,675	8,283	7,392	3,273	4,119	642	3,476	3,407	70
3. 製造業	1,914,227	1,209,172	705,055	180,327	524,728	115,920	408,808	236,932	171,876
(1) 食料品	448,481	354,008	94,473	-	-	-	-	-	-
(2) 繊維製品	22,895	8,907	13,988	-	-	-	-	-	-
(3) パルプ・紙・紙加工品	108,303	68,305	39,999	-	-	-	-	-	-
(4) 化学	38,271	17,709	20,562	-	-	-	-	-	-
(5) 石油・石炭製品	8,819	5,510	3,309	-	-	-	-	-	-
(6) 窯業・土石製品	45,292	27,270	18,022	-	-	-	-	-	-
(7) 一次金属	450,665	110,741	339,925	-	-	-	-	-	-
(8) 金属製品	49,941	27,035	22,907	-	-	-	-	-	-
(9) はん用・生産用・業務用機械	188,677	138,063	50,613	-	-	-	-	-	-
(10) 電子部品・デバイス	373,263	344,043	29,220	-	-	-	-	-	-
(11) 電気機械	63,516	41,378	22,139	-	-	-	-	-	-
(12) 情報・通信機器	5,696	2,227	3,470	-	-	-	-	-	-
(13) 輸送用機械	50,866	29,628	21,238	-	-	-	-	-	-
(14) 印刷業	16,546	8,759	7,787	-	-	-	-	-	-
(15) その他の製造業	42,994	25,590	17,404	-	-	-	-	-	-
4. 電気・ガス・水道・廃棄物処理業	254,981	110,266	144,715	55,469	89,246	11,947	77,300	31,880	45,420
5. 建設業	619,397	332,528	286,868	26,558	260,311	22,887	237,423	253,376	-15,953
6. 卸売・小売業	845,922	291,480	554,441	64,225	490,217	60,834	429,383	227,451	201,932
7. 運輸・郵便業	390,675	129,579	261,096	48,946	212,150	19,221	192,929	145,197	47,733
8. 宿泊・飲食サービス業	244,739	135,695	109,045	14,111	94,934	8,929	86,005	52,640	33,365
9. 情報通信業	233,817	122,040	111,777	38,721	73,056	8,462	64,594	40,938	23,656
10. 金融・保険業	232,954	84,634	148,320	17,303	131,017	2,811	128,206	76,091	52,114
11. 不動産業	614,899	99,193	515,706	215,125	300,581	15,387	285,194	8,284	276,909
12. 専門・科学技術・業務支援サービス業	400,716	122,692	278,024	41,190	236,834	20,320	216,515	88,845	127,670
13. 公務	424,049	93,251	330,797	109,364	221,433	3,300	218,133	218,133	0
14. 教育	292,039	43,408	248,631	57,671	190,959	1,744	189,215	212,672	-23,457
15. 保健衛生・社会事業	747,817	246,580	501,237	56,907	444,330	-483	444,814	389,335	55,478
16. その他のサービス	327,174	138,984	188,190	36,859	151,331	13,206	138,125	101,247	36,878
小 計	7,959,400	3,350,203	4,609,197	1,024,473	3,584,724	292,763	3,291,961	2,133,725	1,158,236
輸入品に課される税・関税	23,551	0	23,551	0	23,551	23,551	0	0	0
(控除) 総資本形成に係る消費税	74,883	0	74,883	0	74,883	74,883	0	0	0
合 計	7,908,068	3,350,203	4,557,865	1,024,473	3,533,392	241,431	3,291,961	2,133,725	1,158,236
(再掲)									
市場生産者	7,015,554	3,138,099	3,877,455	806,374	3,071,081	286,769	2,784,312	1,626,076	1,158,236
一般政府	803,062	178,013	625,049	198,488	426,561	3,698	422,863	422,863	0
対家計民間非営利団体	140,784	34,091	106,693	19,611	87,083	2,296	84,786	84,786	0
小 計	7,959,400	3,350,203	4,609,197	1,024,473	3,584,724	292,763	3,291,961	2,133,725	1,158,236

Ⅲ 付表

付-4 経済活動別県内総生産及び要素所得（名目）

（平成30年度(2018)）

（単位：百万円）

経済活動の種類	産出額 (生産者価格表示)	中間投入	県内総生産 (生産者価格表示)	固定資本 減 耗	県内純生産 (生産者価格表示)	生産・輸入品 に課される税 (控除)補助金	県内要素 所 得	県内雇用者 報 酬	営業余剰 ・ 混合所得
	①	②	③=①-②	④	⑤=③-④	⑥	⑦=⑤-⑥	⑧	⑨=⑦-⑧
1. 農林水産業	400,544	194,435	206,109	60,040	146,069	-10,215	156,284	49,033	107,251
(1) 農業	337,081	166,269	170,812	51,588	119,224	-12,808	132,032	36,396	95,636
(2) 林業	6,630	3,337	3,293	878	2,415	268	2,147	3,650	-1,503
(3) 水産業	56,833	24,830	32,003	7,575	24,429	2,324	22,105	8,986	13,118
2. 鉱業	16,280	8,761	7,519	3,515	4,004	642	3,363	3,630	-267
3. 製造業	1,779,890	1,146,912	632,978	164,000	468,979	109,899	359,080	234,520	124,560
(1) 食料品	479,147	372,894	106,253	-	-	-	-	-	-
(2) 繊維製品	21,283	8,450	12,833	-	-	-	-	-	-
(3) パルプ・紙・紙加工品	102,404	58,211	44,194	-	-	-	-	-	-
(4) 化学	36,964	19,975	16,989	-	-	-	-	-	-
(5) 石油・石炭製品	7,897	4,725	3,172	-	-	-	-	-	-
(6) 窯業・土石製品	43,146	26,309	16,837	-	-	-	-	-	-
(7) 一次金属	359,157	126,369	232,789	-	-	-	-	-	-
(8) 金属製品	59,488	34,575	24,913	-	-	-	-	-	-
(9) はん用・生産用・業務用機械	185,669	134,616	51,053	-	-	-	-	-	-
(10) 電子部品・デバイス	285,030	248,233	36,798	-	-	-	-	-	-
(11) 電気機械	74,140	42,680	31,460	-	-	-	-	-	-
(12) 情報・通信機器	6,399	2,448	3,951	-	-	-	-	-	-
(13) 輸送用機械	60,805	33,244	27,561	-	-	-	-	-	-
(14) 印刷業	15,675	8,021	7,654	-	-	-	-	-	-
(15) その他の製造業	42,686	26,163	16,523	-	-	-	-	-	-
4. 電気・ガス・水道・廃棄物処理業	260,905	116,589	144,316	55,140	89,176	11,933	77,243	33,053	44,190
5. 建設業	597,378	324,769	272,609	26,650	245,959	21,897	224,062	267,958	-43,896
6. 卸売・小売業	861,917	305,966	555,950	65,906	490,044	60,696	429,348	228,566	200,783
7. 運輸・郵便業	387,355	130,841	256,514	48,661	207,852	19,044	188,808	143,694	45,114
8. 宿泊・飲食サービス業	237,668	130,703	106,965	13,735	93,230	8,661	84,570	52,041	32,529
9. 情報通信業	230,673	123,821	106,852	36,947	69,906	8,004	61,902	36,788	25,114
10. 金融・保険業	242,443	89,292	153,150	17,853	135,298	2,568	132,730	73,478	59,252
11. 不動産業	620,400	102,457	517,943	219,155	298,789	15,776	283,012	7,547	275,465
12. 専門・科学技術・業務支援サービス業	410,226	126,513	283,713	43,312	240,401	20,366	220,035	94,175	125,860
13. 公務	432,044	95,922	336,122	113,266	222,856	3,287	219,569	219,569	0
14. 教育	291,427	44,357	247,070	56,861	190,209	1,728	188,481	216,000	-27,519
15. 保健衛生・社会事業	746,529	244,724	501,804	57,074	444,730	-233	444,963	381,761	63,202
16. その他のサービス	323,008	139,027	183,981	34,963	149,018	13,073	135,945	100,433	35,511
小 計	7,838,687	3,325,089	4,513,597	1,017,078	3,496,519	287,124	3,209,395	2,142,247	1,067,148
輸入品に課される税・関税	28,898	0	28,898	0	28,898	28,898	0	0	0
(控除) 総資本形成に係る消費税	66,334	0	66,334	0	66,334	66,334	0	0	0
合 計	7,801,251	3,325,089	4,476,162	1,017,078	3,459,084	249,688	3,209,395	2,142,247	1,067,148
(再掲)									
市場生産者	6,892,664	3,109,372	3,783,293	796,869	2,986,424	280,906	2,705,518	1,638,370	1,067,148
一般政府	808,086	181,933	626,153	200,459	425,694	3,681	422,013	422,013	0
対家計民間非営利団体	137,936	33,784	104,152	19,750	84,402	2,538	81,864	81,864	0
小 計	7,838,687	3,325,089	4,513,597	1,017,078	3,496,519	287,124	3,209,395	2,142,247	1,067,148

Ⅲ 付表

付-4 経済活動別県内総生産及び要素所得（名目）

（令和元年度(2019)）

（単位：百万円）

経済活動の種類	産出額 (生産者価格表示)	中間投入	県内総生産 (生産者価格表示)	固定資本 減 耗	県内純生産 (生産者価格表示)	生産・輸入品 に課される税 (控除)補助金	県内要素 所 得	県内雇用者 報 酬	営業余剰 ・ 混合所得
	①	②	③=①-②	④	⑤=③-④	⑥	⑦=⑤-⑥	⑧	⑨=⑦-⑧
1. 農林水産業	389,355	183,795	205,560	57,823	147,737	-11,294	159,031	49,654	109,376
(1) 農業	328,191	156,143	172,048	49,780	122,268	-13,717	135,985	38,041	97,944
(2) 林業	6,748	3,368	3,380	883	2,496	274	2,222	3,606	-1,384
(3) 水産業	54,416	24,284	30,132	7,160	22,972	2,149	20,824	8,007	12,816
2. 鉱業	16,184	8,523	7,661	3,530	4,132	646	3,486	3,399	87
3. 製造業	1,786,050	1,115,243	670,806	178,338	492,469	113,459	379,009	231,662	147,348
(1) 食料品	470,298	363,761	106,537	-	-	-	-	-	-
(2) 繊維製品	21,021	8,627	12,394	-	-	-	-	-	-
(3) パルプ・紙・紙加工品	108,160	67,630	40,530	-	-	-	-	-	-
(4) 化学	37,121	17,947	19,174	-	-	-	-	-	-
(5) 石油・石炭製品	8,680	5,467	3,213	-	-	-	-	-	-
(6) 窯業・土石製品	41,339	23,624	17,715	-	-	-	-	-	-
(7) 一次金属	372,243	109,116	263,127	-	-	-	-	-	-
(8) 金属製品	61,138	38,943	22,195	-	-	-	-	-	-
(9) はん用・生産用・業務用機械	174,755	125,468	49,287	-	-	-	-	-	-
(10) 電子部品・デバイス	287,489	238,985	48,503	-	-	-	-	-	-
(11) 電気機械	71,112	47,524	23,588	-	-	-	-	-	-
(12) 情報・通信機器	6,392	2,211	4,181	-	-	-	-	-	-
(13) 輸送用機械	67,803	32,519	35,284	-	-	-	-	-	-
(14) 印刷業	16,363	8,697	7,666	-	-	-	-	-	-
(15) その他の製造業	42,136	24,723	17,412	-	-	-	-	-	-
4. 電気・ガス・水道・廃棄物処理業	269,018	117,497	151,522	57,151	94,371	12,479	81,891	33,535	48,356
5. 建設業	664,922	362,635	302,286	29,995	272,291	24,361	247,930	254,274	-6,343
6. 卸売・小売業	856,575	308,090	548,485	66,244	482,241	59,618	422,623	211,557	211,065
7. 運輸・郵便業	391,935	130,540	261,395	50,222	211,173	19,515	191,658	141,773	49,885
8. 宿泊・飲食サービス業	225,663	127,525	98,138	12,830	85,307	7,979	77,328	46,069	31,259
9. 情報通信業	226,328	123,974	102,354	36,028	66,327	7,704	58,623	33,116	25,507
10. 金融・保険業	241,777	90,328	151,449	17,830	133,618	2,254	131,364	69,529	61,836
11. 不動産業	615,719	101,952	513,767	219,892	293,874	15,348	278,526	7,564	270,962
12. 専門・科学技術、業務支援サービス業	407,907	124,694	283,213	42,050	241,163	20,585	220,577	95,313	125,264
13. 公務	422,584	90,511	332,073	110,824	221,249	3,339	217,910	217,910	0
14. 教育	288,967	43,739	245,228	56,339	188,889	1,777	187,112	216,739	-29,627
15. 保健衛生・社会事業	755,672	249,756	505,916	56,344	449,571	12	449,560	360,510	89,050
16. その他のサービス	318,003	134,801	183,202	33,398	149,803	12,662	137,141	93,881	43,260
小 計	7,876,659	3,313,604	4,563,054	1,028,839	3,534,215	290,445	3,243,771	2,066,485	1,177,285
輸入品に課される税・関税	25,633	0	25,633	0	25,633	25,633	0	0	0
(控除) 総資本形成に係る消費税	62,979	0	62,979	0	62,979	62,979	0	0	0
合 計	7,839,312	3,313,604	4,525,708	1,028,839	3,496,869	253,098	3,243,771	2,066,485	1,177,285
(再掲)									
市場生産者	6,935,673	3,101,538	3,834,135	812,417	3,021,718	283,993	2,737,724	1,560,439	1,177,285
一般政府	792,889	175,757	617,131	196,221	420,911	3,760	417,150	417,150	0
対家計民間非営利団体	148,097	36,309	111,788	20,201	91,587	2,692	88,896	88,896	0
小 計	7,876,659	3,313,604	4,563,054	1,028,839	3,534,215	290,445	3,243,771	2,066,485	1,177,285

Ⅲ 付表

付-4 経済活動別県内総生産及び要素所得（名目）

（令和2年度(2020)）

（単位：百万円）

経済活動の種類	産出額 (生産者価格表示)	中間投入	県内総生産 (生産者価格表示)	固定資本 減 耗	県内純生産 (生産者価格表示)	生産・輸入品 に課される税 (控除)補助金	県内要素 所 得	県内雇用者 報 酬	営業余剰 ・ 混合所得
	①	②	③=①-②	④	⑤=③-④	⑥	⑦=⑤-⑥	⑧	⑨=⑦-⑧
1. 農林水産業	393,994	185,261	208,733	57,602	151,131	-10,399	161,530	48,884	112,646
(1) 農業	340,351	157,917	182,434	50,650	131,784	-12,466	144,250	39,559	104,691
(2) 林業	6,392	3,166	3,226	821	2,404	282	2,122	3,842	-1,720
(3) 水産業	47,251	24,179	23,073	6,130	16,942	1,784	15,158	5,484	9,674
2. 鉱業	16,502	8,663	7,839	3,472	4,366	702	3,664	3,719	-55
3. 製造業	1,674,645	1,064,495	610,149	175,725	434,424	112,088	322,336	231,227	91,110
(1) 食料品	494,971	366,663	128,309	-	-	-	-	-	-
(2) 繊維製品	19,433	8,867	10,566	-	-	-	-	-	-
(3) パルプ・紙・紙加工品	86,499	56,124	30,375	-	-	-	-	-	-
(4) 化学	37,662	20,145	17,517	-	-	-	-	-	-
(5) 石油・石炭製品	11,768	8,165	3,602	-	-	-	-	-	-
(6) 窯業・土石製品	42,609	24,608	18,000	-	-	-	-	-	-
(7) 一次金属	335,254	87,557	247,697	-	-	-	-	-	-
(8) 金属製品	46,492	29,103	17,389	-	-	-	-	-	-
(9) はん用・生産用・業務用機械	162,890	117,947	44,944	-	-	-	-	-	-
(10) 電子部品・デバイス	260,348	236,397	23,951	-	-	-	-	-	-
(11) 電気機械	81,972	56,463	25,509	-	-	-	-	-	-
(12) 情報・通信機器	3,889	885	3,003	-	-	-	-	-	-
(13) 輸送用機械	27,800	14,549	13,252	-	-	-	-	-	-
(14) 印刷業	16,099	7,114	8,985	-	-	-	-	-	-
(15) その他の製造業	46,960	29,909	17,051	-	-	-	-	-	-
4. 電気・ガス・水道・廃棄物処理業	278,723	125,313	153,410	61,944	91,466	13,956	77,510	34,110	43,400
5. 建設業	697,714	372,380	325,334	32,335	292,999	26,814	266,185	251,228	14,957
6. 卸売・小売業	913,095	310,718	602,377	71,486	530,891	66,593	464,298	223,181	241,117
7. 運輸・郵便業	346,352	117,609	228,743	53,814	174,929	17,845	157,084	143,769	13,314
8. 宿泊・飲食サービス業	149,430	92,219	57,211	11,254	45,957	5,115	40,842	46,683	-5,841
9. 情報通信業	229,030	122,171	106,859	35,847	71,012	9,036	61,976	28,607	33,368
10. 金融・保険業	218,927	81,116	137,811	16,418	121,393	2,180	119,213	69,620	49,593
11. 不動産業	632,698	104,890	527,808	227,507	300,301	16,808	283,493	9,013	274,480
12. 専門・科学技術、業務支援サービス業	415,613	117,901	297,712	47,336	250,376	23,000	227,376	101,698	125,679
13. 公務	434,542	101,058	333,484	112,232	221,252	3,348	217,904	217,904	0
14. 教育	292,651	48,171	244,480	57,071	187,409	1,825	185,584	220,604	-35,020
15. 保健衛生・社会事業	752,196	246,380	505,816	55,588	450,228	-566	450,794	360,835	89,959
16. その他のサービス	288,080	121,350	166,730	33,524	133,206	12,574	120,633	94,374	26,259
小 計	7,734,192	3,219,697	4,514,495	1,053,155	3,461,340	300,919	3,160,422	2,085,456	1,074,965
輸入品に課される税・関税	23,388	0	23,388	0	23,388	23,388	0	0	0
(控除) 総資本形成に係る消費税	70,014	0	70,014	0	70,014	70,014	0	0	0
合 計	7,687,566	3,219,697	4,467,869	1,053,155	3,414,714	254,292	3,160,422	2,085,456	1,074,965
(再掲)									
市場生産者	6,770,231	2,991,648	3,778,583	835,626	2,942,957	294,292	2,648,665	1,573,700	1,074,965
一般政府	804,689	190,792	613,897	196,257	417,639	3,767	413,872	413,872	0
対家計民間非営利団体	159,272	37,256	122,016	21,272	100,744	2,859	97,885	97,885	0
小 計	7,734,192	3,219,697	4,514,495	1,053,155	3,461,340	300,919	3,160,422	2,085,456	1,074,965

Ⅲ 付表

付-4 経済活動別県内総生産及び要素所得（名目）

（令和3年度(2021)）

（単位：百万円）

経済活動の種類	産出額 (生産者価格表示)	中間投入	県内総生産 (生産者価格表示)	固定資本 減 耗	県内純生産 (生産者価格表示)	生産・輸入品 に課される税 (控除)補助金	県内要素 所 得	県内雇用者 報 酬	営業余剰 ・ 混合所得
	①	②	③=①-②	④	⑤=③-④	⑥	⑦=⑤-⑥	⑧	⑨=⑦-⑧
1. 農林水産業	395,433	189,648	205,785	56,699	149,086	-15,805	164,891	49,204	115,687
(1) 農業	341,571	164,063	177,508	49,722	127,786	-18,145	145,931	37,733	108,198
(2) 林業	6,915	3,415	3,500	890	2,610	322	2,289	4,361	-2,073
(3) 水産業	46,947	22,171	24,777	6,087	18,689	2,018	16,671	7,110	9,562
2. 鉱業	16,554	8,929	7,625	3,410	4,214	718	3,496	3,896	-400
3. 製造業	1,715,620	1,097,190	618,430	158,054	460,376	117,907	342,470	238,810	103,659
(1) 食料品	514,924	401,063	113,861	-	-	-	-	-	-
(2) 繊維製品	16,973	6,034	10,939	-	-	-	-	-	-
(3) パルプ・紙・紙加工品	90,965	65,500	25,464	-	-	-	-	-	-
(4) 化学	38,252	21,250	17,002	-	-	-	-	-	-
(5) 石油・石炭製品	8,315	5,841	2,474	-	-	-	-	-	-
(6) 窯業・土石製品	43,111	26,570	16,541	-	-	-	-	-	-
(7) 一次金属	386,280	123,525	262,755	-	-	-	-	-	-
(8) 金属製品	50,461	34,205	16,257	-	-	-	-	-	-
(9) はん用・生産用・業務用機械	155,602	108,462	47,139	-	-	-	-	-	-
(10) 電子部品・デバイス	220,442	187,512	32,930	-	-	-	-	-	-
(11) 電気機械	86,745	53,176	33,568	-	-	-	-	-	-
(12) 情報・通信機器	3,535	666	2,870	-	-	-	-	-	-
(13) 輸送用機械	28,242	18,839	9,402	-	-	-	-	-	-
(14) 印刷業	16,307	8,995	7,311	-	-	-	-	-	-
(15) その他の製造業	55,467	35,552	19,916	-	-	-	-	-	-
4. 電気・ガス・水道・廃棄物処理業	292,410	128,590	163,820	64,412	99,407	13,321	86,086	31,699	54,387
5. 建設業	670,411	364,735	305,676	31,650	274,025	25,921	248,104	245,266	2,838
6. 卸売・小売業	958,538	322,891	635,646	72,107	563,539	72,545	490,994	230,170	260,824
7. 運輸・郵便業	345,223	119,385	225,838	55,074	170,764	18,430	152,334	145,214	7,120
8. 宿泊・飲食サービス業	159,610	107,994	51,616	13,393	38,222	4,922	33,301	44,773	-11,472
9. 情報通信業	239,619	130,495	109,124	36,475	72,648	9,760	62,888	31,055	31,833
10. 金融・保険業	223,160	81,521	141,639	16,451	125,187	2,129	123,058	70,293	52,765
11. 不動産業	623,301	106,694	516,607	236,494	280,112	16,177	263,935	12,369	251,567
12. 専門・科学技術・業務支援サービス業	439,612	125,431	314,181	46,646	267,535	26,989	240,546	114,440	126,105
13. 公務	428,123	108,407	319,716	110,189	209,527	3,295	206,232	206,232	0
14. 教育	287,879	45,266	242,613	57,330	185,282	1,897	183,385	212,825	-29,440
15. 保健衛生・社会事業	780,398	269,876	510,522	56,214	454,309	-1,536	455,845	373,170	82,675
16. その他のサービス	308,078	127,649	180,430	34,202	146,227	14,404	131,823	99,564	32,259
小 計	7,883,969	3,334,704	4,549,265	1,048,802	3,500,463	311,075	3,189,388	2,108,979	1,080,408
輸入品に課される税・関税	31,582	0	31,582	0	31,582	31,582	0	0	0
（控除）総資本形成に係る消費税	104,729	0	104,729	0	104,729	104,729	0	0	0
合 計	7,810,822	3,334,704	4,476,118	1,048,802	3,427,316	237,928	3,189,388	2,108,979	1,080,408
（再掲）									
市場生産者	6,915,829	3,088,726	3,827,103	832,801	2,994,302	304,296	2,690,007	1,609,599	1,080,408
一般政府	804,278	207,703	596,575	193,817	402,758	3,729	399,029	399,029	0
対家計民間非営利団体	163,862	38,275	125,586	22,184	103,402	3,050	100,352	100,352	0
小 計	7,883,969	3,334,704	4,549,265	1,048,802	3,500,463	311,075	3,189,388	2,108,979	1,080,408

Ⅲ 付表

付-4 経済活動別県内総生産及び要素所得（名目）

（令和4年度(2022)）

（単位：百万円）

経済活動の種類	産出額 (生産者価格表示)	中間投入	県内総生産 (生産者価格表示)	固定資本 減 耗	県内純生産 (生産者価格表示)	生産・輸入品 に課される税 (控除)補助金	県内要素 所 得	県内雇用者 報 酬	営業余剰 ・ 混合所得
	①	②	③=①-②	④	⑤=③-④	⑥	⑦=⑤-⑥	⑧	⑨=⑦-⑧
1. 農林水産業	394,099	188,510	205,589	55,228	150,361	-5,919	156,280	40,662	115,617
(1) 農業	330,760	160,340	170,420	47,059	123,362	-9,171	132,532	25,629	106,904
(2) 林業	7,879	3,902	3,978	1,008	2,969	400	2,570	4,407	-1,837
(3) 水産業	55,459	24,268	31,191	7,161	24,030	2,852	21,177	10,627	10,551
2. 鉱業	19,261	9,720	9,541	3,533	6,009	959	5,050	3,819	1,230
3. 製造業	1,808,268	1,199,244	609,023	161,954	447,069	105,809	341,260	241,733	99,527
(1) 食料品	584,157	444,303	139,854	-	-	-	-	-	-
(2) 繊維製品	16,473	5,935	10,538	-	-	-	-	-	-
(3) パルプ・紙・紙加工品	95,650	75,929	19,720	-	-	-	-	-	-
(4) 化学	44,568	26,051	18,518	-	-	-	-	-	-
(5) 石油・石炭製品	10,185	6,587	3,598	-	-	-	-	-	-
(6) 窯業・土石製品	49,396	32,885	16,511	-	-	-	-	-	-
(7) 一次金属	347,868	133,669	214,199	-	-	-	-	-	-
(8) 金属製品	59,478	40,288	19,191	-	-	-	-	-	-
(9) はん用・生産用・業務用機械	158,198	107,050	51,148	-	-	-	-	-	-
(10) 電子部品・デバイス	202,042	168,142	33,900	-	-	-	-	-	-
(11) 電気機械	87,726	54,939	32,786	-	-	-	-	-	-
(12) 情報・通信機器	4,291	910	3,381	-	-	-	-	-	-
(13) 輸送用機械	63,412	45,723	17,688	-	-	-	-	-	-
(14) 印刷業	17,718	9,590	8,128	-	-	-	-	-	-
(15) その他の製造業	67,106	47,242	19,864	-	-	-	-	-	-
4. 電気・ガス・水道・廃棄物処理業	330,519	193,732	136,786	61,790	74,997	11,533	63,464	31,878	31,586
5. 建設業	678,258	388,984	289,274	33,984	255,289	27,146	228,144	238,492	-10,348
6. 卸売・小売業	1,003,248	349,975	653,273	71,857	581,416	79,735	501,682	240,213	261,469
7. 運輸・郵便業	360,690	124,432	236,257	54,494	181,763	21,689	160,074	140,794	19,280
8. 宿泊・飲食サービス業	191,983	121,396	70,587	14,019	56,568	7,278	49,290	44,032	5,259
9. 情報通信業	232,112	129,366	102,747	37,673	65,074	10,082	54,992	30,267	24,725
10. 金融・保険業	226,764	80,029	146,735	15,991	130,745	3,160	127,585	62,785	64,799
11. 不動産業	615,701	111,442	504,259	247,917	256,342	16,197	240,145	13,076	227,068
12. 専門・科学技術・業務支援サービス業	442,276	124,858	317,418	45,994	271,424	29,938	241,485	120,950	120,535
13. 公務	446,870	120,097	326,773	118,659	208,114	3,404	204,710	204,710	0
14. 教育	287,281	45,469	241,812	58,991	182,821	1,923	180,898	214,482	-33,584
15. 保健衛生・社会事業	764,498	268,351	496,147	55,758	440,389	1,562	438,827	384,895	53,931
16. その他のサービス	314,085	131,501	182,583	35,344	147,240	16,292	130,947	106,523	24,424
小 計	8,115,912	3,587,106	4,528,806	1,073,187	3,455,620	330,788	3,124,832	2,119,313	1,005,519
輸入品に課される税・関税	42,871	0	42,871	0	42,871	42,871	0	0	0
(控除) 総資本形成に係る消費税	132,622	0	132,622	0	132,622	132,622	0	0	0
合 計	8,026,161	3,587,106	4,439,055	1,073,187	3,365,869	241,037	3,124,832	2,119,313	1,005,519
(再掲)									
市場生産者	7,125,380	3,325,060	3,800,320	846,264	2,954,056	323,873	2,630,184	1,624,665	1,005,519
一般政府	827,523	222,864	604,659	204,563	400,095	3,865	396,231	396,231	0
対家計民間非営利団体	163,009	39,181	123,828	22,360	101,468	3,050	98,418	98,418	0
小 計	8,115,912	3,587,106	4,528,806	1,073,187	3,455,620	330,788	3,124,832	2,119,313	1,005,519

Ⅲ 附表

付-5 経済活動別の就業者数及び雇用者数

5-1 推計就業者数(県内ベース)

項目	平成23年度 2011	24年度 2012	25年度 2013	26年度 2014
1. 農林水産業	85,067	83,792	82,468	81,150
(1) 農業	74,089	72,944	71,786	70,620
(2) 林業	2,074	2,068	2,055	2,047
(3) 水産業	8,904	8,779	8,627	8,483
2. 鉱業	732	732	732	732
3. 製造業	68,375	68,222	68,092	67,961
(1) 食料品	21,342	21,464	21,585	21,705
(2) 繊維製品	6,387	6,468	6,549	6,630
(3) パルプ・紙・紙加工品	1,974	1,951	1,929	1,908
(4) 化学	605	591	579	567
(5) 石油・石炭製品	179	181	184	187
(6) 窯業・土石製品	2,148	2,133	2,119	2,104
(7) 一次金属	5,502	5,158	4,814	4,471
(8) 金属製品	3,087	3,154	3,222	3,290
(9) はん用・生産用・業務用機械	6,144	6,686	7,227	7,768
(10) 電子部品・デバイス	6,373	6,416	6,460	6,503
(11) 電気機械	2,585	2,547	2,509	2,472
(12) 情報・通信機器	2,688	2,039	1,392	746
(13) 輸送用機械	1,276	1,353	1,429	1,506
(14) 印刷業	2,353	2,317	2,283	2,249
(15) その他の製造業	5,733	5,763	5,809	5,855
4. 電気・ガス・水道・廃棄物処理業	7,318	7,278	7,234	7,191
5. 建設業	63,704	63,209	62,755	62,281
6. 卸売・小売業	110,453	109,287	108,101	106,910
7. 運輸・郵便業	36,063	36,228	36,383	36,557
8. 宿泊・飲食サービス業	35,696	35,228	34,788	34,365
9. 情報通信業	6,006	6,152	6,297	6,442
10. 金融・保険業	14,671	14,464	14,244	14,028
11. 不動産業	4,710	4,700	4,685	4,679
12. 専門・科学技術・業務支援サービス業	35,640	36,149	36,678	37,222
13. 公務	38,549	38,231	37,933	37,636
14. 教育	23,728	23,675	23,649	23,606
15. 保健衛生・社会事業	82,130	84,235	86,432	88,614
16. その他のサービス	49,238	48,675	48,059	47,448
(再掲) 市場生産者	567,480	565,540	563,608	561,718
一般政府	60,505	60,015	59,566	59,098
対家計民間非営利団体	34,094	34,700	35,355	36,004
合計	662,079	660,255	658,529	656,820

(注) 1. 2つ以上の仕事に従事し、かつ事業所も異なる場合は、それぞれ1人と数えるため、1人の仕事を主なもの1つに限っている国勢調査の数値とは一致しない。

2. 就業者は、雇用者、個人事業主、無給の家族従業者。雇用者は、常用雇用者、臨時日雇、役員、有給の家族従業者。

(単位：人)

27年度 2015	28年度 2016	29年度 2017	30年度 2018	令和元年度 2019	2年度 2020	3年度 2021	4年度 2022	
79,964	78,317	76,614	74,839	72,888	71,206	69,266	67,516	1.
69,562	68,170	66,727	65,220	63,558	62,123	60,435	58,932	(1)
2,042	2,025	1,998	1,942	1,878	1,854	1,824	1,794	(2)
8,360	8,122	7,889	7,676	7,452	7,229	7,007	6,790	(3)
726	715	705	694	679	666	645	638	2.
67,902	67,103	66,254	65,387	64,510	63,646	62,686	61,819	3.
21,656	21,364	21,090	20,813	20,534	20,260	20,024	19,750	(1)
6,540	6,378	6,296	6,213	6,131	6,049	4,920	4,851	(2)
1,611	1,301	1,285	1,270	1,253	1,238	1,571	1,550	(3)
588	603	596	587	580	573	563	556	(4)
183	178	177	175	173	171	167	165	(5)
2,077	2,031	2,007	1,982	1,958	1,934	1,686	1,666	(6)
4,768	5,007	4,945	4,882	4,820	4,757	5,729	5,652	(7)
3,194	3,071	3,031	2,991	2,951	2,912	2,904	2,861	(8)
7,733	7,615	7,522	7,427	7,333	7,241	6,975	6,883	(9)
6,737	6,895	6,809	6,723	6,637	6,551	6,218	6,135	(10)
2,647	2,791	2,757	2,722	2,688	2,653	2,963	2,924	(11)
634	518	512	506	499	493	615	607	(12)
1,565	1,604	1,584	1,562	1,541	1,520	1,399	1,380	(13)
2,227	2,184	2,158	2,132	2,105	2,079	1,815	1,791	(14)
5,741	5,564	5,488	5,401	5,306	5,217	5,136	5,048	(15)
7,295	7,463	7,499	7,520	7,505	7,530	6,944	6,963	4.
61,815	61,336	60,851	60,363	59,870	59,381	58,899	58,403	5.
105,735	104,707	103,669	102,634	101,731	100,636	99,519	98,468	6.
36,206	35,648	35,290	34,905	34,485	34,108	33,543	33,179	7.
33,932	33,464	32,967	32,391	31,843	31,443	30,956	30,384	8.
6,542	6,547	6,582	6,613	6,643	6,671	6,717	6,744	9.
13,802	13,580	13,360	13,137	12,877	12,658	12,448	12,232	10.
4,897	5,099	5,134	5,134	5,127	5,123	5,561	5,586	11.
37,512	37,798	38,036	38,232	38,391	38,609	38,853	39,067	12.
37,330	37,190	37,077	36,925	36,766	36,602	36,377	36,229	13.
23,823	24,324	24,573	24,804	25,007	25,200	25,533	25,762	14.
90,788	91,435	92,058	92,497	92,888	93,349	93,900	94,380	15.
46,762	46,066	45,869	45,594	45,209	45,023	45,418	45,201	16.
560,164	556,277	551,683	546,577	541,102	536,357	531,316	526,377	
58,273	57,738	57,807	57,820	57,820	57,795	54,368	54,358	
36,593	36,778	37,048	37,271	37,497	37,701	41,580	41,838	
655,030	650,793	646,538	641,668	636,419	631,852	627,264	622,573	17.

Ⅲ 附表

付-5 経済活動別の就業者数及び雇用者数

5-2 推計雇用者数(県内ベース)

項目	平成23年度 2011	24年度 2012	25年度 2013	26年度 2014
1. 農林水産業	26,718	26,601	26,314	26,074
(1) 農業	21,488	21,371	21,114	20,896
(2) 林業	1,930	1,925	1,912	1,904
(3) 水産業	3,300	3,305	3,288	3,273
2. 鉱業	713	714	716	716
3. 製造業	64,278	64,149	64,042	63,935
(1) 食料品	20,186	20,254	20,321	20,389
(2) 繊維製品	6,101	6,190	6,278	6,367
(3) パルプ・紙・紙加工品	1,949	1,926	1,903	1,882
(4) 化学	596	584	572	561
(5) 石油・石炭製品	179	181	184	187
(6) 窯業・土石製品	2,060	2,047	2,035	2,022
(7) 一次金属	5,458	5,109	4,761	4,413
(8) 金属製品	2,744	2,821	2,900	2,977
(9) はん用・生産用・業務用機械	6,035	6,573	7,110	7,647
(10) 電子部品・デバイス	6,339	6,388	6,437	6,485
(11) 電気機械	2,562	2,528	2,493	2,460
(12) 情報・通信機器	2,686	2,036	1,388	742
(13) 輸送用機械	1,150	1,224	1,297	1,371
(14) 印刷業	2,121	2,101	2,081	2,061
(15) その他の製造業	4,112	4,188	4,280	4,371
4. 電気・ガス・水道・廃棄物処理業	7,143	7,094	7,042	6,989
5. 建設業	55,516	55,019	54,565	54,088
6. 卸売・小売業	95,844	95,266	94,668	94,065
7. 運輸・郵便業	34,938	35,132	35,314	35,518
8. 宿泊・飲食サービス業	27,508	27,311	27,142	26,990
9. 情報通信業	5,676	5,799	5,921	6,043
10. 金融・保険業	14,168	13,974	13,767	13,564
11. 不動産業	3,363	3,382	3,395	3,417
12. 専門・科学技術・業務支援サービス業	33,326	33,795	34,284	34,788
13. 公務	38,549	38,231	37,933	37,636
14. 教育	23,701	23,646	23,618	23,574
15. 保健衛生・社会事業	78,880	81,039	83,287	85,522
16. その他のサービス	35,483	35,002	34,469	33,942
(再掲) 市場生産者	451,205	451,438	451,556	451,758
一般政府	60,505	60,015	59,566	59,098
対家計民間非営利団体	34,094	34,700	35,355	36,004
合計	545,803	546,153	546,477	546,861

(注) 1. 2つ以上の仕事に従事し、かつ事業所も異なる場合は、それぞれ1人と数えるため、1人の仕事を主なもの1つに限っている国勢調査の数値とは一致しない。

2. 就業者は、雇用者、個人事業主、無給の家族従業者。雇用者は、常用雇用者、臨時日雇、役員、有給の家族従業者。

(単位：人)

27年度 2015	28年度 2016	29年度 2017	30年度 2018	令和元年度 2019	2年度 2020	3年度 2021	4年度 2022	
26,000	25,946	25,781	25,397	24,856	24,686	24,173	23,851	1.
20,833	20,834	20,776	20,529	20,179	20,104	19,709	19,472	(1)
1,900	1,887	1,866	1,816	1,756	1,738	1,713	1,688	(2)
3,266	3,225	3,139	3,052	2,921	2,844	2,750	2,691	(3)
713	705	694	683	669	655	634	627	2.
63,899	63,232	62,516	61,784	61,041	60,311	59,485	58,752	3.
20,373	20,158	19,927	19,694	19,460	19,229	19,159	18,924	(1)
6,278	6,124	6,051	5,977	5,903	5,829	4,672	4,613	(2)
1,586	1,278	1,263	1,248	1,233	1,219	1,546	1,525	(3)
581	596	589	581	574	567	550	543	(4)
183	178	177	175	173	171	167	165	(5)
1,997	1,956	1,934	1,912	1,890	1,869	1,637	1,619	(6)
4,709	4,950	4,890	4,829	4,769	4,708	5,681	5,606	(7)
2,879	2,759	2,729	2,700	2,670	2,641	2,573	2,544	(8)
7,614	7,502	7,413	7,322	7,232	7,143	6,864	6,777	(9)
6,718	6,875	6,790	6,705	6,619	6,534	6,196	6,114	(10)
2,634	2,778	2,744	2,710	2,676	2,642	2,954	2,916	(11)
629	511	505	499	492	486	615	607	(12)
1,432	1,480	1,464	1,447	1,429	1,412	1,279	1,264	(13)
2,040	2,004	1,984	1,965	1,944	1,924	1,663	1,646	(14)
4,243	4,084	4,057	4,021	3,977	3,937	3,929	3,890	(15)
7,090	7,253	7,285	7,301	7,282	7,303	6,708	6,722	4.
53,621	53,239	52,850	52,459	52,062	51,670	51,284	50,885	5.
93,473	92,937	92,393	91,851	91,442	90,840	90,221	89,664	6.
35,199	34,657	34,312	33,940	33,534	33,169	32,617	32,267	7.
26,828	26,496	26,135	25,695	25,284	25,020	24,669	24,234	8.
6,120	6,107	6,125	6,139	6,151	6,162	6,190	6,200	9.
13,356	13,143	12,931	12,716	12,464	12,254	12,047	11,839	10.
3,659	3,859	3,895	3,897	3,891	3,888	4,334	4,360	11.
35,079	35,402	35,634	35,826	35,979	36,193	36,383	36,591	12.
37,330	37,190	37,077	36,925	36,766	36,602	36,377	36,229	13.
23,793	24,296	24,545	24,776	24,980	25,174	25,512	25,742	14.
87,748	88,431	89,090	89,565	89,992	90,489	91,076	91,592	15.
33,289	32,605	32,459	32,236	31,903	31,769	32,256	32,093	16.
452,330	450,980	448,870	446,099	442,978	440,689	438,019	435,453	
58,273	57,738	57,807	57,820	57,820	57,795	54,368	54,358	
36,593	36,778	37,048	37,271	37,497	37,701	41,580	41,838	
547,196	545,497	543,724	541,191	538,296	536,184	533,967	531,649	17.

Ⅲ 附表

付-5 経済活動別の就業者数及び雇用者数

5-3 推計雇用者数(県民ベース)

項目	平成23年度 2011	24年度 2012	25年度 2013	26年度 2014
1. 農林水産業	26,598	26,502	26,237	26,017
(1) 農業	21,513	21,393	21,133	20,911
(2) 林業	1,930	1,923	1,906	1,896
(3) 水産業	3,155	3,186	3,198	3,210
2. 鉱業	710	710	712	712
3. 製造業	64,222	64,110	64,021	63,930
(1) 食料品	20,168	20,241	20,315	20,388
(2) 繊維製品	6,096	6,186	6,276	6,367
(3) パルプ・紙・紙加工品	1,947	1,925	1,903	1,881
(4) 化学	595	584	572	560
(5) 石油・石炭製品	178	181	184	187
(6) 窯業・土石製品	2,058	2,046	2,034	2,022
(7) 一次金属	5,454	5,106	4,759	4,413
(8) 金属製品	2,741	2,820	2,898	2,976
(9) はん用・生産用・業務用機械	6,030	6,569	7,108	7,647
(10) 電子部品・デバイス	6,334	6,384	6,434	6,485
(11) 電気機械	2,560	2,526	2,493	2,460
(12) 情報・通信機器	2,683	2,035	1,388	741
(13) 輸送用機械	1,149	1,223	1,297	1,371
(14) 印刷業	2,120	2,100	2,080	2,061
(15) その他の製造業	4,110	4,185	4,278	4,370
4. 電気・ガス・水道・廃棄物処理業	7,099	7,041	6,979	6,917
5. 建設業	56,116	55,889	55,705	55,499
6. 卸売・小売業	95,676	95,114	94,532	93,944
7. 運輸・郵便業	35,118	35,348	35,567	35,808
8. 宿泊・飲食サービス業	27,498	27,309	27,150	27,007
9. 情報通信業	5,667	5,794	5,920	6,046
10. 金融・保険業	14,116	13,909	13,691	13,476
11. 不動産業	3,361	3,383	3,399	3,424
12. 専門・科学技術・業務支援サービス業	33,275	33,765	34,276	34,803
13. 公務	38,508	38,195	37,903	37,611
14. 教育	23,727	23,674	23,648	23,606
15. 保健衛生・社会事業	78,660	80,830	83,091	85,337
16. その他のサービス	35,472	35,008	34,490	33,977
(再掲) 市場生産者	451,319	451,948	452,469	453,066
一般政府	60,472	59,989	59,547	59,089
対家計民間非営利団体	34,031	34,645	35,304	35,959
合計	545,821	546,582	547,320	548,114

(注) 1. 2つ以上の仕事に従事し、かつ事業所も異なる場合は、それぞれ1人と数えるため、1人の仕事を主なもの1つに限っている国勢調査の数値とは一致しない。

2. 就業者は、雇用者、個人事業主、無給の家族従業者。雇用者は、常用雇用者、臨時日雇、役員、有給の家族従業者。

(単位：人)

27年度 2015	28年度 2016	29年度 2017	30年度 2018	令和元年度 2019	2年度 2020	3年度 2021	4年度 2022	
25,964	25,982	25,888	25,574	25,100	25,000	24,551	24,295	1.
20,846	20,908	20,912	20,725	20,435	20,421	20,081	19,902	(1)
1,889	1,879	1,861	1,815	1,757	1,742	1,721	1,699	(2)
3,229	3,194	3,115	3,034	2,908	2,837	2,749	2,695	(3)
709	702	693	685	672	660	641	636	2.
63,911	63,417	62,874	62,314	61,744	61,187	60,532	59,972	3.
20,378	20,217	20,041	19,864	19,684	19,508	19,496	19,316	(1)
6,279	6,142	6,085	6,028	5,971	5,914	4,754	4,708	(2)
1,586	1,282	1,270	1,259	1,247	1,236	1,572	1,557	(3)
582	598	592	586	580	575	560	554	(4)
183	178	177	176	174	173	170	169	(5)
1,998	1,961	1,945	1,929	1,912	1,897	1,666	1,652	(6)
4,710	4,965	4,918	4,871	4,823	4,776	5,780	5,722	(7)
2,879	2,766	2,745	2,723	2,701	2,679	2,618	2,597	(8)
7,616	7,524	7,455	7,385	7,315	7,246	6,985	6,918	(9)
6,720	6,895	6,828	6,762	6,695	6,629	6,304	6,241	(10)
2,635	2,786	2,760	2,734	2,707	2,681	3,006	2,976	(11)
629	513	508	503	498	494	626	620	(12)
1,433	1,485	1,472	1,459	1,446	1,433	1,302	1,290	(13)
2,040	2,010	1,996	1,981	1,966	1,952	1,692	1,680	(14)
4,243	4,095	4,081	4,054	4,023	3,995	4,000	3,971	(15)
7,007	7,205	7,269	7,318	7,332	7,385	6,813	6,859	4.
55,302	54,912	54,516	54,116	53,711	53,310	52,917	52,510	5.
93,368	93,096	92,817	92,541	92,399	92,063	91,709	91,418	6.
35,526	35,062	34,794	34,501	34,170	33,885	33,407	33,134	7.
26,854	26,591	26,299	25,927	25,584	25,390	25,108	24,740	8.
6,127	6,130	6,163	6,191	6,219	6,243	6,287	6,311	9.
13,254	13,098	12,943	12,784	12,588	12,433	12,282	12,131	10.
3,669	3,879	3,924	3,935	3,938	3,944	4,406	4,442	11.
35,116	35,544	35,884	36,182	36,440	36,760	37,059	37,373	12.
37,310	37,279	37,276	37,233	37,182	37,127	37,011	36,971	13.
23,827	24,404	24,726	25,030	25,306	25,572	25,984	26,286	14.
87,576	88,525	89,451	90,192	90,885	91,647	92,500	93,282	15.
33,338	32,738	32,678	32,541	32,292	32,243	32,822	32,745	16.
454,032	453,802	452,815	451,163	449,156	447,986	446,430	444,979	
58,268	57,903	58,143	58,328	58,499	58,643	55,326	55,478	
36,559	36,857	37,237	37,571	37,905	38,221	42,273	42,651	
548,859	548,562	548,195	547,062	545,560	544,849	544,030	543,108	17.

IV 関連指標

項目	年度	単位	平成23年度 2011	24年度 2012	25年度 2013	26年度 2014
1. 主要指標						
(1) 県内総生産（名目）	百万円		4,377,330	4,377,246	4,332,852	4,354,112
対前年度増加率	%		—	-0.0	-1.0	0.5
(2) 県内総生産（実質：連鎖方式）	百万円		4,440,733	4,475,422	4,441,340	4,391,095
対前年度増加率	%		—	0.8	-0.8	-1.1
(3) 県民所得（要素費用表示）	百万円		3,268,886	3,251,879	3,249,435	3,219,177
対前年度増加率	%		—	-0.5	-0.1	-0.9
(4) 県民可処分所得	百万円		4,272,008	4,229,168	4,221,484	4,169,516
対前年度増加率	%		—	-1.0	-0.2	-1.2
2. 経済成長率（内ベース）						
名目（生産側）	%		—	-0.0	-1.0	0.5
実質（生産側、連鎖方式）	%		—	0.8	-0.8	-1.1
3. 1人当たり関連指標						
(1) 人口1人当たり県民所得	千円		2,398	2,408	2,431	2,434
対前年度増加率	%		—	0.4	0.9	0.1
(2) 人口1人当たり県民可処分所得	千円		3,134	3,132	3,158	3,152
対前年度増加率	%		—	-0.1	0.8	-0.2
(3) 人口1人当たり民間最終消費支出	千円		1,904	1,919	1,995	2,001
対前年度増加率	%		—	0.8	4.0	0.3
(4) 人口1人当たり家計最終消費支出	千円		1,863	1,873	1,947	1,959
対前年度増加率	%		—	0.6	3.9	0.6
(5) 雇用者1人当たり雇用者報酬	千円		3,665	3,640	3,733	3,730
対前年度増加率	%		—	-0.7	2.6	-0.1
(6) 就業者1人当たり県内純生産（要素）	千円		4,850	4,896	4,850	4,821
対前年度増加率	%		—	1.0	-0.9	-0.6
4. 人口等						
(1) 総人口	人		1,363,230	1,350,371	1,336,726	1,322,706
対前年度増加率	%		—	-0.9	-1.0	-1.0
(2) 雇用者数（民ベース）	人		545,821	546,582	547,320	548,114
対前年度増加率	%		—	0.1	0.1	0.1
(3) 就業者数（内ベース）	人		662,079	660,255	658,259	656,820
対前年度増加率	%		—	-0.3	-0.3	-0.3

注）人口については、国勢調査の調査対象年は総務省「国勢調査」、それ以外の年は総務省「国勢調査結果による補間補正人口」（各年10月1日現在）による。

【 参考：国民経済計算 関連指標 】

項目	年度	単位	平成23年度 2011	24年度 2012	25年度 2013	26年度 2014
1. 経済成長率（GDP）						
名目（支出側）	%		—	-0.1	2.7	2.1
実質（支出側、連鎖方式）	%		—	0.6	2.7	-0.4
2. 1人当たり関連指標						
(1) 人口1人当たり国民所得	千円		2,798	2,808	2,925	2,961
対前年度増加率	%		—	0.3	4.2	1.2
(2) 人口1人当たり国民可処分所得	千円		3,049	3,057	3,178	3,254
対前年度増加率	%		—	0.3	4.0	2.4
(3) 人口1人当たり民間最終消費支出	千円		2,246	2,269	2,345	2,339
対前年度増加率	%		—	1.0	3.4	-0.3
(4) 人口1人当たり家計最終消費支出	千円		2,195	2,215	2,291	2,289
対前年度増加率	%		—	0.9	3.4	-0.1
(5) 総人口	千人		127,771	127,571	127,393	127,217
対前年度増加率	%		—	-0.2	-0.1	-0.1

注）資料は内閣府経済社会総合研究所国民経済計算部「令和5年度国民経済計算年次推計」による。

27年度 2015	28年度 2016	29年度 2017	30年度 2018	令和元年度 2019	2年度 2020	3年度 2021	4年度 2022	
4,581,376	4,605,807	4,557,865	4,476,162	4,525,708	4,467,869	4,476,118	4,439,055	1. (1)
5.2	0.5	- 1.0	- 1.8	1.1	- 1.3	0.2	- 0.8	
4,591,057	4,581,948	4,494,162	4,405,170	4,440,381	4,352,988	4,332,445	4,255,413	(2)
4.6	- 0.2	- 1.9	- 2.0	0.8	- 2.0	- 0.5	- 1.8	
3,412,447	3,286,754	3,347,055	3,283,930	3,307,847	3,176,942	3,231,915	3,256,529	(3)
6.0	- 3.7	1.8	- 1.9	0.7	- 4.0	1.7	0.8	
4,323,093	4,162,879	4,235,846	4,085,689	4,158,816	4,070,635	4,096,444	4,125,380	(4)
3.7	- 3.7	1.8	- 3.5	1.8	- 2.1	0.6	0.7	
								2.
5.2	0.5	- 1.0	- 1.8	1.1	- 1.3	0.2	- 0.8	
4.6	- 0.2	- 1.9	- 2.0	0.8	- 2.0	- 0.5	- 1.8	
								3.
2,608	2,538	2,611	2,591	2,641	2,566	2,646	2,704	(1)
7.2	- 2.7	2.9	- 0.8	1.9	- 2.8	3.1	2.2	
3,304	3,214	3,305	3,223	3,320	3,288	3,354	3,425	(2)
4.8	- 2.7	2.8	- 2.5	3.0	- 1.0	2.0	2.1	
1,996	1,993	2,038	2,062	2,081	2,013	2,089	2,168	(3)
- 0.3	- 0.1	2.3	1.1	1.0	- 3.3	3.8	3.8	
1,949	1,944	1,985	2,016	2,030	1,951	2,029	2,110	(4)
- 0.5	- 0.3	2.1	1.6	0.7	- 3.9	4.0	4.0	
3,849	3,876	3,917	3,947	3,824	3,870	3,927	3,960	(5)
3.2	0.7	1.1	0.8	- 3.1	1.2	1.5	0.8	
5,114	4,961	5,092	5,002	5,097	5,002	5,085	5,019	(6)
6.1	- 3.0	2.6	- 1.8	1.9	- 1.9	1.7	- 1.3	
								4.
1,308,265	1,295,156	1,281,787	1,267,655	1,252,570	1,237,984	1,221,324	1,204,392	(1)
- 1.1	- 1.0	- 1.0	- 1.1	- 1.2	- 1.2	- 1.3	- 1.4	
548,859	548,562	548,195	547,062	545,560	544,849	544,030	543,108	(2)
0.1	- 0.1	- 0.1	- 0.2	- 0.3	- 0.1	- 0.2	- 0.2	
655,030	650,793	646,538	641,668	636,419	631,852	627,264	622,573	(3)
- 0.3	- 0.6	- 0.7	- 0.8	- 0.8	- 0.7	- 0.7	- 0.7	

27年度 2015	28年度 2016	29年度 2017	30年度 2018	令和元年度 2019	2年度 2020	3年度 2021	4年度 2022	
3.3	0.8	2.0	0.2	0.0	- 3.2	2.9	2.3	1.
1.7	0.8	1.8	0.2	- 0.8	- 3.9	3.0	1.4	
								2.
3,089	3,089	3,157	3,181	3,181	2,980	3,150	3,278	(1)
4.3	0.0	2.2	0.8	- 0.0	- 6.3	5.7	4.1	
3,408	3,406	3,477	3,507	3,514	3,323	3,510	3,624	(2)
4.8	- 0.1	2.1	0.9	0.2	- 5.4	5.6	3.2	
2,359	2,349	2,388	2,405	2,402	2,294	2,374	2,525	(3)
0.9	- 0.4	1.7	0.7	- 0.1	- 4.5	3.5	6.3	
2,304	2,291	2,329	2,351	2,344	2,226	2,310	2,462	(4)
0.7	- 0.6	1.7	1.0	- 0.3	- 5.0	3.8	6.6	
127,086	127,012	126,896	126,727	126,525	126,161	125,513	124,925	(5)
- 0.1	- 0.1	- 0.1	- 0.1	- 0.2	- 0.3	- 0.5	- 0.5	

県民経済計算の用語解説

県民経済計算の用語解説

〔平成27年基準改定について〕

「2019年度(令和元年度)国民経済計算年次推計」において2015年(平成27年)基準改定が行われたことに基づき、令和元年度の県民経済計算より、平成27年基準に対応した推計結果を公表しています。これにより、参照年(デフレーター=100とする年)を平成23年から平成27年に変更し、推計対象期間を平成23年度以降としています。

平成22年度以前のデータを過去の公表資料から参照する場合は、推計方法や統計表の表章などが異なるため、単純な比較はできませんのでご注意ください。

なお、主な変更点は以下のとおりです。

- ・従来全て中間消費とされていた建設補修について、「改装・改修(リフォーム・リニューアル)」と「維持・修理」に分割し、前者については総固定資本形成に計上
- ・「娯楽作品原本」を新たに総固定資本形成として記録し、著作権使用料に対する受払を、従前の「財産所得うち賃貸料」ではなく、「著作権等サービス」として産出額に記録
- ・住宅民泊事業(いわゆる「民泊」)を新たに記録の対象として産出額を推計
- ・一般政府を「中央政府等」(中央政府及び全国単位の社会保障基金並びにそれらの地域事業所)と「地方政府等」(地方政府及び地方単位の社会保障基金)に分け、中央政府等はどの地域にも属さない域外(準地域)に位置するとの扱いに変更。これにより、例えば旧基準の「政府最終消費支出」は準地域分が控除され、当該部分は財貨・サービスの移出として計上など

1 県民経済計算全体に係る用語

(1) 「県内」と「県民」

「県内」ベースとは、県という行政区域(地域)内で行われた経済活動を対象としていることを表し、その活動を行ったものが、県の居住者であるか否かは問わないものです(属地主義)。県内総生産、県内総支出などが、この概念で把握されています。

これに対し、「県民」ベースとは、県内に居住するもの(=県民)が行った経済活動を対象としていることを表し、その活動の場所が、県内であるか県外であるかは問わないものです(属人主義)。県民所得及び県民可処分所得の分配、県民総所得などが、この概念で把握されています。

(2) 「市場価格表示」と「要素費用表示」

「市場価格」とは、文字どおり市場で取引される価格で評価したもので、価格を引き上げる効果を持つ「生産・輸入品に課される税」と、逆に引き下げる効果を持つ「補助金」が含まれています。

「要素費用」とは、生産要素(土地、労働、資本など)に対する費用(雇用者報酬、営業余剰・混合所得)をいいます。

純生産をこれらの2つの表示方法によって推計した場合には、次の関係になります。

市場価格表示の純生産＝

要素費用表示の純生産(要素所得)＋生産・輸入品に課される税－補助金

(3) 「総(グロス)ベース」と「純(ネット)ベース」

生産物の評価にあたって、資本の正常使用による減耗と通常程度の事故や災害による損耗(資本偶発損)をあわせて固定資本減耗として控除したものを「純(ネット)」概念といいます。これに対し、固定資本減耗を含むものを「総(グロス)」概念といいます。

固定資本減耗は、付加価値の一部を構成するものですが、生産設備の代替の費用に充てられるべき性格のものであることから、付加価値からそれを差し引いた残りが、純粹に新たに生み出された付加価値であるということになります。

$$\text{県内純生産} = \text{県内総生産} - \text{固定資本減耗}$$

(4) 「名目」と「実質」

「名目」とは、その年度の時価で価格評価していることを表し、「財布の中身が増えたかどうか」など、景気の実感に近い動きをみることができます。ただし、物価変動分が含まれていることから、異なる年度間で比較すると経済の伸び率に関して過大あるいは過少に評価されることがあります。

一方、「実質」とは、一定の年次の物価を基準として価格評価していることを表し、これにより異なる年度の間でも物価変動分による影響が除去されるので、経済の実質的（物量的）な伸びをみることができます。なお、現在は平成27年（暦年）を基準年としています。

(5) 実質化における固定基準年方式と連鎖方式

名目値を実質値に変換するには物価指数（デフレーター）で除して求めますが、この方法には固定基準年方式と連鎖方式があります。

固定基準年方式と連鎖方式の特徴としては、デフレーターが、パーシェ型（比較年のウェイト構成で計算）となっており、実質化の計算にはラスパイレズ型（基準年のウェイト構成で計算）を用いていることから、固定基準年方式では、基準年から経過するにつれ、相対価格の変化が大きいものほど「指数バイアス」が生じることになり、連鎖方式では、前年を基準年とし、それらを毎年積み重ねていくことから、常に最新のウェイト構成が反映され「指数バイアス」が最小となるという特徴があります。そのため、国民経済計算においては、平成16年の公表分から連鎖方式による実質化を行っております。

県民経済計算においても、平成17年度の公表分から連鎖方式による実質化を行っております。

(6) 遡及改定

県民経済計算は多くの統計調査から得られるデータを用いて推計していますが、毎年公表されるデータばかりではないため、公表されない中間年次については、便宜上、統計的处理により求めた数値を用いています。そのため、最新の統計データが公表された際は、そのデータを使って過去に遡って推計し直しています。

さらには、精度向上を図るため、推計方法を一部見直したことによる改定を行う場合もあります。

このように、年次を遡って再計算することを「遡及改定」といい、既刊の報告書の計数は変更されている場合がありますので、利用の際は常に最新の報告書を参照するようにしてください。

2 取引主体の分類

県民経済計算では、取引主体をその目的に応じて、制度部門別又は経済活動別に分類しています。

このうち、制度部門別分類は、所得の受取や処分、あるいは資金の調達や資産の運用の主体による分類方法で、非金融法人企業、金融機関、一般政府、家計（個人企業を含む。）、対家計民間非営利団体に区分されます。

一方、経済活動別分類は、財貨・サービスの生産及び使用についての意思決定を行う主体の単位である「事業所」を主として、生産に使用する技術の同一性によって分類しています。

(1) 制度部門別分類

①非金融法人企業

市場財及び市場非金融サービスの生産を主たる活動とするすべての居住者である非金融法人企業 又

は準法人企業をいいます。財貨及び非金融サービスの市場生産に携わる非営利団体を含みます。

②金融機関

主に金融仲介活動又は金融仲介業務に密接に関連した補助的金融活動（金融仲介活動を円滑化する活動）に従事しているすべての居住者である法人企業又は準法人企業をいいます。金融的性格をもつ市場生産（保険業務など）に従事する非営利団体を含みます。

③一般政府（地方政府等）

地域の治安や秩序の維持、経済の発展・安定や社会福祉の増進などのためのサービスで、政府以外によっては効率的かつ経済的に供給されないような社会の共通目的のために行われる性格のものをいい、上記の機能を担う地方政府（県、市町村）などの行政機関のほか、社会保障基金（注）や一部の独立行政法人などの非営利団体が含まれます。

なお、平成27年基準改定において、一般政府を中央政府等（中央政府及び全国単位の社会保障基金並びにそれらの地域事業所）と地方政府等（地方政府及び地方単位の社会保障基金）に分け、中央政府等は域外（準地域）と取り扱うこととしました。これにより、例えば旧基準の「政府最終消費支出」は準地域分が控除され、当該部分は財貨・サービスの移出として計上されるなどの変更が行われています。

（注）社会保障基金

社会保障基金は、①政府により賦課・支配され、②社会の全体ないし大部分をカバーし、③強制的な加入・負担がなされる、という基準を全て満たすものであり、公的年金や雇用保険を運営する国の特別会計（保険事業特別会計）のほか、地方公共団体の公営事業会計のうち医療、介護事業、公務員年金を運営する共済組合の一部、独立行政法人の一部（年金積立金管理運用独立行政法人）があります。

④家計

同じ住居を持ち、所得や富の全部又は一部を蓄積し、住宅や食料を中心に特定の財貨やサービスを共同で消費する人々の小集団をさし、自営の個人企業を含みます。自営の個人企業を含むのは、家計の構成員の所有する企業が法人企業又は準法人企業に該当しない場合、当該企業は所属する家計部門の利益の獲得のために活動しているとみなされ、企業と家計とが不可分のものと考えられるためです。

⑤対家計民間非営利団体

他の方法では効率的に提供し得ない社会的、公共的サービスを、利益の獲得を目的とせずに家計へ提供する団体をいいます。対家計民間非営利団体は、ある特定の目的を遂行するために集まった個人の自発的な団体であり、その活動は通常、会員からの会費、企業や家計からの寄付、政府からの補助金等によってまかなわれるもので、労働組合、政党、宗教団体のほか、私立学校のすべてがこれに含まれます。

※上記の①非金融法人企業及び②金融機関についてはさらに公的法人企業と民間法人企業に区分され、次の2つの基準のいずれかを満たすものが公的法人企業に、それ以外のもが民間法人企業にそれぞれ分類されます。

- ・ 政府が株式の50%以上を保有する等「所有による支配」があること。
- ・ 政府が法令等により役員の任免権を有する等「その他の根拠による支配」があること。

（2）経済活動別分類

経済活動別分類については、一部例外として取り扱うものがあるものの、日本標準産業分類に準拠しています。（111ページ「6 経済活動別分類（2008SNA分類）と日本標準産業分類の対応表」参照）

3 基本勘定（14 ページ～）に係る用語

（1）統合勘定

統合勘定は、モノ（財貨・サービス）の取引の結果とカネ（金融）の取引の結果を統合して記録したもので、県経済の総括表といえます。

（1-1）県内総生産勘定（生産側と支出側）

この勘定は、制度部門の所得支出勘定及び資本勘定を統合することによって作成され、県内概念で記録されます。

勘定の貸方は、県内生産物に対する支出の総額を市場価格によって評価した県内総生産（支出側）で、借方は、県内活動における付加価値総額を市場価格によって評価した県内総生産（生産側）となっています。

県内総生産（生産側）と県内総生産（支出側）とは理論上必ず同額となるべきものですが、実際の推計では両面の推計に用いる基礎資料や推計の方法が異なるため不一致を免れ得ないことから、計数上の差額を「統計上の不突合」として県内総生産（支出側）の側に計上し、両面のバランスを成立させています。

<項目の定義と内容>（※以下、項目の番号を14ページの表章と対応させています）

項 目	定 義 と 内 容
1. 雇用者報酬（県内活動による）	<p>生産活動から発生した付加価値の雇用者への分配額。</p> <p>現金及び現物の支給による賃金・俸給と、社会保障制度に対する雇主の現実社会負担及び帰属社会負担（退職一時金等の雇主の負担金）からなる。雇用者とは、法人企業・政府・民間非営利団体の活動に従事するすべての者と、非法人企業の活動に従事する者のうち、個人業主と無給の家族従業員を除くすべての者をいう。</p> <p>ここで表示される県内ベースの雇用者報酬と、分配面で出てくる県民雇用者報酬（県内に居住する雇用者が対象）の関係は以下のとおり。</p> <p>「県内雇用者報酬＝県民雇用者報酬－県外からの雇用者報酬（純）」</p>
2. 営業余剰・混合所得	<p>生産における企業の営業活動の貢献分であり、「県内雇用者報酬」「固定資本減耗」「生産・輸入品に課される税（控除）補助金」とともに付加価値の構成要素の一つである。</p> <p>産出額から中間投入、固定資本減耗及び生産・輸入品に課される税（控除）補助金を差し引いた県内純生産（県内要素所得）から県内雇用者報酬を差し引いた残余として求められ、企業会計でいう営業利益に相当する。なお、混合所得とは個人企業の所得のことであり、経営者としての個人業主への報酬と労働所得の2つの性格が混在しているためこう呼ぶ。</p>
3. 固定資本減耗	<p>一定期間内における固定資本の価値の減耗分を補填するために必要とされる額である。これは、減価償却費と、火災・風水害等によって発生する有形固定資産の損失分で経営費用にあてられた資本偶発損とからなっている。</p>

4. 生産・輸入品に課される税（中央政府、地方政府）	<p>財貨・サービスの生産、販売、購入または使用に関して生産者に課せられる租税で、税法上損金参入が認められるためその負担が最終購入者へ転嫁されるものである。これは生産コストの一部とみなされる点で所得・富等に課される経常税と区別され、消費税、酒税、関税、固定資産税、企業の払う自動車税などがある。</p>
5. （控除）補助金（中央政府、地方政府）	<p>産業振興、あるいは製品の市場価格を低める等の政府の政策目的によって、政府から企業に交付される経常的交付金である。公的企業の営業損失を補うための政府からの繰入れも含まれる。</p> <p>補助金によって、その額だけ市場価格が低められるため、マイナスの間接税とみなすことができる。主として、価格調整費、利子補給金、試験研究費補助金等からなっている。</p> <p>なお、投資や資本資産など産業に対して行なわれる移転は補助金ではなく資本移転に分類される。</p>
6. 民間最終消費支出	<p>家計最終消費支出と対家計民間非営利団体最終消費支出からなる。</p> <p>家計最終消費支出は、家計（個人企業を除いた消費主体としての家計）の新規の耐久財、非耐久財、サービスに対する支出であり、土地と建物は、この項目に含まれない。また、農家における農産物の自家消費、持家の<u>帰属家賃</u>(※1)、医療費の自己負担分、賃金・俸給における現物給与等も計上される。</p> <p>対家計民間非営利団体最終消費支出は、対家計民間非営利団体の算出額から財貨・サービスの販売と自己勘定による総資本形成（研究・開発）を控除したものである。</p>
7. 地方政府等最終消費支出	<p>県内の地方政府等（県、市町村、地方社会保障基金）に属する事業所の人件費、物件費、固定資産の減価償却費などから、財貨・サービスを提供・販売した額（授業料、施設入場料など）を除いた額を自らが消費した額とみなし、さらに、医療費、介護費の社会保障基金からの給付分を加えた額となっている。</p>
8. 県内総固定資本形成	<p>各制度部門の支出（購入及び自己生産物の使用）のうち、建設物（土地造成費を含む）、機械設備などの有形固定資産やコンピューターソフトウェアなどの無形固定資産など固定資本ストックの追加となる新規耐久財の購入を指す（道路、ダム等も含まれる）。</p>
9. 在庫変動	<p>企業が所有する製品、仕掛品、原材料などの棚卸資産の、ある一定期間における物量的増減を、その時点の市場価格で評価したもの。</p> <p>なお、在庫変動は在庫品評価調整後で評価する。</p>
10. 財貨・サービスの移出入（純）	<p>国外及び域外との財貨・サービスのやり取りを示すもので、移出は県外への財貨やサービスの売り払い、県外居住者の県内消費及び県内にある中央政府等の事業の算出で、移入は、県外からの財貨・サービスの買い入れ、県内消費者の県外消費をいう。（純）は移出から移入を差し引いたもの。</p>

11. 統計上の不突合	県内総生産と総支出は、理論的には同額となるべきであるが、基礎資料や推計方法が異なっているので、両者の完全一致は困難であり、そのために生じる計数上の不一致をいう。
-------------	--

(※1) 帰属家賃…実際には家賃の受払いを伴わない自己所有住宅＝持ち家住宅についても、通常の借家や借間と同様のサービスが生産され消費されたものと仮定して、それを市場家賃で評価し計算された家賃のこと。また、帰属家賃には、給与住宅等における実際の家賃と市場家賃との差額の評価分（給与住宅差額家賃）も含まれる。県民経済計算では、住宅自己所有者は住宅賃貸業を営んでいるものとされ、したがって帰属家賃は不動産業を営む個人企業の生産額に含まれており、分配面ではその営業余剰は個人企業所得に含まれ、支出面では家計の最終消費となる。

(1-2) 県民可処分所得と使用勘定

この勘定は、生産された要素所得の受取や生産物の最終消費の支払のほか、財産所得などの移転所得の受取・支払から構成され、県民可処分所得とその使用のバランスとして統合されているものです。

＜項目の定義と内容＞（※以下、項目の番号を 16 ページの表章と対応させています）

項 目	定 義 と 内 容
1. 民間最終消費支出、 2. 地方政府等最終消費支出	→(1-1) 県内総生産勘定（生産側と支出側）の6. 及び7. 参照。
3. 県民貯蓄	所得支出勘定における各制度部門の要素所得としての雇用者報酬や営業余剰の受取や各種の経常移転(*2)の受取から、最終消費支出や各種の経常移転の支払を差し引いたものの残差。
県民可処分所得の使用	県民可処分所得とは、県内で発生する第一次所得に県外からの雇用者報酬の受取(純)及び域外からの財産所得の受取(純)、域外からの経常移転(純)を加えたもので、県民全体の処分可能な所得を表している。これを支払の面から見ると、上記 1. ～3. に区分される。
4. 雇用者報酬(県内活動による)	→(1-1) 県内総生産勘定（生産側と支出側）の 1. 参照。
5. 県外からの雇用者報酬（純）	県内居住者にかかる県民ベースの県民雇用者報酬から県内ベースの県内雇用者報酬を差し引いたもので、この勘定では「県内雇用者報酬」と「県外からの雇用者報酬（純）」の和により県民ベースの県民雇用者報酬が表される。
6. 営業余剰・混合所得	→(1-1) 県内総生産勘定（生産側と支出側）の 2. 参照。
7. 域外からの財産所得（純）	財産所得とは、ある経済主体が所有する金融資産、土地及び著作権・特許権などの無形資産を他の経済主体に使用させたときに生じる所得のことで、内訳として「利子」「法人企業の分配所得」「その他の投資所得」「賃貸料」の 4 つがある。域外からの財産所得（純）は、県内居住者と県外居住者の間の受払を受取の純計として表したものである。
8. 生産・輸入品に課される税（地方政府） 9. （控除）補助金（地方政府）	→(1-1) 県内総生産勘定（生産側と支出側）の 4. 及び 5. 参照。
10. 域外からの経常移転（純）	財産所得以外の経常移転であり、大別すると、次のようなものがある。 ①所得、富等に課される経常税 所得税、法人税、県市町村税などの直接税をいう。 ②純社会負担及び社会給付

	<p>純社会負担は、一般政府の一部門である社会保障基金(国民健康保険、国民年金、共済組合等)や年金基金などに対する家計の負担で、雇主の現実社会負担、雇主の帰属社会負担、家計の現実社会負担、家計の追加社会負担の合計から年金制度の手数料を控除したものである。社会給付は、社会保障基金及び年金基金から家計に支払われる社会福祉的な給付で、現物社会移転以外の社会保障給付(公的年金の給付など)と現物社会移転(公的医療保険による医療費負担等)がある。</p> <p>③その他の経常移転</p> <p>非生命純保険料・保険金、一般政府内の経常移転、罰金、対家計民間非営利団体への経常移転、寄付金、負担金、家計間の仕送り、贈与金など、他では表示されないあらゆる経常移転取引の受払が含まれる。県外からのその他の経常移転(純)は、県内居住者と県外居住者の間のその他の経常移転の受払いを受取の純計として表したものである。</p>
--	---

(*2) **経常移転**…等価の経済対象(財貨・サービス)の交換の形を取る通常の経済取引に対し、現金あるいは現物での贈与や租税のように、反対給付を伴わず経済対象の一方のみのフローしかみられない経済取引のことを「移転」といい、経常移転と資本移転がある。経常移転は、支払い側の資産や貯蓄ではなく経常的な収入の中から充てられ、また受取り側の投資の源泉とならない点で資本移転と区別される。

(2) 制度部門別所得支出勘定

この勘定は、生産活動により生み出された付加価値から固定資本減耗を除いたもの（県内雇用者報酬、営業余剰、生産・輸入品に課される税及び補助金）がどの制度部門に分配されて、さらにこれが各部門および県外部門間で様々な移転取引が行なわれ、それらの所得がどのように支出されたかを、5つの制度部門別に表したものです。

勘定の貸方（受取）には、要素所得として県民雇用者報酬、営業余剰・混合余剰、移転項目としての財産所得、その他の経常移転等が示され、借方（支払）には、最終消費支出、移転項目として財産所得とその他の経常移転等及び残差である貯蓄が示されています。

<項目の定義と内容>（※以下、項目の番号を18ページの表章と対応させています(既出を除く)）

項 目	定 義 と 内 容
2-1 非金融法人企業	
1. 及び 7. 財産所得	→ (1-2) 県民可処分所得と使用勘定の7. 参照。
2. 所得、富等に課される経常税	主に家計の所得に課される税、法人企業の利潤に課される税あるいは富に課される税であって、課税期間ごとに定期的に課されるものをいう。所得税、法人税、県市町村民税、自動車関連諸税などがある。
3. その他の社会保険 非年金給付	社会保障基金（一般政府）や年金基金（金融機関）といった外部機関を利用せず、また自己で基金を設けることもせず、雇主がその源から雇用者に支払う福祉的な給付である。具体的には、現金主義で記録する（発生主義で記録しない）退職一時金、私的保険への拠出金等を含む。
4. 及び 9. その他の経 常移転	非生命純保険料・保険金、一般政府内の経常移転、罰金、対家計民間非営利団体への経常移転、寄付金、負担金、家計間の仕送り、贈与金など、他では表示されないあらゆる経常移転取引の受払が含まれる。
5. 貯蓄	→ (1-2) 県民可処分所得と使用勘定の3. 参照。（＝県民貯蓄）
6. 営業余剰	→ (1-1) 県内総生産勘定（生産側と支出側）の2. 参照。 なお、営業余剰は、市場での利益の追求を目的とする産業においてのみ生じ、政府サービス生産者及び対家計民間非営利サービス生産者は営業余剰を生じない。よって、制度部門別では非金融法人企業、金融機関及び家計（個人企業）の3制度部門において発生している。
8. 雇主の帰属社会負 担	社会負担とは、社会保険制度から給付が支払われることに備えて、社会保険制度に対して行う現実または帰属の支払を指す。このうち、雇主がその雇用者のために行う負担は「雇主の社会負担」と言い、雇用者報酬に含まれる。また、雇用者本人が行う負担は「家計の現実社会負担」と「家計の追加社会負担」からなる。 退職一時金や労務災害に対する見舞金等は、所得の第2次分配勘定で雇主から家計に支払われるが、第1次所得における雇用者報酬の一部でもある。そこで、制度部門別所得支出勘定においては、第1次所得の配分勘定との整合性を保つために、「帰属社会負担」として家計が雇主に支払った

<p>(参考) 支払利子 (FISIM 調整前) 受取利子 (FISIM 調整前)</p> <p>2-2 金融機関</p> <p>3. 現物社会移転以外の社会給付</p> <p>(1) その他の社会保険年金給付</p> <p>(2) その他の社会保険非年金給付</p> <p>5. 年金受給権の変動調整</p> <p>9. 純社会負担</p>	<p>ことにしている。</p> <p>FISIM (フィジム) とは「間接的に計測される金融仲介サービス」のこと。金融仲介機関の中には、借り手と貸し手に対して異なる利子率を適用することによって、明示的には料金を課さずにサービスを提供できるものがある。(金融仲介機関に資金を貸す人々(預金者)には他の場合よりも低い利子を支払い、資金を借りる人々にはより高い利子を課す。)こうした金融仲介機関による明示的には料金を課さないサービスの価額について、間接的な計測方法を用いて推計したものが「FISIM」である。</p> <p>受取・支払の利子総額には金融仲介サービスの対価が反映されていることから、それぞれについてFISIM分の調整が行われているが、調整を行う前の利子(平成12年基準における概念の利子)についても参考表章している。</p> <p>現物社会移転は、個々の家計に対する一般政府及び対家計民間非営利団体の「市場産物の購入」と「非市場産出」に分かれる。前者は社会保障基金による医療保険給付及び介護保険給付、後者は経済的に意味のない価格で提供される教育、保健等の財貨・サービスの移転をいう。</p> <p>社会給付は、病気、失業、退職などのような状況から生じるニーズに対する備えとなることを意図して家計に支払われる経常移転であるが、このうち、医療や介護に係る保険給付分といった現物の社会給付を除いた部分が「現物社会移転以外の社会給付」として記録される。</p> <p>一般政府の運営する社会保障制度以外の社会保険のうち、雇用関係をベースとする退職後所得補償制度から支払われる現金給付である。具体的には、確定給付型や確定拠出型の企業年金からの給付額とともに、これと同様に発生主義により記録される退職一時金支給額を含む。</p> <p>社会保障基金(一般政府)や年金基金(金融機関)といった外部機関を利用せず、また自己で基金を設けることもせず、雇主がその源から雇用者に支払う福祉的な給付である。具体的には、現金主義で記録する(発生主義で記録しない)退職一時金、私的保険への拠出金等を含む。</p> <p>社会保険のうち雇用関係をベースとする退職後所得保障制度(発生主義で記録される企業年金や退職一時金)に係る純社会負担と社会給付の差額である。</p> <p>「雇主の現実社会負担」「雇主の帰属社会負担」「家計の現実社会負担」「家計の追加社会負担」から、「年金制度の手数料」を控除した集計値をいう。</p> <p>→2-1 非金融法人企業の8. 参照。</p>
---	---

<p>2-3 一般政府（地方政府等）</p> <p>2. 現物社会移転以外の社会給付</p> <p>(1) 現金による社会保障給付</p> <p>(3) 社会扶助給付</p> <p>4. 最終消費支出</p> <p>6. 生産・輸入品に課される税（地方政府）</p> <p>7. (控除) 補助金（地方政府）</p>	<p>社会保障基金（一般政府）が、家計に対して支払う社会給付のうち年金など現金給付されるもの。ここには、医療の保険給付など直接家計に現金給付されないものは含まない。</p> <p>社会保険制度の枠組の中での給付ではなく、一般政府、対家計民間非営利団体が家計に対して支払う社会給付をいう。具体的には、一般政府であれば、生活保護費や恩給など、対家計民間非営利団体であれば、無償の奨学金などがこれにあたる。</p> <p>→（1-1）県内総生産勘定（生産側と支出側）の 7. 参照。</p> <p>→（1-1）県内総生産勘定（生産側と支出側）の 4. 及び 5. 参照。</p>
<p>2-4 家計（個人企業を含む）</p> <p>7. 営業余剰・混合所得</p> <p>8. 雇用者報酬</p>	<p>→（1-1）県内総生産勘定（生産側と支出側）の 2. 参照。</p> <p>なお、営業余剰は、市場での利益の追求を目的とする産業においてのみ生じ、政府サービス生産者及び対家計民間非営利サービス生産者は営業余剰を生じない。よって、制度部門別では非金融法人企業、金融機関及び家計（個人企業）の 3 制度部門において発生している。</p> <p>県外との受払いを調整した県民概念の雇用者報酬。 （県内雇用者報酬＋県外からの雇用者報酬（純））</p> <p>なお、（1-1）県内総生産勘定（生産側と支出側）の 1. 雇用者報酬は、県という行政区域（地域）内で行われた経済活動を対象とした概念による県内雇用者報酬である。</p>

4 主要系列表（26ページ～）に係る用語

（１）主-１～３ 経済活動別県内総生産（名目、実質：連鎖、デフレーター）

経済活動別県内総生産とは、県内の経済部門の１年間の生産活動によって新たに付加された価値の評価額を経済活動別に示したものです。これは、県内での生産活動に対する各経済活動部門の寄与を表すものであって、産出額から中間投入（物的経費）を控除することにより算出します。なお、支払利子は物的経費には含めません。

また、ここにいう生産には、農業、製造業などの物的生産だけでなく、金融・保険業、不動産業、公務などのサービス生産も含まれ、貨幣と交換されない財貨・サービスであっても、農家が自家消費にあてた生産物や所有者自身が使用する住居のサービスなどの特定のものについては、帰属計算（*3）により評価し計上されます。

なお、経済活動別県内総生産については、名目値の他、物価変動の影響を除去した連鎖方式による実質値も表示されています。実質値は、各構成項目（名目値）をそれにみあった物価指数で除して求めますが、この場合の物価指数をデフレーターといいます。

＜項目の定義と内容＞（※以下、項目の番号を 26 ページの表章と対応させています）

項 目	定 義 と 内 容
18. 輸入品に課される税・関税	関税、輸入品商品税で構成され、輸入した事業所所在県で計上され、国民経済計算に準じて経済活動別には配分せず、一括計上している。
19. (控除)総資本形成に係る消費税	総資本形成（固定資本形成と在庫品増加）にかかる消費税で、税法上控除対象仕入額の一部であるので、一括控除している。

（*3）帰属計算…財貨・サービスの提供ないし享受に際して、実際には市場でその対価の受払いが行われなかったにもかかわらず、それがあたかも行われたかのようにみなして擬制的取引計算を行うものであり、県民経済計算上の特殊な概念である。

(2) 主-4 県民所得及び県民可処分所得の分配

県民所得及び県民可処分所得の分配は、県内居住者が一定期間に携わった生産活動によって発生した純付加価値を、生産要素と制度部門別を折衷した分類項目で表示したものであって、制度部門別所得支出勘定の各制度部門の該当項目から組み替え表示することによってとらえられます。

＜項目の定義と内容＞（※以下、項目の番号を 40 ページの表章と対応させています）

項 目	定 義 と 内 容
1. 雇用者報酬	県外との受払いを調整した県民概念の雇用者報酬。 （県内雇用者報酬＋県外からの雇用者報酬（純）） →（1-1） 県内総生産勘定（生産側と支出側）の1. 参照。
2. 財産所得（非企業部門）	→（1-2） 県民可処分所得と使用勘定の7. 参照。 なお、この勘定では、一般政府、家計、対家計民間非営利団体の部門ごとに財産所得の純額、受取額、支払額を表示し、さらに家計については、利子、配当（受取）、保険契約者に帰属する財産所得、賃貸料（受取）ごとに表示している。
3. 企業所得	営業余剰に、財産所得の受払いの差額（＝純財産所得）を加算して得られる企業の受取所得。民間法人企業、公的企業、個人企業の三者に分類され、表章される。
4. 県民所得（要素費用表示）	生産活動によって生み出された付加価値が、その生産に参加した経済活動の主体である県民に、生産要素（労働や資本など）の対価として分配された賃金（県民雇用者報酬）、利潤（企業所得）、利子・配当（財産所得）の総額。
5. 生産・輸入品に課される税（控除）補助金（地方政府）	→（1-1） 県内総生産勘定（生産側と支出側）の4. 及び5. 参照。 生産・輸入品に課される税（控除）補助金は、要素費用表示県内純生産と市場価格表示県内純生産の調整項目となっている。
6. 県民所得（第1次所得バランス）	要素費用表示の県民所得に、生産・輸入品に課される税（控除）補助金（地方政府）が加算されたもの。
7. 経常移転の受取（純）	→（1-2） 県民可処分所得と使用勘定の10. 参照。
8. 県民可処分所得	県民所得の第一次所得バランスに、経常移転の受取（純）が加算されたもの。 →（1-2） 県民可処分所得と使用勘定参照。

(3) 主-5～7 県内総生産（支出側）（名目、実質：連鎖、デフレーター）

県内総生産（支出側）は、生産された生産物の価値が、分配過程を経たのち、どれだけ消費や投資に回され、さらにどれだけ県外との受払いに向けられたかを示すものです。

ここで投資とは物的資本への追加を意味し、通常、資本形成といいます。

県内総生産（支出側）は、市場価格で表示される県内総生産（生産側）に対応しています。

なお、県内総生産（支出側）についても、名目値の他、物価変動の影響を除去した連鎖方式による実質値も参考値として表示されています。

<項目の定義と内容>（※以下、項目の番号を46ページの表章と対応させています）

項 目	定 義 と 内 容
1. 民間最終消費支出 持ち家の帰属家賃	→(1-1) 県内総生産勘定（生産側と支出側）の6. 及び7. 参照。
2. 地方政府等最終消費	
3. 県内総資本形成	民間及び公的企業、一般政府、対家計民間非営利団体、家計の生産者としての支出（購入及び自己生産物の使用）のうち、中間投入とならないものであり、総固定資本形成と在庫品増加からなる。総固定資本形成及び在庫品増加については、(1-1) 県内総生産勘定（生産側と支出側）の8. 及び9. 参照。
4. 財貨・サービスの 移出入（純）・統計上 の不突合	
(1) 財貨・サービスの 移出入（純）	財貨・サービスの移出から移入を控除し、さらにFISIM移出入（純）を加算したものを財貨・サービスの移出入（純）としてまとめている。
(2) 統計上の不突合	→(1-1) 県内総生産勘定（生産側と支出側）の11. 参照。
5. 県内総生産（支出 側）	支出した者の居住地のいかんを問わず、県という行政区域内で行われた最終消費支出と、総資本形成と、移出入と、統計上の不突合との合計額であり、県内総生産（生産側）（市場価格表示）に一致する。
(参考) 域外からの要素 所得（純）	県民が県外から受け取った県民雇用者報酬、利子、配当などと県外へ支払った同項目の差額。
県民総所得（市場価格 表示）	県内総生産（支出側）に域外からの要素所得（純）を加算して求められる。

5 付表

(1) 付-1 一般政府（地方政府等）の部門別所得支出取引

地方政府である県と市町村、及び地方社会保障基金の3部門について、それぞれの部門の所得支出取引をみることにより、一般政府（地方政府等）が県民経済に果たしている役割を詳細に把握するための表です。

(2) 付-2 社会保障負担の明細表（県民ベースの家計及び雇主の支払）

社会保障負担とは、社会保障基金に対する県民概念（県民ベース）による家計及び雇主の負担金です。この表においては、社会保障基金に属する制度ごとに雇主及び家計の負担の額をそれぞれ表章しています。

なお、この明細表は、社会保障負担にかかる県民ベースによる家計及び雇主の支払を記録するものであるため、その負担額（支払額）には、域外にある全国社会保障基金への負担（域外への支払）も含まれます。ただし、2015年（平成27年）基準改定前と改定後では記録内容に変化はありません。

(3) 付-3 一般政府から県民ベースの家計への移転の明細表（社会保障関係）

社会保障基金から県民ベースの家計に支払われる社会保障給付（公的年金、医療、介護、雇用保険給付等）、特定の基金、準備金を設けず雇用者に直接支払われるその他の社会保険非年金給付（退職一時金の一部、公務災害補償等）及び社会扶助給付（生活保護費、恩給等）を、制度ごとに詳細に表章しています。また、現物社会移転（市場産出の購入）（医療、介護の公的保険負担分等）と現物社会移転以外の社会給付を区別することにより、一般政府の社会保障関連政策を詳細に把握することが可能となります。

なお、この明細表は、県民ベースの家計が受け取る社会保障給付等を記録するものであるため、これらの移転の額には、域外にある全国社会保障基金からの移転（域外からの受取）も含まれます。2015年（平成27年）基準改定前と改定後では、記録内容に変化はありません。

(4) 付-4 経済活動別県内総生産及び要素所得

経済活動別県内総生産は、各経済活動別に生産者価格表示の産出額を推計し、これから中間投入（原材料、燃料等の物的経費及びサービス経費等）を控除する、いわゆる「付加価値法」によって推計します。

こうして求めた市場価格表示の経済活動別県内総生産から固定資本減耗を控除して生産者価格表示の県内純生産を求めます。

次いで、これから生産・輸入品に課される税（控除）補助金を控除して要素費用表示の県内純生産を推計します。さらにこれから県内雇用者報酬を控除して営業余剰・混合所得を求めます。

(5) 付-5 経済活動別の就業者数及び雇用者数

「経済活動別県内総生産及び要素所得」の関連として、経済活動別の労働力の投入量を年間平均就業者数、雇用者数の計数で示したものです。就業者は、雇用者、個人業主と無給の家族従業者からなります。

なお、計数の利用に際しては次の点に留意してください。

- ① 営業主を本業としながら副業として雇用者でもある場合、あるいは2か所以上の事業所に雇用されている場合などのように、同一人がいくつかの仕事を兼ねている場合、それぞれの仕事ごとに人数に算入しているため、「国勢調査（総務省統計局）」など1人の仕事をひとつに限って調査したものと比較して雇用者総数が大きくなっています。
- ② 就業時間の短いパート・タイム労働者についても、人数を就業時間の長短によって調整せず、フル・タイムの労働者と同様、1人としています。
- ③ 個人企業における有給の家族従業者は雇用者としています。

6 経済活動別分類（2008SNA 分類）と日本標準産業分類の対応表

経済活動別分類	日本標準産業分類（平成 25 年 10 月改定）
1 農林水産業 01 農業 02 林業 03 水産業	01 農業 （0113 野菜作農業（きのこ類の栽培を含む）のうち「きのこ類の栽培」→林業） （014 園芸サービス業→その他のサービス） 02 林業 0113 野菜作農業（きのこ類の栽培を含む）のうち「きのこ類の栽培」 03 漁業（水産養殖業を除く） 04 水産養殖業
2 鉱業 04 鉱業	05 鉱業、採石業、砂利採取業 2181 砕石製造業
3 製造業 05 食料品 06 繊維製品 07 パルプ・紙・紙加工品 08 化学 09 石油・石炭製品 10 窯業・土石製品 11 一次金属 12 金属製品 13 はん用・生産用・業務用機械 14 電子部品・デバイス 15 電気機械 16 情報・通信機器 17 輸送用機械 18 印刷業	09 食料品製造業 10 飲料・たばこ・飼料製造業 1641 脂肪酸・硬化油・グリセリン製造業のうち「硬化油（食用）」 5895 料理品小売業のうち「製造小売分」 952 と畜場 11 繊維工業 （1113 炭素繊維製造業→窯業・土石製品） 14 パルプ・紙・紙加工品製造業 16 化学工業 （1641 脂肪酸・硬化油・グリセリン製造業のうち「硬化油（食用）」→食料品） 17 石油・石炭製品製造業 21 窯業・土石製品製造業 （2181 砕石製造業→鉱業） 1113 炭素製品製造業 22 鉄鋼業 23 非鉄金属製造業 24 金属製品製造業 25 はん用機械器具製造業 26 生産用機械製造業 27 業務用機械器具製造業 28 電子部品・デバイス・電子回路製造業 29 電気機械器具製造業 30 情報通信機械器具製造業 31 輸送用機械器具製造業 901 機械修理業のうち「空港等で行われる航空機整備」 15 印刷・同関連産業

経済活動別分類	日本標準産業分類（平成 25 年 10 月改定）
19 その他の製造業	12 木材・木製品製造業（家具を除く） 13 家具・装備品製造業 18 プラスチック製品製造業（別掲を除く） 19 ゴム製品製造業 20 なめし革・同製品・毛皮製造業 32 その他の製造業
4 電気・ガス・水道業 20 電気業 21 ガス・水道・廃棄物処理業	33 電気業 34 ガス業 35 熱供給業 36 水道業 (361 上水道業のうち「船舶給水業」→運輸・郵便業) 88 廃棄物処理業
5 建設業 22 建設業	06 総合工事業 07 職別工事業（設備工事業を除く） 08 設備工事業
6 卸売・小売 23 卸売業 24 小売業	50 各種商品卸売業 51 繊維・衣服等卸売業 52 飲食料品卸売業 53 建築材料、鉱物・金属材料等卸売業 54 機械器具卸売業 55 その他の卸売業 959 他に分類されないサービス業のうち「卸売市場」 56 各種商品小売業 57 繊維・衣服・身の回り品小売業 58 飲食料品小売業 (5895 料理品小売業のうち「製造小売分」→食料品製造業) 59 機械器具小売業 60 その他の小売業 (6033 調剤薬局のうち「調剤」→保健衛生・社会事業) 61 無店舗小売業 6421 質屋
7 運輸・郵便業 25 運輸・郵便業	361 上水道業のうち「船舶給水業」 42 鉄道業 43 道路旅客運送業 44 道路貨物運送業 45 水運業 46 航空運輸業 47 倉庫業 48 運輸に附帯するサービス業 49 郵便業（信書便事業を含む） 861 郵便局

経済活動別分類	日本標準産業分類（平成 25 年 10 月改定）
25 運輸・郵便業 （続き）	693 駐車場業 （自動車の保管を目的とする駐車場→不動産業。路面に設置される駐車場は除く） 791 旅行業
8 宿泊・飲食サービス業 26 宿泊・飲食サービス業	75 宿泊業（うち会社の寄宿舍、学生寮等を除く） 76 飲食店 77 持ち帰り・配達飲食サービス業 （7721 配達飲食サービス業のうち「学校給食」→「教育」）
9 情報通信業 27 通信・放送業 28 情報サービス・映像音声文字情報製作業	37 通信業 862 郵便局受託業 38 放送業 39 情報サービス業 40 インターネット付随サービス業 41 映像・音声・文字情報制作業
10 金融・保険業 29 金融・保険業	62 銀行業 63 協同組織金融業 64 貸金業、クレジットカード業等非預金信用機関 （6421 質屋→小売業） 65 金融商品取引業、商品先物取引業 66 補助的金融業等 67 保険業（保険媒介代理業、保険サービス業を含む）
11 不動産業 30 住宅賃貸業 31 その他の不動産業	692 貸家業、貸間業、帰属計算する住宅賃貸料 68 不動産取引業 691 不動産賃貸業（貸家業、貸間業を除く） （6912 土地賃貸業を除く） 692 貸家業、貸間業 693 駐車場業のうち自動車の保管を目的とする駐車場（所有者の委託を受けて行う駐車場の管理運営の活動を含む） 694 不動産管理業
12 専門・科学技術、業務支援サービス業 32 専門・科学技術、業務支援サービス業	70 物品賃貸業 71 学術・開発研究機関 72 専門サービス業（他に分類させないもの） （727 著述家・芸術家→その他のサービス） 73 広告業 74 技術サービス業（他に分類されないもの） （746 写真業→その他のサービス） 91 職業紹介・労働派遣業 92 その他の事業サービス業

経済活動別分類	日本標準産業分類（平成 25 年 10 月改定）
13 公務 33 公務	97 国家公務 98 地方公務 8511 社会保険事業団体
14 教育 34 教育	7721 配達飲食サービスのうち「学校給食」 81 学校教育 （819 幼保連携型認定こども園のうち「保育所型」→保健衛生・社会事業） 82 その他の教育・学習支援業 （821 社会教育、823 学習塾、824 教養・技能教授業→その他のサービス） （8229 その他の職業・教育施設のうち「児童自立支援施設」→保健衛生・社会事業）
15 保健衛生・社会事業 35 保健衛生・社会事業	819 幼保連携型認定こども園のうち「保育所型」 6033 調剤薬局のうち「調剤」 8229 その他の職業・教育施設のうち「児童自立支援施設」 83 医療業 84 保健衛生 85 社会保険・社会福祉・介護事業 （8511 社会保険事業団体→公務）
16 その他のサービス 36 その他のサービス	014 園芸サービス 727 著述・芸術家業 746 写真業 78 洗濯・理容・美容・浴場業 79 その他の生活関連サービス業 （791 旅行業→運輸・郵便業） 80 娯楽業 821 社会教育 823 学習塾 824 教養・技能教授業 87 協同組合（他に分類されないもの） 89 自動車整備業 90 機械等修理業（別掲を除く） （901 機械修理業のうち「空港等で行われる航空機整備」→輸送用機械製造業） 93 政治・経済・文化団体 94 宗教 95 その他のサービス （952 と畜場→食料品製造業）

県民経済計算の推計方法

1 県民経済計算推計に当たっての基本的な考え方

県民経済計算の推計は、基本的に以下の考え方に基づき行っています。

①各系列共通のルール

- ・ 県の数値が基礎統計等（関係機関照会資料・内閣府資料を含む）で把握可能な分野…当該数値を積み上げて推計
- ・ 県の数値が基礎統計等で把握できない分野…当該分野における「基礎統計等の全国値」や「国民経済計算の数値」に、「当該分野の都道府県別規模を類推可能な別の基礎統計等における「青森県÷国」の割合」を乗じたものを県の数値とみなし、当該数値を積み上げて推計

②生産系列

- (1) 各種資料を用いて経済活動別に「産出額」を推計する。
- (2) 「中間投入」を推計する。
- (3) 「産出額」－「中間投入」により「県内総生産」を算出する。
- (4) 「県内総生産」－「固定資本減耗」により生産者価格表示の「県内純生産」を算出する。
- (5) 「県内純生産」－「生産・輸入品に課される税（控除）補助金」により「県内要素所得（＝要素費用表示の県内純生産）」を算出する。

③分配系列

- (1) 各種資料を用いて「雇用者報酬」「財産所得」を推計する。
- (2) 「②(5)」で推計した「県内要素所得」から「雇用者報酬」を控除し、「営業余剰・混合所得」を算出する。
- (3) 「営業余剰・混合所得」と「財産所得」により「企業所得」を算出する。
- (4) 「県民雇用者報酬」＋「財産所得」＋「企業所得」により「県民所得」を算出する。
- (5) 「その他の経常移転」を推計・加算し、「県民可処分所得」を算出する。

④支出系列

- (1) 各種資料を用いて「民間最終消費支出」「政府最終消費支出」「県内総資本形成」を推計する。
- (2) 「財貨・サービスの移出入」を推計する。
- (3) 三面等価の原則により、「(1)＋(2)」は「②(3)の県内総生産」と概念上同値となるべきものであるが、それぞれの推計に用いられる基礎統計等が異なるため、不一致が生じることから、「②(3)の県内総生産－((1)＋(2))」により「統計上の不突合」を算出する。
- (4) 『(1)＋(2)＋統計上の不突合』により「県内総生産(支出側)」を算出する。

2 推計方法一覧表

※使用する語句の定義

国値分割…基礎資料の全国値×「青森県÷国」の割合

IR 資料…その他各企業等の HP で閲覧可能な資料を含む

県(市町村)決算資料…歳入歳出の内訳に相当する統計(税務統計等)も含む

① 生産系列

・経済活動別産出額

項目	推計の概要	基礎資料等
1. 農林水産業 (1) 農業	・(下記以外)基礎資料「産出額」積み上げ(自社開発ソフトウェア及び R&D 産出額(以下「R&D」)を別途加算) ・(農業サービス業)国値分割	内閣府資料、農林水産省「生産農業所得統計」、「農業経営統計調査」
(2) 林業	・基礎資料「産出額」積み上げ＋R&D	内閣府資料、総務省「経済センサス」 内閣府資料、県統計分析課「県産業連関表」、農林水産省「林業産出額」「農林業センサス」
(3) 水産業	・基礎資料「生産額(数量×単価)」積み上げ＋R&D	内閣府資料、農林水産省「漁業産出額」「漁業経営統計調査」「漁業センサス」、関係機関照会資料
2. 鉱業	・基礎資料「産出額」積み上げ	内閣府資料、総務省「経済センサス」、県統計分析課「鉱工業生産指数」、関係機関照会資料
3. 製造業	・基礎資料「製造品出荷額等」積み上げ＋R&D	内閣府資料、経済産業省「工業統計」、県統計分析課「青森県の工業」「青森県鉱工業生産指数年報」、県保健衛生課「事業概要」、総務省「経済センサス」、日本銀行「製造業部門別投入・算出物価指数」
4. 電気・ガス・水道・廃棄物処理業 (1) 電気業	・国値分割	内閣府資料、資源エネルギー庁「電力調査統計」、関係機関の財務諸表
(2) ガス・熱供給業	・基礎資料「営業収入」積み上げ	内閣府資料、関係機関照会資料
(3) 水道業	・基礎資料「営業収入」積み上げ	内閣府資料、市町村決算資料
(4) 廃棄物処理業	・(市場生産者)国値分割 ・(非市場生産者)基礎資料「産出額」積み上げ	内閣府資料、経済産業省「第3次産業活動指数」、総務省「経済センサス」、厚生労働省「毎月勤労統計」 市町村決算資料
5. 建設業	・国値分割(R&D 含む)	内閣府資料、国土交通省「建設投資見通し」、国土交通省「建設総合統計」「建設工事施工統計調査」、県統計分析課「県産業連関表」
6. 卸売・小売業	・基礎資料「販売額・マージン等」積み上げ	内閣府資料、経済産業省「商業統計」「商業動態統計」、財務省「法人企業統計」、県統計分析課「県産業連関表」

7. 運輸・郵便業 (1) 鉄道業	・ 基礎資料「営業収益」積み上げ	内閣府資料、東北運輸局「運輸要覧」、国土交通省「貨物地域流動調査」、関係機関照会資料
(2) 道路運送業	・ 基礎資料「営業収益」積み上げ	内閣府資料、東北運輸局「運輸要覧」、国土交通省「自動車輸送統計年報」、経済産業省「第3次産業活動指数」、関係機関照会資料
(3) 水運業	・ 国値分割	内閣府資料、経済産業省「第3次産業活動指数」、国土交通省「港湾統計」、総務省「経済センサス」、厚生労働省「毎月勤労統計」
(4) 航空運輸業	・ 基礎資料「営業収入」積み上げ+R&D	内閣府資料、経済産業省「第3次産業活動指数」、国土交通省「交通輸送統計」
(5) その他の運輸業	・ (倉庫業の一部・道路運送施設提供業) 基礎資料「営業収益」積み上げ ・ (上記以外) 国値分割	内閣府資料、経済産業省「第3次産業活動指数」、国土交通省「倉庫統計季報」「自動車駐車場年報」、総務省「経済センサス」、厚生労働省「毎月勤労統計」、関係機関照会資料
(6) 郵便業	・ 国値分割	内閣府資料、経済産業省「第3次産業活動指数」、総務省「経済センサス」
(7) (政府) 水運施設管理、(8) (政府) 航空施設管理	・ 基礎資料「産出額」積み上げ	関係機関照会資料
8. 宿泊・飲食サービス業	・ 国値分割	内閣府資料、経済産業省「第3次産業活動指数」、総務省「経済センサス」、厚生労働省「毎月勤労統計」
9. 情報通信業	・ (放送業の一部) 基礎資料「放送収入」積み上げ ・ (上記以外) 国値分割	日本放送協会「放送受信契約数統計要覧」及び財務諸表、関係機関照会資料 内閣府資料、経済産業省「第3次産業活動指数」、総務省「経済センサス」、厚生労働省「毎月勤労統計」、電気通信事業者協会「テレコムデータブック統計年報」
10. 金融・保険業 (1) 金融業	・ 国値分割 (R&D 含む)	内閣府資料、日本銀行統計、農林中金総合研究所「農林金融」、信金中金 地域・中小企業研究所「全国信用金庫概況」、日本政策金融公庫「業務統計年報」、日本政策投資銀行「決算資料」、ゆうちょ銀行「ディスクロージャー誌」、財務省「地方公共団体向け財政融資関連統計」、総務省「国勢調査」「経済センサス」、各金融機関の IR 資料(その他 HP 公表資料を含む)
(2) 保険業	・ 国値分割 (R&D 含む)	内閣府資料、生命保険協会「生命保険事業概況」、農林水産省「水産業協同組合統計表」、厚生労働省「厚生年金保険・国民年金事業年報」、勤労者退職金共済機構「事業年報」、損害保険料率算出機構「損害保険料率算出機構統計集」、青森県漁業共済組合事業報告書「損益計算書」、市町村決算資料、総務省「経済センサス」「全国消費実態調査」「全国家計構造調査」、各金融機関の IR 資料(その他 HP 公表資料を含む)

11. 不動産業	<ul style="list-style-type: none"> ・(住宅賃貸業)支出系列で別途推計 ・(住宅賃貸業以外)国値分割 	<p>観光庁「住宅宿泊事業の宿泊実績」、支出系列</p> <p>内閣府資料、経済産業省「第3次産業活動指数」、総務省「経済センサス」、厚生労働省「毎月勤労統計」、国土交通省「建築着工統計調査」</p>
12. 専門・科学技術、業務支援サービス業	<ul style="list-style-type: none"> ・(市場生産者、非営利)国値分割 ・(政府)基礎資料「産出額」積み上げ 	<p>内閣府資料、経済産業省「第3次産業活動指数」、総務省「経済センサス」、厚生労働省「毎月勤労統計」、農林水産省「獣医師の届出状況」、関係機関照会資料</p>
13. 公務	<ul style="list-style-type: none"> ・基礎資料「産出額」積み上げ 	<p>内閣府資料、総務省「地方財政状況調査表」、県決算資料、市町村決算資料、関係機関照会資料</p>
14. 教育	<ul style="list-style-type: none"> ・(市場生産者・非営利)国値分割 ・(政府)基礎資料「産出額」積み上げ 	<p>内閣府資料、経済産業省「第3次産業活動指数」、総務省「経済センサス」、厚生労働省「毎月勤労統計」</p> <p>県決算資料、市町村決算資料、関係機関照会資料</p>
15. 保健衛生・社会事業		
(1) 医療・保健	<ul style="list-style-type: none"> ・(医療業の後期高齢者医療給付分)基礎資料「医療給付費」積み上げ+R&D ・(医療業の上記以外)国値分割+R&D ・(保健衛生業・社会福祉業)国値分割 	<p>内閣府資料、厚生労働省「後期高齢者医療事業状況報告」</p> <p>内閣府資料、厚生労働省「国民医療費」、社会保険診療報酬支払基金「年度統計」</p> <p>内閣府資料、経済産業省「第3次産業活動指数」、総務省「経済センサス」、厚生労働省「毎月勤労統計」</p>
(2) 介護	<ul style="list-style-type: none"> ・基礎資料「総介護サービス費」積み上げ+R&D 	<p>内閣府資料、厚生労働省「介護保険事業状況報告」</p>
(3) 政府分	<ul style="list-style-type: none"> ・基礎資料「産出額」積み上げ 	<p>県決算資料、市町村決算資料、関係機関照会資料</p>
(4) 非営利分	<ul style="list-style-type: none"> ・国値分割 	<p>内閣府資料、総務省「経済センサス」、厚生労働省「毎月勤労統計」</p>
16. その他のサービス	<ul style="list-style-type: none"> ・(市場生産者・非営利)国値分割 ・(政府)基礎資料「産出額」積み上げ 	<p>内閣府資料、経済産業省「第3次産業活動指数」、総務省「経済センサス」、厚生労働省「毎月勤労統計」、東北運輸局「自動車保有台数」</p> <p>県決算資料、市町村決算資料、関係機関照会資料</p>

・経済活動別中間投入

項目	推計の概要	基礎資料等
1. 農林水産業		
(1) 農業	・ 国の中間投入比率準用	内閣府資料
(2) 林業	・ 国の中間投入比率準用	内閣府資料
(3) 水産業	・ 国の中間投入比率準用	内閣府資料
2. 鉱業	・ 国の中間投入比率準用	内閣府資料
3. 製造業	・ 基礎資料「原材料使用額等」 積み上げ	内閣府資料、経済産業省「工業統計」、県統計 分析課「青森県の工業」「青森県鉱工業生産指 数年報」、県保健衛生課「事業概要」、総務省「経 済センサス」、日本銀行「製造業部門投入・算 出物価指数」、
4. 電気・ガス・ 水道・廃棄物処 理業		
(1) 電気業	・ 国値分割	内閣府資料、資源エネルギー庁資料、関係機関 の財務諸表
(2) ガス・熱供給 業	・ 基礎資料「営業費用-(人件費 +減価償却費+純間接税)+ FISIM」積み上げ	内閣府資料、関係機関照会資料
(3) 水道業	・ 基礎資料「営業費用-(人件費 +減価償却費)+FISIM」積み上 げ	内閣府資料、関係市町村決算資料
(4) 廃棄物処理業	・ (市場生産者) 国の中間投入比 率準用 ・ (非市場生産者) 基礎資料「物 件費」等積み上げ	内閣府資料、経済産業省「第3次産業活動指 数」、総務省「国勢調査」「経済センサス」、関 係市町村決算資料
5. 建設業	・ 国の中間投入比率準用	内閣府資料
6. 卸売・小売業	・ 産業連関表の中間投入比率を 使用	内閣府資料、県統計分析課「県産業連関表」
7. 運輸・郵便業	・ (市場生産者) 国の中間投入比 率準用 ・ (政府) 基礎資料「物件費」等 積み上げ	内閣府資料 県決算資料、市町村決算資料、関係機関照会資 料
8. 宿泊・飲食サ ービス業	・ 国の中間投入比率準用	内閣府資料
9. 情報通信業	・ 国の中間投入比率準用	内閣府資料
10. 金融・保険業	・ 国の中間投入比率準用	内閣府資料
11. 不動産業	・ 国の中間投入比率準用	内閣府資料
12. 専門・科学技 術、業務支援サ ービス業	・ (市場生産者・非営利) 国の中 間投入比率準用 ・ (政府) 基礎資料「旅費」等積 み上げ	内閣府資料 関係機関照会資料
13. 公務	基礎資料「旅費」等積み上げ	県決算資料、市町村決算資料、関係機関照会資 料
14. 教育	・ (市場生産者・非営利) 国の中 間投入比率準用 ・ (政府) 基礎資料「旅費」等積 み上げ	内閣府資料 県決算資料、市町村決算資料、関係機関照会資 料

15. 保健衛生・社会事業	<ul style="list-style-type: none"> ・(市場生産者・非営利)国の中間投入比率準用 ・(政府)基礎資料「旅費」等積み上げ 	内閣府資料 県決算資料、市町村決算資料、関係機関照会資料
16. その他のサービス	<ul style="list-style-type: none"> ・(市場生産者・非営利)国の中間投入比率準用 ・(政府)基礎資料「旅費」等積み上げ 	内閣府資料 県決算資料、市町村決算資料、関係機関照会資料

・その他

項目	推計の概要	基礎資料等
自社開発ソフトウェア産出額	・国値分割	内閣府資料
企業内研究開発の R&D 産出額	・国値分割	内閣府資料、総務省「国勢調査」
輸入品に課される税・関税	・国値分割	内閣府資料
総資本形成に係る消費税	(支出系列で別途推計)	
固定資本減耗	・(経済活動別産出額)×国比率	内閣府資料
生産・輸入品に課される税(控除)補助金 (1) 生産・輸入品に課される税	・基礎資料「納税額」積み上げ	内閣府資料、国税庁「国税庁統計年報」、内閣府「国民経済計算年次推計」、財務省「貿易統計」、総務省「国勢調査」、法務省「出入国管理統計」、財務省「国際収支統計」「租税及び印紙収入、収入額調」、県税務課「税務統計」、県決算資料、市町村決算資料、関係機関照会資料
(2) (控除)補助金	・国値分割	内閣府資料、内閣府「国民経済計算年次推計」

② 分配系列

・雇用者報酬

項目	推計の概要	基礎資料等
1. 賃金・俸給 (1) 現金給与	<ul style="list-style-type: none"> ・(農業) 農家…農業雇人費×販売農家戸数、その他…1人当たり雇用者報酬全国平均×対全国比×雇用者数 ・(林業) 林家…県内純生産×林野面積の県別個人分割合×雇用労賃率、その他…1人当たり雇用者報酬×1人当たり現金給与の自県分の対全国比×林業法人雇用者数 ・(水産業) 県内純生産×雇用労賃率 ・(有給家族従業者) 有給家族従業者1人当たり年間平均給与×有給家族従業者数 ・(農林水産業以外) 基礎資料「現金給与」積み上げ 	農林水産省「農業経営統計調査」「農業構造動態調査」「農林業センサス」「林業経営統計調査」「漁業経営統計調査」、財務省「法人企業統計調査」、総務省「国勢調査」「経済センサス」、厚生労働省「毎月勤労統計(地方調査)」 総務省「国勢調査」「経済センサス」、厚生労働省「毎月勤労統計」「賃金構造基本統計調査」、文部科学省「学校基本調査」、県決算資料、市町村決算資料、関係機関照会資料
(2) 役員報酬(給与・賞与)	・1人当たり役員賞与・給与×役員数	内閣府資料、総務省「国勢調査」
(3) 議員歳費等	・基礎資料「議員報酬手当」等積み上げ	県決算資料、市町村決算資料
(4) 現物給与	・(現金給与)×国比率	内閣府資料
(5) 給与住宅差額家賃	・基礎資料「市中家賃と給与家賃の差額」積み上げ	内閣府資料、総務省「住宅・土地統計調査」
2. 雇主の現実社会負担	(その他の経常移転で別途推計)	
3. 雇主の帰属社会負担	(その他の経常移転で別途推計)	

・営業余剰・混合所得

項目	推計の概要	基礎資料等
1. 家計(個人企業)		
(1) 農林水産業	・農林水産業の純生産－雇用者報酬(内ベース)－民間法人企業営業余剰	内閣府資料、内閣府「国民経済計算年次推計」、県決算資料、生産系列の推計値
(2) 不動産業(持ち家)	・国値分割	内閣府資料、支出系列の推計値
(3) 上記以外	・ Σ (経済活動別の一企業当たり本業混合所得×個人企業数)＋内職混合所得＋兼業混合所得	内閣府資料、総務省「国勢調査」「経済センサス」、国税庁「国税庁統計年報」

2. 公的非金融法人企業	・基礎資料「営業利益」積み上げ又は国値分割	内閣府資料、各企業の IR 資料、(一財)自動車検査登録情報協会「都道府県別・車種別自動車保有台数」、(株)東奥日報社「東奥年鑑」、県決算資料、市町村決算資料、関係機関照会資料
3. 上記以外		生産系列の推計値

・財産所得

項目	推計の概要	基礎資料等
1. 利子 (1)-A 支払利子	<ul style="list-style-type: none"> ・(金融機関)国値分割 ・(非金融法人企業)国値分割 ・(地方政府等)基礎資料「支払利子」積み上げ ・(非営利)国値分割 ・(家計・個人企業)国値分割 	内閣府資料、内閣府「国民経済計算年次推計」、県営業余剰、総務省「国勢調査」「経済センサス」「全国消費実態調査」「全国家計構造調査」、日本銀行統計、県決算資料、市町村決算資料、金融機関の IR 資料、関係機関照会資料 その他、生産系列「金融・保険業」の基礎資料
(1)-B 受取利子	<ul style="list-style-type: none"> ・(金融機関)国値分割 ・(非金融法人企業)国値分割 ・(地方政府等)基礎資料「受取利子」積み上げ ・(非営利)国値分割 ・(家計のうち社内預金利子)基礎資料「受取利子」積み上げ ・(家計のうち上記以外・個人企業)国値分割 	
2. 法人企業の分配所得 (1)支払 (2)受取	<ul style="list-style-type: none"> ・国値分割 ・(地方政府等)基礎資料「公営住宅使用料」等積み上げ ・(地方政府等以外)国値分割 	内閣府資料、県営業余剰、県金融・保険業産出額、総務省「経済センサス」、県決算資料、市町村決算資料、関係機関照会資料
3. その他の投資所得 (1)保険契約者に帰属する投資所得	<ul style="list-style-type: none"> ・(民間非生命保険による支払の一部)基礎資料「受取・支払利息」積み上げ ・(上記以外)国値分割 	内閣府資料、金融機関の IR 資料 内閣府資料、県営業余剰、県金融・保険業産出額、日本銀行統計、総務省「経済センサス」「全国家計構造調査」、損害保険料率算出機構「損害保険料率算出機構統計集」、金融機関の IR 資料、雇用者報酬の県内分／県民分(以下「内民転換」)
(2)年金受給権に係る投資所得	・国値分割	内閣府「国民経済計算年次推計」、厚生労働省「厚生年金保険・国民年金事業年報」、雇用者報酬の内民転換

(3) 投資信託投資者に帰属する投資所得		内閣府「国民経済計算年次推計」、日本銀行統計
4. 賃貸料 (1) 土地の総賃貸料	<ul style="list-style-type: none"> ・(金融機関・非金融法人企業) 国値分割 ・(地方政府等) 基礎資料「賃貸料」積み上げ ・(非営利) 国値分割 ・(家計の支払) 基礎資料積み上げ ・(家計の受取) 支払額×国比率 	<p>内閣府資料、総務省「固定資産の価格等の概要調書―土地―」</p> <p>内閣府「国民経済計算年次推計」、県決算資料、市町村決算資料、関係機関照会資料</p> <p>内閣府資料、総務省「経済センサス」</p> <p>(一財) 日本不動産研究所「田畑価格及び賃貸料調」、農林水産省「農林業センサス」、総務省「住宅・土地統計調査」「家計調査」「全国消費実態調査」、内閣府資料</p>
(2) 土地税	<ul style="list-style-type: none"> ・土地税総額×制度部門別土地賃貸料の割合 	総務省「住宅・土地統計調査」、市町村決算資料

・その他の経常移転

項目	推計の概要	基礎資料等
1. 所得・富等に課される経常税 (1) 所得税 (2) 法人税 (3) 住民税 (4) その他の経常税	<ul style="list-style-type: none"> ・基礎資料「徴収税額」積み上げ ・国値分割 ・基礎資料「徴収税額」積み上げ ・(特別法人事業税) 国値分割 ・(上記以外) 基礎資料「徴収税額」積み上げ 	<p>内閣府資料、国税庁「国税庁統計年報」、県決算資料、(内民転換)</p> <p>内閣府資料、総務省「地方財政統計年報」、県決算資料</p> <p>県決算資料、市町村決算資料</p> <p>内閣府資料×総務省「地方財政統計年報」 県決算資料</p>
2. 純社会負担と社会給付 (1) 純社会負担 A. 社会保障基金に係る現実社会負担	<ul style="list-style-type: none"> ・(厚生年金の給付) 国値分割 ・(上記以外) 基礎資料「収納額／給付額」積み上げ 	<p>内閣府「国民経済計算年次推計」、厚生労働省「厚生年金保険・国民年金事業年報」</p> <p>全国健康保険協会「事業年報」「船員保険事業年報」、各社会保障基金の IR 資料、県統計分析課「青森県統計年鑑」、厚生労働省「国民健康保険事業年報」「労働者災害補償保険事業年報」「雇用保険事業年報」「厚生年金保険・国民年金事業年報」「介護保険事業報告」、内閣府「児童手当事業年報」「国民経済計算年次推計」、関係機関照会資料、(内民転換)</p>

B. その他の社会保険制度に係る現実社会負担	<ul style="list-style-type: none"> ・(勤労者退職金共済機構分)基礎資料「収納額／給付額」積み上げ ・(上記以外)国値分割 	<p>勤労者退職金共済機構の IR 資料</p> <p>内閣府資料、厚生労働省「厚生年金保険・国民年金事業年報」、国税庁「国税庁統計年報」、県統計分析課「青森県統計年鑑」、総務省「地方公務員給与実態調査」、人事院「国家公務員給与等実態調査」、金融機関の IR 資料、文部科学省「学校基本調査」、(内民転換)</p>
C. 帰属社会負担(雇主)	<ul style="list-style-type: none"> ・国値分割 	内閣府資料、厚生労働省「厚生年金保険・国民年金事業年報」
D. 家計の追加社会負担	(財産所得の「年金受給権に係る投資所得額」から)	
E. (控除)年金制度の手数料	(生産系列の「年金基金の産出額」から)	
(2-1)現物社会移転以外の社会給付		
A. 現金による社会保障給付	2. (1)A 参照	
B. その他の社会保険年金給付	2. (1)B 参照	
C. その他の社会保険非年金給付		
①雇主の帰属年金負担	2. (1)C 参照	
②雇主の帰属非年金負担及びその他の社会保険非年金給付	<ul style="list-style-type: none"> ・(一般政府分)基礎資料「退職一時金等」積み上げ ・(一般政府分以外)現金給与×国比率 	<p>県決算資料、市町村決算資料、関係機関照会資料</p> <p>内閣府資料、(雇用者報酬)、総務省「経済センサス」</p>
D. 社会扶助給付	<ul style="list-style-type: none"> ・(中央政府分)国値分割 ・(地方政府分)基礎資料「扶助費等」積み上げ 	<p>内閣府「国民経済計算年次推計」、総務省「国勢調査」、(内民転換)</p> <p>県決算資料、市町村決算資料、(内民転換)</p>
(2-2)現物社会移転		
A. 市場産出の購入	<ul style="list-style-type: none"> ・(厚生年金・国家公務員共済組合、戦傷病者無賃乗車船の負担金)国値分割 ・(上記以外)基礎資料「給付額」積み上げ 	<p>内閣府資料、内閣府「国民経済計算年次推計」、厚生労働省「厚生年金保険・国民年金事業年報」「福祉行政報告例」、関係機関照会資料</p> <p>各社会保障基金の IR 資料、厚生労働省「国民健康保険事業年報」「労働者災害補償保険事業年報」「雇用保険事業年報」「厚生年金保険・国民年金事業年報」「後期高齢者医療事業状況報告」「介護保険事業報告」、関係機関照会資料、内閣府「児童手当事業年報」「国民経済計算年次推計」、(生産系列の医療業の産出額)、(内民</p>

		転換)
B. 非市場産出	(支出系列から)	
3. その他の経常移転		
(1) 非生命保険金及び非生命保険純保険料	・ (生産系列の数値) × 各制度部門別分割	(生産系列の数値)、内閣府資料
(2) 一般政府内の経常移転	・ 基礎資料「地方交付税等」積み上げ	厚生労働省「後期高齢者医療事業状況報告」、県決算資料、市町村決算資料、(生産系列の公務産出額)
(3) 他に分類されない経常移転	(企業→非営利)国値分割 ・ (一般政府・家計→非営利)基礎資料「補助金・祭祀費等」積み上げ ・ (家計同士)基礎資料「仕送り等」積み上げ ・ (企業・家計⇔一般政府)基礎資料「寄付金等」積み上げ ・ (国の罰金)国値分割 ・ (県・市町村の罰金)基礎資料「延滞金」積み上げ	内閣府資料、総務省「経済センサス」「地方財政統計年報」 総務省「国勢調査」「家計調査」「全国消費実態調査」、県決算資料、市町村決算資料、関係機関照会資料 総務省「国勢調査」「家計調査」「全国消費実態調査」、文部科学省「学校基本調査」 県決算資料、市町村決算資料、関係機関照会資料 関係機関照会資料、内閣府資料 県決算資料、市町村決算資料

・ 年金受給権の変動調整

項目	推計の概要	基礎資料等
	(純社会負担と社会給付から)	

③ 支出系列

・民間最終消費支出

項目	推計の概要	基礎資料等
1. 家計最終消費支出	・ 国値分割	内閣府「国民経済計算年次推計」、(下記県値推計)、総務省「全国消費実態調査」「全国家計構造調査」「国勢調査」「補間補正人口」「人口推計年報」、内閣府資料
(国値分割用県値の推計)	<ul style="list-style-type: none"> ・ (下記以外) 基礎資料「支出額」積み上げ (自動車購入) 国値分割 ・ (家賃) 基礎資料「家賃相当額」積み上げ 	総務省「国勢調査」「家計調査」「全国消費実態調査」、(生産系列) 内閣府資料、(一社) 全国軽自動車協会連合会「軽自動車新車新規車種別・銘柄別・都道府県別検査台数」、総務省「小売物価統計調査」「消費者物価指数」県統計分析課「県産業連関表」総務省「住宅・土地統計調査」国土交通省「建築着工統計調査」「建築物滅失統計調査」、内閣府資料
2. 対家計民間非営利団体最終消費支出	(生産系列の非営利産出額から)	内閣府「国民経済計算年次推計」、(生産系列)

・地方政府等最終消費支出

項目	推計の概要	基礎資料等
	・ (非市場生産者(政府)部門の産出額) - R&D + (分配系列の現物社会移転(市場産出の購入))(地方政府等)	内閣府「国民経済計算年次推計」、県決算資料、市町村決算資料、(生産系列)

・県内総資本形成

項目	推計の概要	基礎資料等
1. 総固定資本形成	<ul style="list-style-type: none"> ・ (民間住宅) 国値分割 ・ (公的住宅) (非市場生産者(政府)部門から) ・ (民間企業) (設備-製造業) 基礎資料「投資額」の国値分割 (設備-製造業以外) 県内総生産×国比率 (育成生物資源) 国値分割 (研究開発) 県内総生産×国比率 (娯楽原本) 国値分割 ・ (公的企業) (設備) 基礎資料積み上げまたは国値分割 (研究開発) 設備×国 R&D 比率 	<p>内閣府「国民経済計算年次推計」、国土交通省「建設総合統計年度報」「建設工事施工統計」</p> <p>経済産業省「工業統計」、国土交通省「建築統計年報」、内閣府「国民経済計算年次推計」 内閣府「国民経済計算年次推計」、(生産系列)</p> <p>内閣府資料、農林水産省「生産農業所得統計」 内閣府「国民経済計算年次推計」、(生産系列)</p> <p>内閣府資料、総務省「経済センサス」、日本放送協会財務諸表</p> <p>県決算資料、市町村決算資料、関係機関照会資料 内閣府「国民経済計算年次推計」</p>

	<ul style="list-style-type: none"> ・(一般政府) (設備)基礎資料積み上げ (研究開発)設備×国R&D比率 	県決算資料、市町村決算資料 内閣府「国民経済計算年次推計」
(うち民間・公的 企業設備の税額 控除)	(上記投資額)×国比率	内閣府資料
2. 在庫変動	(県内産出額)×国比率	内閣府「国民経済計算年次推計」、内閣府資料
(うち税額控除)	(上記在庫変動額)×国比率	内閣府資料

・財貨・サービスの移出入

項目	推計の概要	基礎資料等
1. 財貨・サービスの移出入 (FISIMを除く)	・基礎資料「移出額・移入額」 積み上げ	県統計分析課「県産業連関表」、(生産系列、支出系列)
2. FISIMの移出入	(生産系列・分配系列で推計)	

